



แผนพัฒนาท้องถิ่น พ.ศ. ๒๕๖๖ - ๒๕๗๐
เทศบาลตำบลกุฎกวาง

สำนักปลัด
งานนโยบายและแผน
เทศบาลตำบลกุฎกวาง อำเภอหนองเรือ จังหวัดขอนแก่น

แผนพัฒนาท้องถิ่น พ.ศ. ๒๕๖๖-๒๕๗๐ เทศบาลตำบลกุตกวาง



เทศบาลตำบลกุตกวาง
อำเภอหนองเรือ จังหวัดขอนแก่น
สำนักปลัด งานนโยบายและแผน

โทร. ๐-๔๓๒๙-๖๓๕๘

โทรสาร ๐-๔๓๒๙-๖๓๕๘

เว็บไซต์ : www.kudkwang.go.th

คำนำ

ก

ตามระเบียบกระทรวงมหาดไทยว่าด้วยการจัดทำแผนพัฒนาขององค์กรปกครองส่วนท้องถิ่น พ.ศ. ๒๕๔๘ แก้ไขเพิ่มเติมถึงฉบับที่ ๒ พ.ศ. ๒๕๕๙ และแก้ไขเพิ่มเติมฉบับที่ ๓ พ.ศ. ๒๕๖๑ กำหนดให้องค์กรปกครองส่วนท้องถิ่นจัดทำและทบทวนแผนยุทธศาสตร์การพัฒนา ซึ่งเป็นแผนพัฒนาเศรษฐกิจและสังคมท้องถิ่น เพื่อเป็นการกำหนดทิศทางและเป้าหมายในการพัฒนาท้องถิ่นของแต่ละท้องถิ่น ทั้งนี้ต้องให้มีความสอดคล้อง เชื่อมโยงกับนโยบายรัฐบาล แผนการบริหารราชการแผ่นดิน แผนพัฒนาการเศรษฐกิจและสังคมแห่งชาติ ฉบับที่ ๑๒ ทิศทางการพัฒนาภาค ยุทธศาสตร์รายสาขาและนโยบายความมั่นคงของชาติ รวมทั้งศักยภาพ โอกาส สภาพปัญหา ความต้องการและศักยภาพของแต่ละท้องถิ่น และสอดคล้องกับสนับสุนนยุทธศาสตร์การพัฒนา จังหวัดและพัฒนาประเทศ จึงได้กำหนดวิสัยทัศน์ ยุทธศาสตร์การพัฒนาเทศบาลตำบลกุดกว้าง เพื่อให้การดำเนินงานให้เป็นไปตามแผนยุทธศาสตร์การพัฒนา จึงต้องจัดทำแผนพัฒนาท้องถิ่น พ.ศ. ๒๕๖๖ - ๒๕๗๐ เทศบาลตำบลกุดกว้าง ให้ยุทธศาสตร์บรรลุเป้าหมาย

เทศบาลตำบลกุดกว้าง ได้ถือปฏิบัติตามหลักเกณฑ์และวิธีการในการจัดทำแผนพัฒนาท้องถิ่น ห้าปีดังกล่าวและได้ให้ความสำคัญกับการมีส่วนร่วมของภาคีการพัฒนาในท้องถิ่น และมุ่งเน้นการทำงานแบบ เครือข่ายร่วมกันทุกภาคส่วน เป็นแผนที่มุ่งเน้นการพัฒนาท้องถิ่นแบบองค์รวม ที่ต้องครอบคลุมทุกมิติทั้งด้าน เศรษฐกิจ สังคม ทรัพยากรธรรมชาติและสิ่งแวดล้อมและความมั่นคง ในการพัฒนาคุณภาพชีวิต สร้างโอกาสและ อาชีพเพื่อตอบสนองต่อความต้องการของประชาชนในพื้นที่

แผนพัฒนาท้องถิ่น พ.ศ. ๒๕๖๖ - ๒๕๗๐ เทศบาลตำบลกุดกว้าง ฉบับนี้ มุ่งหวังเพื่อใช้เป็นกรอบ แนวทางการพัฒนาท้องถิ่น โดยการจัดทำแผนพัฒนาให้สอดคล้องกับกลไกบูรณาการ บังเกิดผลในทางปฏิบัติอย่าง เป็นรูปธรรม เป็นแนวทางในการประสานงบประมาณ การจัดทำแผนงานงบประมาณหรืองบประมาณรายจ่าย ประจำปีและแผนปฏิบัติการ ต่อไป

งานนโยบายและแผน
เทศบาลตำบลกุดกว้าง
มิถุนายน ๒๕๖๔

สารบัญ

ข

เรื่อง	หน้า
คำนำ	ก
สารบัญ	ข
ส่วนที่ ๑ สภาพทั่วไปและข้อมูลพื้นฐาน	๑-๘
๑. ด้านกายภาพ	
๑.๑ ที่ตั้งหมู่บ้านหรือชุมชน	๑
๑.๒ ลักษณะภูมิประเทศ	๕
๑.๓ ลักษณะภูมิอากาศ	๕
๑.๔ ลักษณะของดิน	๖
๑.๕ ลักษณะของแหล่งน้ำ	๖
๑.๖ ลักษณะของไม้และป่าไม้	๖
๒. ด้านการเมือง/การปกครอง	๖
๒.๑ เขตการปกครอง	๖
๒.๒ การเลือกตั้ง	๖
๓. ประชากร	๘
๓.๑ ข้อมูลเกี่ยวกับจำนวนประชากร	๘
๓.๒ สถิติช่วงอายุประชากร	๘
๔. สภาพทางสังคม	๙-๑๐
๔.๑ การศึกษา	๙
๔.๒ สาธารณสุข	๑๐
๔.๓ ความปลอดภัยในชีวิตและทรัพย์สิน	๑๐
๔.๔ การสังคมสงเคราะห์	๑๐
๕. ระบบการบริการขั้นพื้นฐาน	๑๑-๑๒
๕.๑ การคมนาคมขนส่ง	๑๑
๕.๒ การไฟฟ้า	๑๑
๕.๓ การประปา	๑๒
๕.๔ โทรศัพท์	๑๒
๕.๕ ไปรษณีย์หรือการสื่อสารหรือการขนส่ง และวัสดุ ครุภัณฑ์	๑๒
๖. ระบบเศรษฐกิจ	๑๒-๑๔
๖.๑ การประมง	๑๒
๖.๒ การปศุสัตว์	๑๒
๖.๓ การเกษตร	๑๓

๖.๔ การบริการ	๑๔
๖.๕ การท่องเที่ยว	๑๔
๖.๖ การอุตสาหกรรม	๑๔
๖.๗ การพาณิชย์และกลุ่มอาชีพ	๑๔
๗. เศรษฐกิจพอเพียงท้องถิ่น (ด้านการเกษตรและแหล่งน้ำ)	๑๕-๑๖
๗.๑ ข้อมูลพื้นฐานของหมู่บ้านหรือชุมชน	๑๕
๗.๒ ข้อมูลด้านการเกษตร	๑๕
๗.๓ ข้อมูลด้านแหล่งน้ำทางการเกษตร	๑๖
๗.๔ ข้อมูลด้านแหล่งน้ำกิน น้ำใช้ (หรือน้ำเพื่อการอุปโภค บริโภค)	๑๖
๘. ศาสนา ประเพณี วัฒนธรรม	๑๗
๘.๑ การนับถือศาสนา	๑๗
๘.๒ ประเพณีและงานประจำปี	๑๗
๘.๓ สินค้าพื้นเมืองและของที่ระลึก	๑๗
ส่วนที่ ๒ ยุทธศาสตร์องค์กรปกครองส่วนท้องถิ่น	๑๘-๖๙
๑. ความสัมพันธ์ระหว่างแผนพัฒนาระดับภาค	๑๘
๑.๑ แผนยุทธศาสตร์ชาติ ๒๐ ปี	๑๘
๑.๒ แผนพัฒนาเศรษฐกิจและสังคมแห่งชาติ ฉบับที่ ๑๒	๒๓
๑.๓ แผนพัฒนาภาค/แผนพัฒนากลุ่มจังหวัด/แผนพัฒนาจังหวัด	๔๓
๑.๔ ยุทธศาสตร์การพัฒนาขององค์กรส่วนท้องถิ่นในเขตจังหวัด	๕๗
๒. ยุทธศาสตร์ของเทศบาลตำบลกุฎกวาง	๖๐
๒.๑ วิสัยทัศน์	๖๐
๒.๒ ยุทธศาสตร์	๖๐
๒.๓ เป้าประสงค์	๖๑
๒.๔ กลยุทธ์	๖๑
๓. การวิเคราะห์เพื่อพัฒนาท้องถิ่น	๖๒-๖๙
๓.๑ การวิเคราะห์กรอบการจัดทำยุทธศาสตร์ขององค์กรปกครองส่วนท้องถิ่น	๖๒
๓.๒ การประเมินสถานการณ์สภาพแวดล้อมภายนอกที่เกี่ยวข้อง	๖๕
๓.๓ ความเชื่อมโยงยุทธศาสตร์การพัฒนาจังหวัดกับยุทธศาสตร์การพัฒนา ขององค์กรปกครองส่วนท้องถิ่น	๖๙
ส่วนที่ ๓ การนำแผนพัฒนาท้องถิ่นไปปฏิบัติ	๗๑-๗๔
๑. ยุทธศาสตร์การพัฒนาและแผนงาน	๗๑
๒. บัญชีโครงการพัฒนาท้องถิ่น	๗๒
๓. รายละเอียดโครงการพัฒนา	๗๔

ส่วนที่ ๔ การติดตามประเมินผล	๑๖๙-๑๗๒
๔.๑ การติดตามและประเมินผลยุทธศาสตร์	๑๖๙
๔.๒ การติดตามและประเมินผลโครงการ	๑๗๐
๔.๓ ข้อเสนอแนะในการจัดทำแผนพัฒนาท้องถิ่นในอนาคต	๑๗๒

ส่วนที่ ๑ สภาพทั่วไปและข้อมูลพื้นฐาน

๑. ด้านกายภาพ

๑.๑ บทนำ/ที่ตั้งหมู่บ้านหรือชุมชน

๒. บทนำ

อาศัยอำนาจตามความในมาตรา ๔๒ แห่งพระราชบัญญัติสภาตำบลและองค์การบริหารส่วนตำบล พ.ศ. ๒๕๓๗ ซึ่งแก้ไขเพิ่มเติมโดยพระราชบัญญัติสภาตำบลและองค์การบริหารส่วนตำบล (ฉบับที่ ๕) พ.ศ. ๒๕๔๖ ประกอบมาตรา ๗ แห่งพระราชบัญญัติเทศบาล พ.ศ. ๒๔๙๖ และมาตรา ๙ แห่งพระราชบัญญัติเทศบาล พ.ศ. ๒๔๙๖ ซึ่งแก้ไขเพิ่มเติมโดยพระราชบัญญัติเทศบาล (ฉบับที่ ๑๒) พ.ศ. ๒๕๔๖ รัฐมนตรีว่าการกระทรวงมหาดไทย จึงจัดตั้งองค์การบริหารส่วนตำบลกุดกว้าง อำเภอหนองเรือ จังหวัดขอนแก่น เป็นเทศบาลตำบลกุดกว้าง

องค์การบริหารส่วนตำบล ที่ได้รับการจัดตั้งเป็นเทศบาลตำบล บรรดางบประมาณ ทรัพย์สิน สิทธิ สิทธิเรียกร้อง หนี้ พนักงานส่วนตำบลและลูกจ้างขององค์การบริหารส่วนตำบลให้โอนไปเป็นของเทศบาลตำบลที่จัดตั้งขึ้น และองค์การบริหารส่วนตำบลกุดกว้าง ได้เปลี่ยนสถานะจากองค์การบริหารส่วนตำบล ตามประกาศกระทรวงมหาดไทย เรื่อง การจัดตั้งองค์การบริหารส่วนตำบลกุดกว้าง อำเภอหนองเรือ จังหวัดขอนแก่น เป็นเทศบาลตำบลกุดกว้าง ซึ่งประกาศ ณ วันที่ ๒๗ สิงหาคม พ.ศ. ๒๕๕๖ ทั้งนี้มีผลบังคับใช้ เมื่อวันที่ ๕ กันยายน พ.ศ. ๒๕๕๖ ตามประกาศและหลักการแห่งพระราชบัญญัติสภาตำบลและองค์การบริหารส่วนตำบล พ.ศ. ๒๕๓๗ และพระราชบัญญัติเทศบาล พ.ศ. ๒๔๙๖ รวมทั้งแก้ไขเพิ่มเติมจนถึงปัจจุบัน ดังกล่าว เทศบาลตำบลกุดกว้าง จึงได้จัดตั้งขึ้น และมีผู้บริหารตั้งแต่อดีตจนถึงปัจจุบัน ดังรายชื่อต่อไปนี้

๒. ทำเนียบผู้บริหารเทศบาลตำบลกุดกว้าง

๑. นายสุรชัย ตันทะอธิพานิช ประธานคณะกรรมการบริหารองค์การบริหารส่วนตำบลกุดกว้าง พ.ศ. ๒๕๔๐ - ๒๕๔๒ รวมระยะเวลาในการดำรงตำแหน่ง ๒ ปี

๒. นายสุรชัย ตันทะอธิพานิช ประธานคณะกรรมการบริหารองค์การบริหารส่วนตำบลกุดกว้าง พ.ศ. ๒๕๔๒ - ๒๕๔๓ รวมระยะเวลาในการดำรงตำแหน่ง ๑ ปี

๓. นายคำมูล คลังคำภา ประธานคณะกรรมการบริหารองค์การบริหารส่วนตำบลกุดกว้าง พ.ศ. ๒๕๔๔ - ๒๕๔๖ รวมระยะเวลาในการดำรงตำแหน่ง ๒ ปี

๔. นายคำมูล คลังคำภา นายกองค์การบริหารส่วนตำบลกุดกว้าง พ.ศ. ๒๕๔๖ - ๒๕๔๖ รวมระยะเวลาในการดำรงตำแหน่ง ๑ ปี

๕. นายภาณุวัฒน์ แหวงจันทิก นายกองค์การบริหารส่วนตำบลกุดกว้าง พ.ศ. ๒๕๔๖ - ๒๕๔๗ รวมระยะเวลาในการดำรงตำแหน่ง ๑ ปี

๖. นายสุรชัย ตันทะอธิพานิช นายกองค์การบริหารส่วนตำบลกุดกว้าง พ.ศ. ๒๕๔๗ - ๒๕๔๘ รวมระยะเวลาในการดำรงตำแหน่ง ๑ ปี

๗. นายสุรชัย ตันทะอธิพานิช นายกองค์การบริหารส่วนตำบลกุดกว้าง พ.ศ. ๒๕๔๘ - ๒๕๕๒ รวมระยะเวลาในการดำรงตำแหน่ง ๔ ปี

๘. นายภาณุวัฒน์ แหวงจันทิก นายกองค์การบริหารส่วนตำบลกุดกว้าง พ.ศ. ๒๕๕๒

๙. นายชัยวัฒน์ รัตนคำมูล นายกเทศมนตรีตำบลกุดกว้าง พ.ศ. ๒๕๕๖ - ๒๕๖๔

๑๐. นายชัยวัฒน์ รัตนคำมูล นายกเทศมนตรีตำบลกุดกว้าง พ.ศ. ๒๕๖๔ - จนถึงปัจจุบัน

/ ทำเนียบประธานสภา...

▶ **ทำเนียบประธานสภาเทศบาลตำบลกุดกว้าง**

๑. นายจันได บัวจารย์ ประธานสภาองค์การบริหารส่วนตำบลกุดกว้าง พ.ศ. ๒๕๔๐ - ๒๕๔๒
รวมระยะเวลาในการดำรงตำแหน่ง ๒ ปี

๒. นายจันได บัวจารย์ ประธานสภาองค์การบริหารส่วนตำบลกุดกว้าง พ.ศ. ๒๕๔๒ - ๒๕๔๓
รวมระยะเวลาในการดำรงตำแหน่ง ๑ ปี

๓. นายสมศรี จำปาหวาย ประธานสภาองค์การบริหารส่วนตำบลกุดกว้าง พ.ศ. ๒๕๔๔ - ๒๕๔๘
รวมระยะเวลาในการดำรงตำแหน่ง ๔ ปี

๔. นายจรรุณันท์ แก่นนาคำ ประธานสภาองค์การบริหารส่วนตำบลกุดกว้าง พ.ศ. ๒๕๔๘ - ๒๕๕๒
รวมระยะเวลาในการดำรงตำแหน่ง ๔ ปี

๕. นายประยูร แสงอาวุธ ประธานสภาองค์การบริหารส่วนตำบลกุดกว้าง พ.ศ. ๒๕๕๒ - ๒๕๕๖

๖. นางแสงจันทร์ คลั่งคำภา ประธานสภาเทศบาลตำบลกุดกว้าง พ.ศ. ๒๕๕๖ - ๒๕๖๔

๗. นายเตียง โออดพิมพ์ ประธานสภาเทศบาลตำบลกุดกว้าง พ.ศ. ๒๕๖๔ - จนถึงปัจจุบัน

▶ **ทำเนียบกำนันตำบลกุดกว้าง**

๑. นายลา ป้อมสุวรรณ พ.ศ. ๒๕๓๖ - ๒๕๑๒ รวมระยะเวลาในการดำรงตำแหน่ง ๑๖ ปี

๒. นายผง ดีศรี พ.ศ. ๒๕๑๒ - ๒๕๑๒ รวมระยะเวลาในการดำรงตำแหน่ง ๙ ปี

๓. นายสุรชัย ตันทะอธิพานิช พ.ศ. ๒๕๑๒ - ๒๕๔๓ รวมระยะเวลาในการดำรงตำแหน่ง ๒๑ ปี

๔. นายเจริญ ผากสระ พ.ศ. ๒๕๔๓ - ๒๕๔๘ รวมระยะเวลาในการดำรงตำแหน่ง ๕ ปี

๕. นางดีเสวต ภูมิโสม พ.ศ. ๒๕๔๘ - ๒๕๕๑ รวมระยะเวลาในการดำรงตำแหน่ง ๓ ปี

๖. นายธีระพัฒน์ บัวจารย์ พ.ศ. ๒๕๕๑ - ๒๕๕๓ รวมระยะเวลาในการดำรงตำแหน่ง ๒ ปี

๗. นายทรงธรรม พานูลิทธิ พ.ศ. ๒๕๕๓ - จนถึงปัจจุบัน

▶ **ที่ตั้งหมู่บ้านหรือชุมชน**

ชื่อหมู่บ้าน	หมู่ที่	จำนวน ครัวเรือนทั้งสิ้น	ชื่อหมู่บ้าน	หมู่ที่	จำนวน ครัวเรือนทั้งสิ้น
หนองไผ่	๑	๒๐๖	กม. ๕๒	๑๒	๑๑๗
โคกสูง	๒	๑๔๕	โนนสะทอน	๑๓	๘๕
ขนวน	๓	๑๐๓	หนองดินगी	๑๔	๘๘
กุดกว้าง	๔	๑๙๔	หนองกุง	๑๕	๗๘
โนนตู	๕	๑๐๐	โนนสง่า	๑๖	๘๕
โคกกลาง	๖	๑๐๘	ขนวนนคร	๑๗	๑๖๒
หนองโก	๗	๑๓๒	หนองแวง	๑๘	๖๒
สำราญหินลาด	๘	๑๗๐	บะยาวสันติสุข	๑๙	๑๒๔
บะยาว	๙	๑๐๗	โนนพันเรือ	๒๐	๑๑๒
โนนพันเรือ	๑๐	๑๒๙	หนองไผ่พัฒนา	๒๑	๒๑๔
หนองตาไก่	๑๑	๒๑	รวม	๒๑	๒,๕๔๒

ที่มา : ข้อมูล สำนักบริหารการทะเบียน กรมการปกครอง อำเภอหนองเรือ ณ เดือน พฤษภาคม ๒๕๖๔

แผนที่โดยสังเขปเทศบาลตำบลกุดกว้าง

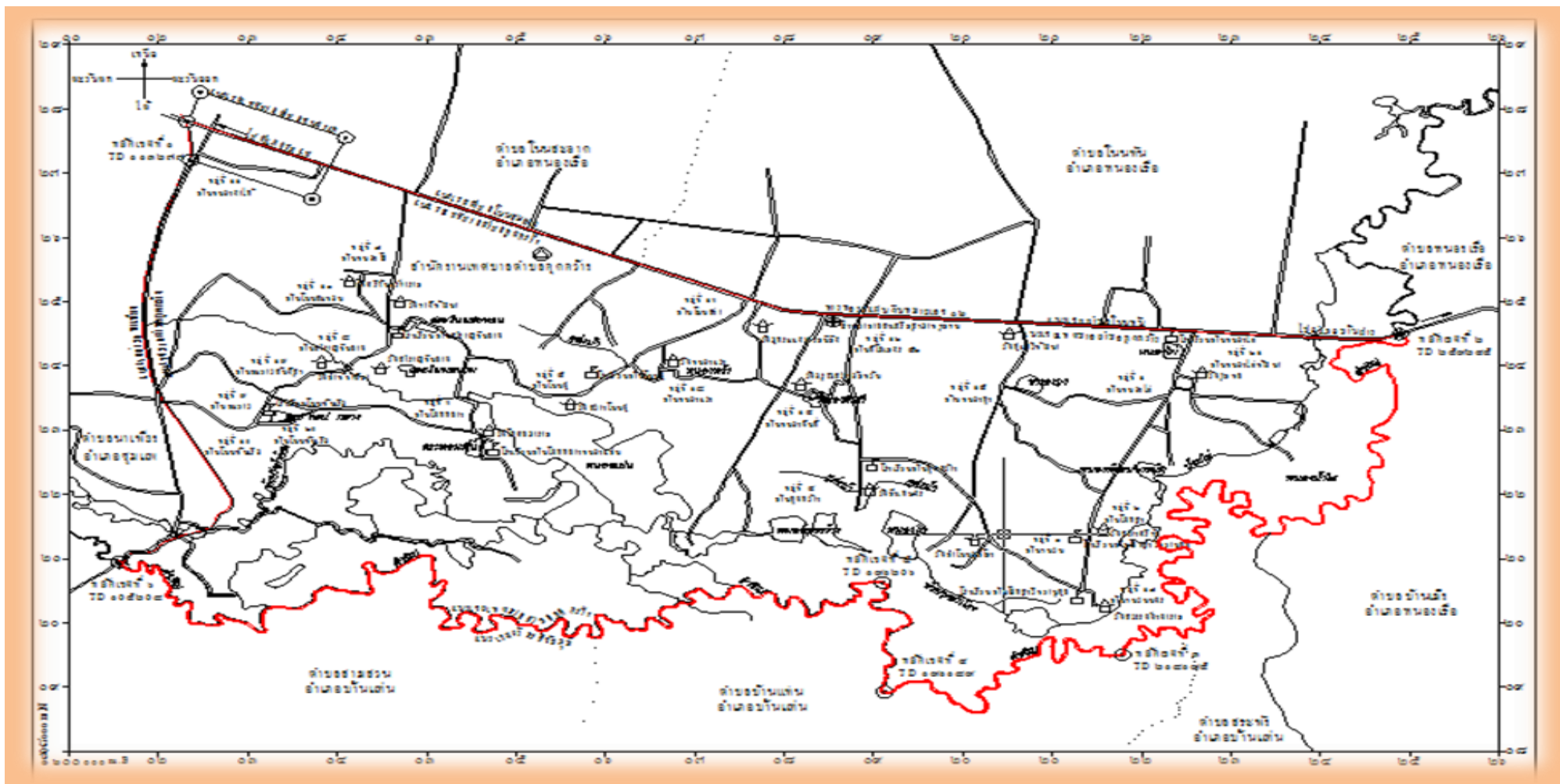



๑.๒ ลักษณะภูมิประเทศ

ลักษณะภูมิประเทศเป็นที่ราบลุ่มดินมีดินกรวดปนทรายเป็นส่วนใหญ่และมีแหล่งน้ำที่สำคัญ คือ หนองแปน และมีลำน้ำเชิญไหลผ่าน พื้นที่ส่วนใหญ่ใช้ทำการเกษตร และเลี้ยงสัตว์ เช่น ปลูกข้าว ปลูกอ้อย ถั่วเหลือง ถั่วเขียว เลี้ยงโคและกระบือ เลี้ยงปลา เลี้ยงหมู เป็นต้น

เทศบาลตำบลกุดกว้าง ตั้งอยู่ในพื้นที่ หมู่ที่ ๗ บ้านหนองโก ถนนมลิวรรณ ตำบลกุดกว้าง อำเภอหนองเรือ จังหวัดขอนแก่น ๔๐๒๑๐ มีพื้นที่รวม ๑๓๒.๔๒ ตารางกิโลเมตร หรือประมาณ ๘๒,๗๖๒.๕๐ ไร่ โดยห่างจากตัวเมือง จังหวัดขอนแก่น ๕๘ กิโลเมตร ซึ่งมีอาณาเขตติดต่อกับพื้นที่ใกล้เคียง ดังนี้

- ▶ ทิศเหนือ ติดต่อกับ ตำบลโนนทัน , ตำบลโนนสะอาด อำเภอหนองเรือ จังหวัดขอนแก่น
- ▶ ทิศใต้ ติดต่อกับ ตำบลบ้านแท่น อำเภอบ้านแท่น,ตำบลสระพัง อำเภอภูเขียว,ตำบลสามสวน อำเภอภูเขียว จังหวัดชัยภูมิ
- ▶ ทิศตะวันออก ติดต่อกับ ตำบลบ้านเม็ง,ตำบลหนองเรือ อำเภอหนองเรือ จังหวัดขอนแก่น
- ▶ ทิศตะวันตกติดต่อกับ ตำบลนาเพียง อำเภอชุมแพ จังหวัดขอนแก่น

๑.๓ ลักษณะภูมิอากาศ

โดยทั่วไปมีสภาพอากาศแบบทุ่งหญ้าเขตร้อน คือ ฝนตกสลับกับแห้งแล้ง ในฤดูหนาวได้รับอิทธิพลลมมรสุมตะวันออกเฉียงเหนือก่อให้เกิดสภาวะอากาศหนาวเย็นและแห้งแล้ง ส่วนในฤดูฝนได้รับอิทธิพล ลมมรสุมตะวันตกเฉียงใต้ก่อให้เกิดความชุ่มชื้น มีฝนตกโดยทั่วไป

ในรอบปี ๒๕๕๕ อุณหภูมิสูงสุดวัดได้ ๓๙.๐ องศาเซลเซียส เมื่อวันที่ ๒๖ เมษายน และอุณหภูมิต่ำสุดวัดได้ ๑๕.๐ องศาเซลเซียส เมื่อวันที่ ๒๐ กุมภาพันธ์ และในปี ๒๕๕๖ (นับถึงเดือน ๓๑ มีนาคม ๒๕๕๖) อุณหภูมิสูงสุดวัดได้ ๔๐.๕ องศาเซลเซียส เมื่อวันที่ ๓ เมษายน และอุณหภูมิต่ำสุดวัดได้ ๑๔.๗ องศาเซลเซียส เมื่อวันที่ ๑ มกราคม โดยในรอบ ๑๐ ปี สามารถเปรียบเทียบอุณหภูมิได้ตามตารางท้ายนี้

ตารางเปรียบเทียบอุณหภูมีย้อนหลัง ๑๐ ปี (พ.ศ.๒๕๔๖ – ๒๕๕๕)

ปี	อุณหภูมิสูงสุด	อุณหภูมิต่ำสุด	อุณหภูมิเฉลี่ย
๒๕๔๖	๔๐.๐	๑๒.๒	๒๖.๑
๒๕๔๗	๔๐.๔	๑๓.๐	๒๖.๗
๒๕๔๘	๔๐.๒	๑๑.๐	๒๕.๖
๒๕๔๙	๓๙.๓	๑๒.๐	๒๕.๖๕
๒๕๕๐	๔๑.๑	๑๒.๖	๒๖.๘๕
๒๕๕๑	๓๘.๕	๑๑.๙	๒๕.๒
๒๕๕๒	๓๙.๖	๑๐.๒	๒๔.๙
๒๕๕๓	๔๑.๒	๑๓.๕	๒๗.๓๕
๒๕๕๔	๓๙.๓	๑๑.๖	๒๕.๔๕
๒๕๕๕	๓๙.๐	๑๕.๐	๒๗

หมายเหตุ ๑. อุณหภูมิสูงสุด หรือต่ำสุด คือ ค่าของอุณหภูมิสูงที่สุดหรือต่ำที่สุดที่ตรวจวัดได้ในช่วงเวลา ๒๔ ชั่วโมง (เวลา ๐๗.๐๐ น.วันนี้ ถึง เวลา ๐๗.๐๐ น.วันพรุ่งนี้)

๒. อุณหภูมิเฉลี่ยของปี คือ ค่าเฉลี่ยของอุณหภูมิที่ตรวจวัดได้ทุกครั้งในเวลา ๑ ปี
(ที่มา : ศูนย์อุตุนิยมวิทยาภาคตะวันออกเฉียงเหนือตอนบน ๒๕๕๖)

/ ๑.๔ ลักษณะของดิน...

๑.๔ ลักษณะของดิน

▶ ดินมีดินร่วนปนทราย

๑.๕ ลักษณะของแหล่งน้ำ

▶ เทศบาลตำบลกุดกว้าง มีเขตพื้นที่เหมาะแก่การทำการเกษตรและเลี้ยงสัตว์ โดยมีหนองแบนเนื้อที่ประมาณ ๑,๔๐๐ ไร่ ลำน้ำเชิญ และแหล่งน้ำต้นทุนต่าง ๆ รวมทั้งสิ้น ดังนี้

ระบบ ประปา (แห่ง)	บ่อบาดาล บ่ोजะที่ ใช้การได้ (แห่ง)	สระน้ำ (๑๐๐ ตารางวา) (บ่อ)	ลำน้ำเชิญ/ ฝายกั้นน้ำ (แห่ง)	คลอง ชลประทาน (แห่ง)
๒๒	๑๘	๓๐	๕๕	๖

ที่มา : ข้อมูล กองช่าง เทศบาลตำบลกุดกว้าง ณ เดือน มิถุนายน ๒๕๕๙

๑.๖ ลักษณะของไม้และป่าไม้

▶ เป็นพื้นที่ป่าประกอบด้วย ป่าดิบแล้ง ป่าเบญจพรรณ และป่าเต็งรัง พรรณไม้สำคัญ ได้แก่ ประดู่ เต็ง รัง พรรณไม้พื้นล่างที่ขึ้นอยู่หนาแน่น ได้แก่ หญ้าคา แฝก ฯลฯ

๒. ด้านการเมือง/การปกครอง

๒.๑ เขตการปกครอง

▶ แบ่งพื้นที่การปกครองออกเป็น ๒๑ หมู่บ้าน ได้แก่ หมู่ที่ ๑ บ้านหนองไผ่ , หมู่ที่ ๒ บ้านโคกสูง, หมู่ที่ ๓ บ้านขนวน, หมู่ที่ ๔ บ้านกุดกว้าง, หมู่ที่ ๕ บ้านโนนคู ,หมู่ที่ ๖ บ้านโคกกลาง , หมู่ที่ ๗ บ้านหนองโก , หมู่ที่ ๘ บ้านสำราญหินลาด, หมู่ที่ ๙ บ้านบะยาว , หมู่ที่ ๑๐ บ้านโนนพันเรือ , หมู่ที่ ๑๑ บ้าน กม. ๕๒ , หมู่ที่ ๑๒ บ้านโนนสะทอน , หมู่ที่ ๑๓ บ้านหนองดินกี้ ,หมู่ที่ ๑๔ บ้านหนองกุง,หมู่ที่ ๑๕ บ้านโนนสง่า, หมู่ที่ ๑๖ บ้านขนวนนคร, หมู่ที่ ๑๗ บ้านหนองแวง , หมู่ที่ ๑๘ บ้านบะยาวสันติสุข , หมู่ที่ ๑๙ บ้านโนนพันเรือ,หมู่ที่ ๒๐ บ้านหนองไผ่พัฒนา และหมู่ที่ ๒๑ บ้านหนองตาไ้ ซึ่งอยู่ในเขตเทศบาลตำบลกุดกว้าง บางส่วน

๒.๒ การเลือกตั้ง

เขต เลือกตั้ง	หมู่ที่	บ้าน	จำนวนประชากร	จำนวนผู้มีสิทธิ เลือกตั้ง	จำนวนครัวเรือน
๑	๕	โนนคู	๓๕๙	๒๙๑	๑๐๐
	๖	โคกกลาง	๔๔๑	๓๓๘	๑๐๘
	๗	หนองโก	๔๘๖	๓๖๗	๑๓๒
	๘	สำราญหินลาด	๗๑๒	๕๘๐	๑๗๐
	๙	บะยาว	๔๒๐	๓๔๑	๑๐๗
	๑๐	โนนพันเรือ	๔๖๕	๓๘๒	๑๒๙
	๑๑	หนองตาไ้	๓๖	๓๐	๒๑

เขตเลือกตั้ง	หมู่ที่	บ้าน	จำนวนประชากร	จำนวนผู้มีสิทธิเลือกตั้ง	จำนวนครัวเรือน
	๑๓	โนนสะทอน	๓๙๖	๓๑๙	๘๕
	๑๖	โนนสง่า	๒๗๑	๒๑๒	๘๕
	๑๘	หนองแวง	๒๗๕	๒๐๖	๖๒
	๑๙	บะยาวสันติสุข	๔๖๕	๓๖๑	๑๒๔
	๒๐	โนนพันเรือ	๔๖๕	๓๘๖	๑๑๒
รวม		๑๒	๔,๗๙๑	๓,๘๑๓	๑,๒๓๕

ที่มา : ข้อมูลเทศบาลตำบลกุดกว้าง ๒๕๖๔

เขตเลือกตั้ง	หมู่ที่	บ้าน	จำนวนประชากร	จำนวนผู้มีสิทธิเลือกตั้ง	จำนวนครัวเรือน
๒	๑	หนองไผ่	๖๙๐	๕๔๘	๒๐๖
	๒	โคกสูง	๕๙๕	๔๕๐	๑๔๕
	๓	ขนวน	๔๓๒	๓๔๒	๑๐๓
	๔	กุดกว้าง	๗๕๘	๖๑๑	๑๙๔
	๑๒	กอมอ ๕๒	๒๐๕	๑๖๘	๑๑๗
	๑๔	หนองดินกี้	๓๗๖	๒๘๙	๘๘
	๑๕	หนองกุ้ง	๒๗๖	๒๑๔	๗๘
	๑๗	ขนวนนคร	๘๑๗	๖๕๐	๑๖๒
	๒๑	หนองไผ่พัฒนา	๖๖๖	๕๑๙	๒๑๔
รวม		๙	๔,๘๑๕	๓,๗๙๑	๑,๓๐๗

ที่มา : ข้อมูลเทศบาลตำบลกุดกว้าง ๒๕๖๔

เทศบาลตำบลได้เปลี่ยนแปลงสถานะจากองค์การบริหารส่วนตำบลตามประกาศกระทรวงมหาดไทย เรื่อง การจัดตั้งองค์การบริหารส่วนตำบลกุดกว้าง อำเภอหนองเรือ จังหวัดขอนแก่น เป็นเทศบาลตำบลกุดกว้าง ซึ่งประกาศ ณ วันที่ ๒๗ สิงหาคม พ.ศ. ๒๕๕๖ ทั้งนี้มีผลบังคับใช้ เมื่อวันที่ ๕ กันยายน พ.ศ. ๒๕๕๖ ตามประกาศ และหลักการแห่งพระราชบัญญัติสภาพัฒนาการปกครองส่วนตำบล พ.ศ. ๒๕๓๗ และพระราชบัญญัติ เทศบาล พ.ศ. ๒๕๔๖ รวมทั้งแก้ไขเพิ่มเติมจนถึงปัจจุบัน โดยแบ่งเขตเลือกตั้งออกเป็น ๒ เขต ซึ่งเขตที่ ๑ ประกอบด้วย ๒๐ หมู่บ้าน ได้แก่ บ้านโนนตู หมู่ที่ ๕ บ้านโคกกลาง หมู่ที่ ๖ บ้านหนองโก หมู่ที่ ๗ บ้านสำราญ หินลาด หมู่ที่ ๘ บ้านบะยาว หมู่ที่ ๙ บ้านโนนพันเรือ หมู่ที่ ๑๐ บ้านหนองตาไก่ หมู่ที่ ๑๑ บ้านโนนสะทอน หมู่ที่ ๑๓ บ้านโนนสง่า หมู่ที่ ๑๖ บ้านหนองแวง หมู่ที่ ๑๘ บ้านบะยาวสันติสุข หมู่ที่ ๑๙ บ้านโนนพันเรือ หมู่ที่ ๒๐ และเขตที่ ๒ ประกอบด้วย ๙ หมู่บ้าน ได้แก่ บ้านหนองไผ่ หมู่ที่ ๑ บ้านโคกสูง หมู่ที่ ๒ บ้านขนวน หมู่ที่ ๓ บ้านกุดกว้าง หมู่ที่ ๔ บ้านกอมอ ๕๒ หมู่ที่ ๑๒ บ้านหนองดินกี้ หมู่ที่ ๑๔ บ้านหนองกุ้ง หมู่ที่ ๑๕ บ้านขนวนนคร หมู่ที่ ๑๗ และบ้านหนองไผ่พัฒนา หมู่ที่ ๒๑

/ ๓. ประชากร...

๓. ประชากร

๓.๑ ข้อมูลเกี่ยวกับจำนวนประชากร > ประชากร (ข้อมูลเปรียบเทียบย้อนหลัง ๓ - ๕ ปี และการคาดการณ์ในอนาคต รายชื่อผู้นำหมู่บ้าน) ซึ่งแยกตามหมู่บ้าน ดังนี้

หมู่ที่	หมู่บ้าน	จำนวนราษฎร (คน)				ชื่อผู้ใหญ่บ้าน
		๒๕๖๑	๒๕๖๒	๒๕๖๓	๒๕๖๔	
๑	หนองไผ่	๗๐๐	๗๐๐	๖๘๖	๖๘๙	นายสมนึก สิงทา
๒	โคกสูง	๕๕๐	๕๕๖	๕๖๖	๕๙๗	นายทรงธรรม พานุสิทธิ์ (กำนัน)
๓	ขนวน	๔๔๒	๔๓๘	๔๓๔	๔๓๒	นางสมบัติ โอตพิมพ์
๔	กุฎกวาง	๗๖๘	๗๖๓	๗๕๓	๗๕๘	นายจีระทีปต์ เหลาเจริญ
๕	โนนคู่	๓๖๙	๓๖๒	๓๖๐	๓๖๒	นายคารมค์ โทนุย
๖	โคกกลาง	๕๕๐	๕๕๓	๕๔๗	๕๔๓	นายประสาท แสนจำลา
๗	หนองโก	๔๖๕	๔๘๖	๔๙๐	๔๘๕	นายอภิชัย อุ่นช้าง
๘	สำราญหินลาด	๗๒๙	๗๓๒	๗๒๖	๗๑๒	นายมนูญ หลวงจันทร์
๙	บะยาว	๔๒๔	๔๒๔	๔๒๐	๔๒๐	นายทรงพล จำปาหวาย
๑๐	โนนพันเรือ	๔๗๒	๔๗๗	๔๖๙	๔๖๗	นางณิชากัณฑ์ ทองพูน
๑๑	หนองตาไก่	๒๖	๓๘	๓๗	๓๖	นายนาวิน มาดินดำ
๑๒	กม. ๕๒	๒๐๗	๒๑๔	๒๑๒	๒๐๔	นางวิไลวรรณ สถิตยคำย
๑๓	โนนสะทอน	๓๙๘	๓๙๑	๓๙๐	๓๙๖	นายอมร ธรรมลา
๑๔	หนองดินกี้	๓๗๐	๓๗๓	๓๗๔	๓๗๕	นายประดิษฐ์ ศรีบุญ
๑๕	หนองกุง	๒๗๘	๒๘๓	๒๘๔	๒๗๗	นายเจียม สุริยวงค์
๑๖	โนนสง่า	๒๕๕	๒๖๒	๒๖๘	๒๗๑	นายเชอ พาคณ
๑๗	ขนวนนคร	๘๒๘	๘๓๔	๘๒๔	๘๑๘	นายบุญฤทธิ์ ทิพยะ
๑๘	หนองแวง	๒๘๓	๒๘๗	๒๘๐	๒๗๕	นายถนอม ทุมพร
๑๙	บะยาวสันติสุข	๔๖๔	๔๖๖	๔๖๗	๔๖๕	นายสังวาลชัย มั่นยม
๒๐	โนนพันเรือ	๔๗๕	๔๗๘	๔๗๖	๔๖๖	นางราตรี จงชัย
๒๑	หนองไผ่พัฒนา	๖๕๖	๖๕๘	๖๖๖	๖๖๗	นายมงคล คำป้อม
	รวม	๙,๖๐๗	๙,๖๗๕	๙,๖๒๙	๙,๖๑๕	

ที่มา : ข้อมูล สำนักบริหารการทะเบียน กรมการปกครอง อำเภอหนองเรือ ณ พฤษภาคม ๒๕๖๔

๓.๒ สถิติช่วงอายุประชากร > จำนวนประชากรแยกตามช่วงอายุ ดังนี้

ช่วงอายุ (ปี)	ชาย (คน)	หญิง (คน)	รวม (คน)
อายุ ๐ - ๙ ปี	๔๗๔	๔๕๓	๙๒๗
อายุ ๑๐ - ๑๙ ปี	๖๑๒	๕๙๐	๑,๒๐๒
อายุ ๒๐ - ๒๙ ปี	๗๐๖	๖๔๗	๑,๓๕๓
อายุ ๓๐ - ๓๙ ปี	๖๗๙	๖๓๒	๑,๓๑๑
อายุ ๔๐ - ๔๙ ปี	๘๑๖	๘๐๙	๑,๖๒๕
อายุ ๕๐ - ๕๙ ปี	๗๗๕	๗๙๑	๑,๕๖๖
อายุ ๖๐ - ๖๙ ปี	๔๔๙	๔๘๖	๙๓๕
๗๐ ปี ขึ้นไป	๒๗๖	๔๒๐	๗๐๓
รวม	๔,๗๘๗	๔,๘๒๘	๙,๖๑๕

ที่มา : ข้อมูล สำนักบริหารการทะเบียน กรมการปกครอง อำเภอหนองเรือ ณ เดือน พฤษภาคม ๒๕๖๔

๔. สภาพทางสังคม

๔.๑ การศึกษา

▶ โรงเรียนทุกสังกัดที่เปิดทำการสอนในระดับการศึกษาขั้นพื้นฐาน ในพื้นที่บริการเทศบาลตำบลกุดกว้าง จำนวน ๑๔ แห่ง รายละเอียดสามารถจำแนกได้ดังนี้

ที่	ชื่อโรงเรียน	ชั้น																								รวม นร.	ครู (คน)		รวม ครู	ชื่อผู้อำนวยการ โรงเรียน	
		อป.๑		อป.๒		อป.๓		ป.๑		ป.๒		ป.๓		ป.๔		ป.๕		ป.๖		ม.๑		ม.๒		ม.๓			ช	ญ			
		ช	ญ	ช	ญ	ช	ญ	ช	ญ	ช	ญ	ช	ญ	ช	ญ	ช	ญ	ช	ญ	ช	ญ	ช	ญ								
๑	ร.ร.หนองไผ่ดงประชา สรรค์	-	-	๘	๙	๘	๖	๗	๘	๘	๓	๘	๙	๕	๑๐	๑๐	๑๐	๑๘	๑๐	๑๒	๔	๒	๐	๑๔	๑๓	๑๗	๒๑๗	๓	๑๑	๑๔	นางดรุณี ศรีบุรินทร์
๒	ร.ร.โคกสูงวิทยานุกูล	๓	๓	๔	๑	๖	๕	๑	๓	๒	๓	๔	๓	๓	๑	๒	๒	๖	๓	-	-	-	-	-	-	๕๕	๓	๓	๖	นายคณินธิบริษัท พรหมราชบุรี	
๓	ร.ร.บ้านขนวนนคร	-	-	๒	๓	๔	๖	๔	๓	๗	๗	๓	๖	๖	๕	๖	๒	๕	๖	๔	๓	๖	๔	๕	๔	๑๐๑	๕	๗	๑๒	นายอนันตวิทย์ พุทธา	
๔	ร.ร.บ้านกุดกว้าง	๕	๙	๓	๑	๕	๗	๒	๒	๒	๑	๒	๔	๔	๖	๑	๔	-	-	-	-	-	-	-	๖๐	๕	๒	๗	นายกิติพงษ์ รัตอัน		
๕	ร.ร.บ้านโนนคู	๑	๒	๒	๓	๑	๑	๑	๑	๑	๒	๓	๒	๕	๗	๒	๑	๖	๑	-	-	-	-	-	๔๒	๑	๔	๕	นายคงฤทธิ์ ศิลคุณ		
๖	ร.ร.บ้านโคกกลางหนองแปน	๑	๒	๓	๒	๑	๑	๔	๓	๑	๐	๒	๑	๔	๕	๔	๓	๔	๒	-	-	-	-	-	-	๓	๒	๕	นายประสิทธิ์ บุญเชื้อ		
๗	ร.ร.บะยาว-โนนพันเรือวิทยา	-	-	๙	๑๐	๓	๕	๔	๖	๕	๗	๙	๘	๓	๕	๖	๘	๑๐	๕	๑๐	๔	๑	๐	๕	๓	๑๓๖	๖	๗	๑๓	นายลือชัย สำราญ	
๘	ร.ร.บ้านสำราญหินลาด	-	-	๑๒	๖	๕	๕	๖	๘	๙	๙	๑๑	๕	๘	๘	๑๑	๘	๘	-	-	-	-	-	-	๑๒๗	๓	๖	๙	นายนพพร ชามา		
จำนวนเด็กก่อนวัยเรียนของศูนย์พัฒนาเด็กเล็ก																		รวม นร.	ครู (คน)		รวม ครู	สังกัด									
ที่	ชื่อโรงเรียน	ช				ญ				ช	ญ																				
๑๐	ศูนย์พัฒนาเด็กเล็กวัดจุมพล	๖				๑๑				๑๗	๒	๒	๒	สังกัด เทศบาลตำบลกุดกว้าง																	
๑๑	ศูนย์พัฒนาเด็กเล็กบ้านบะยาว-โนนพันเรือ	๑๔				๑๐				๒๔	๒	๒	๒	สังกัด เทศบาลตำบลกุดกว้าง																	
๑๒	ศูนย์พัฒนาเด็กเล็กบ้านขนวน	๑๖				๑๙				๓๕	๒	๒	๒	สังกัด เทศบาลตำบลกุดกว้าง																	
๑๓	ศูนย์พัฒนาเด็กเล็กบ้านสำราญหินลาด	๑๐				๑๖				๒๖	๒	๒	๒	สังกัด เทศบาลตำบลกุดกว้าง																	
๑๔	ศูนย์พัฒนาบ้านกุดกว้าง	๑๑				๙				๒๐	-๒	๒	๒	สังกัด เทศบาลตำบลกุดกว้าง																	

ที่มา : ข้อมูล กองการศึกษา ศาสนา และวัฒนธรรมท้องถิ่น ณ เดือน พฤษภาคม ๒๕๖๔

/ ๔.๒ สาธารณสุข ...

๔.๒ สาธารณสุข

- ▶ สถานบริการสาธารณสุขภาครัฐ ประกอบด้วย โรงพยาบาลส่งเสริมสุขภาพตำบล ๒ แห่ง ได้แก่
 - โรงพยาบาลส่งเสริมสุขภาพตำบลบ้านโนนพันเรือ หมู่ที่ ๑๐ ประกอบด้วย
 - จำนวนบุคลากรทางการแพทย์ ๔ คน ลูกจ้าง ๑ คน
 - ประชาชนผู้มาใช้บริการเฉลี่ย ๙๐ คน / วัน
 - โดยให้บริการประชาชนรวม ๘ หมู่บ้าน ประกอบด้วย บ้านโคกกลาง หมู่ที่ ๖, บ้านหนองโก หมู่ที่ ๗, บ้านสำราญหินลาด หมู่ที่ ๘, บ้านบะยาว หมู่ที่ ๙, บ้านโนนพันเรือ หมู่ที่ ๑๐, บ้านโนนสะทอน หมู่ที่ ๑๓, บ้านบะยาวสันติสุข หมู่ที่ ๑๙, บ้านโนนพันเรือ หมู่ที่ ๒๐
 - โรงพยาบาลส่งเสริมสุขภาพตำบลกุดกว้าง บ้าน กม. ๕๒ หมู่ที่ ๑๒ ประกอบด้วย
 - จำนวนบุคลากรทางการแพทย์ ๖ คน ลูกจ้าง ๓ คน
 - ประชาชนผู้มาใช้บริการเฉลี่ย ๙๓ คน/วัน
 - โดยให้บริการประชาชนรวม ๑๒ หมู่บ้าน ประกอบด้วย บ้านหนองไผ่ หมู่ที่ ๑, บ้านโคกสูง หมู่ที่ ๒, บ้านขนวน หมู่ที่ ๓, บ้านกุดกว้าง หมู่ที่ ๔, บ้านโนนดู่ หมู่ที่ ๕, บ้าน กม. ๕๒ หมู่ที่ ๑๒, บ้านหนองดินกี้ หมู่ที่ ๑๔, บ้านหนองกุง หมู่ที่ ๑๕, บ้านโนนสง่า หมู่ที่ ๑๖, บ้านขนวนนคร หมู่ที่ ๑๗ บ้านหนองแวง หมู่ที่ ๑๘, บ้านหนองไผ่พัฒนา หมู่ที่ ๑๑, และหมู่บ้าน นอกเขตตำบลกุดกว้างที่มารับบริการ คือ หมู่ที่ ๑๒ ตำบลโนนทัน

๔.๓ ความปลอดภัยในชีวิตและทรัพย์สิน

- ▶ สมาชิกอาสาสมัครป้องกันภัยฝ่ายพลเรือนตำบลกุดกว้าง จำนวน ๙๗ คน
- ▶ ศูนย์ป้องกันและบรรเทาสาธารณภัยตำบลกุดกว้าง และสามารถโทรหมายเลขฉุกเฉินได้ที่หมายเลข โทร. ๐-๔๓๒๙-๖๓๕๘ / โทรสาร ๐-๔๓๒๙-๖๓๕๘ ต่อ ๘๐๘ และ ๐-๔๓๒๙-๖๔๗๕ ตลอด ๒๔ ชั่วโมง พร้อมหน่วยกู้ชีพ โทร ๑๖๖๙

๔.๔ การสังคมสงเคราะห์

- ▶ การสังคมสงเคราะห์ผู้ป่วยเอดส์
 - ผู้ป่วยเอดส์ที่แพทย์รับรองทำการวินิจฉัยแล้วและช่วยเหลือบรรเทาความเดือดร้อนให้กับผู้ป่วยเอดส์ในพื้นที่เขตเทศบาลตำบลกุดกว้าง จำนวน ๑๙ คน
- ▶ การสังคมสงเคราะห์ผู้สูงอายุ
 - ผู้สูงอายุในเขตพื้นที่เทศบาลตำบลกุดกว้าง จำนวน ๑,๕๑๓ คน โดยแยกเป็นช่วงอายุ ดังต่อไปนี้
 - (๑) ช่วงอายุระหว่าง ๖๐-๖๙ ปี จำนวน ๘๘๑ คน
 - (๒) ช่วงอายุระหว่าง ๗๐-๗๙ ปี จำนวน ๔๔๔ คน
 - (๓) ช่วงอายุระหว่าง ๘๐-๘๙ ปี จำนวน ๑๖๘ คน
 - (๔) ช่วงอายุระหว่าง ๙๐ ปีขึ้นไป จำนวน ๒๐ คน
- ▶ การสังคมสงเคราะห์ผู้พิการ
 - ผู้พิการในเขตพื้นที่เทศบาลตำบลกุดกว้าง จำนวน ๓๐๙ คน

๕. ระบบการบริการขั้นพื้นฐาน

๕.๑ การคมนาคมขนส่ง

- ▶ ทางรถยนต์ มีทางหลวงแผ่นดินผ่านพื้นที่ จำนวน ๑ สาย ได้แก่
 - ทางหลวงหมายเลข ๑๒ : ขอนแก่น – เพชรบูรณ์ (ถนนมะลิวัลย์)
- ▶ เทศบาลตำบลกุดกว้าง มีระบบคมนาคมทางบก ใช้รถยนต์เป็นหลัก และเทศบาลรับผิดชอบถนน ความยาวรวมทั้งหมด ๓๑,๖๗๑ เมตร
 - ถนน คสล. ภายในเขตเทศบาลตำบลกุดกว้าง จำนวน ๒๐,๓๕๔ เมตร
 - ถนนลาดยางภายในเขตเทศบาลตำบลกุดกว้าง จำนวน ๖,๐๒๐ เมตร
 - ถนนลูกรังภายในเขตเทศบาลตำบลกุดกว้าง จำนวน ๗,๕๓๒ เมตร
- ▶ ถนนลาดยางเชื่อมถนนมะลิวัลย์ จำนวน ๓ เส้นทาง
 - เส้นทางบ้านหนองโก หมู่ที่ ๗- บ้านโนนพันเรือ หมู่ที่ ๑๐ ยาวประมาณ ๖ กิโลเมตร
 - เส้นทาง กม. ๕๒ หมู่ที่ ๑๒ - บ้านกุดกว้าง หมู่ที่ ๔ ยาวประมาณ ๓ กิโลเมตร
 - เส้นทางบ้านหนองไผ่ หมู่ที่ ๑ - บ้านขนวน หมู่ที่ ๓ ยาวประมาณ ๕ กิโลเมตร
- ▶ ถนนลูกรังเชื่อมถนนมะลิวัลย์ ๓ เส้นทาง
 - เส้นทางบ้านโนนสง่า หมู่ที่ ๑๖ - บ้านโนนคู้ หมู่ที่ ๕ ยาวประมาณ ๓ กิโลเมตร
 - เส้นทางสถานีอนามัยบ้าน กม ๕๒ หมู่ที่ ๑๒ - บ้านหนองดินกี้ หมู่ที่ ๑๔ ยาวประมาณ ๑ กิโลเมตร
 - เส้นทางบ้านหนองกุง หมู่ที่ ๑๕- ถนนเชื่อมบ้านกุดกว้างและบ้านขนวน ยาวประมาณ ๒.๕ กิโลเมตร
- ▶ ถนนลูกรังเชื่อมระหว่างถนนหลัก ๆ จำนวน ๓ เส้นทาง
 - เส้นทางบ้านโนนสะทอน หมู่ที่ ๑๓ เชื่อมต่อบ้านโนนคู้, บ้านโคกกลาง, บ้านหนองแวง,บ้านหนองดินกี้, บ้านกุดกว้าง ยาวประมาณ ๖ กิโลเมตร
 - เส้นทางบ้านบะยาวสันติสุข หมู่ที่ ๑๙ - บ้านโคกกลาง หมู่ที่ ๖ ยาวประมาณ ๒ กิโลเมตร
 - เส้นทางบ้านกุดกว้าง หมู่ที่ ๔ - บ้านขนวน หมู่ที่ ๓ ยาวประมาณ ๒.๕ กิโลเมตร
- ▶ ถนนสัญจรไปมาภายในหมู่บ้าน ส่วนใหญ่เป็นถนนคอนกรีตเสริมเหล็ก (คสล.)

๕.๒ การไฟฟ้า

- ▶ การใช้ไฟฟ้า ๒๑ หมู่บ้าน ครอบคลุมทั้ง ๒,๓๘๑ ครัวเรือน
- ▶ การใช้ไฟฟ้าประจำสถานีสูบน้ำด้วยไฟฟ้าประจำตำบลกุดกว้าง
 - ตารางสรุปจำนวนสมาชิกกลุ่มผู้ใช้น้ำสถานีสูบน้ำด้วยไฟฟ้า จำนวน ๖ สถานี

ชื่อสถานีสูบน้ำด้วยไฟฟ้า	จำนวนราย	จำนวนชั่วโมง	จำนวนเงิน (บาท)	ค่าไฟฟ้า (ทต.)	ค่าไฟฟ้า (เกษตร)	รวมค่าไฟฟ้า
๑. บ้านสำราญหินลาด	๑๒๒	๗๑๗	๑๒๙,๐๖๐	๒๔๓,๒๑๕.๙๔	๔๒,๗๑๓	๒๘๕,๙๒๘.๙๔
๒. บ้านโนนคู้	๒๐๔	๑,๒๔๑	๑๒๔,๑๐๐	๒๖๕,๑๓๙.๐๒	๘๕,๐๐๐	๓๕๐,๑๓๙.๐๒
๓. บ้านโคกกลาง ปีมี ๒	๑๒๗	๙๙๓	๑๑๙,๑๖๐	๖๐,๐๘๒.๒๗	๑๙,๓๑๒	๗๘,๘๙๔.๒๗
๔. บ้านกุดกว้าง	๗๓	๓๙๔	๓๑,๕๒๐	๓๔,๔๙๘.๐๕	๑๑,๒๒๓	๔๕,๗๒๑.๐๕
๕. บ้านหนองแวง	๙๐	๖๖๐	๙๙,๐๐๐	๑๘๙,๑๓๗.๖๔	๓๖,๒๘๗	๒๒๕,๕๒๔.๖๘
๖. บ้านขนวน	๒๐	๑๕๔	๒๓,๑๐๐	๖๑,๖๒๙.๑๑	๑๑,๓๓๘	๗๒,๙๖๗.๑๑
๗. บ้านโคกกลาง ปีมี ๑	-	-	-	๒๗,๘๗๕.๘๘	๖,๕๐๙	๓๐,๓๘๔.๘๕
รวมทั้งสิ้น	๖๓๖	๔,๑๕๙	๕๒๕,๙๔๐	๘๘๑,๕๗๗.๙๑	๒๑๒,๓๘๒	๑,๐๙๓,๙๖๐.๘๑

ที่มา : ข้อมูล งานส่งเสริมการเกษตร เทศบาลตำบลกุดกว้าง ณ ๑๙/๑๐/๒๕๕๙

๕.๓ การประปา

▶ การใช้ประปาครอบคลุมทั้ง ๒๐ หมู่บ้าน, (ส่วนบ้านหนองตาไก่ หมู่ที่ ๑๑ ใช้น้ำประปากับเทศบาลตำบลหนองแก)

๕.๔ โทรศัพท์

- ▶ ตู้โทรศัพท์สาธารณะ จำนวน ๑๐ แห่ง
- ▶ โทรศัพท์บ้าน จำนวน ๓๖ เครื่อง

๕.๕ ไปรษณีย์หรือการสื่อสารหรือการขนส่ง และวัสดุ ครุภัณฑ์

- ▶ ถังดับเพลิง จำนวน ๑๖ ถัง
- ▶ เลื่อยยนต์ จำนวน ๒ เครื่อง
- ▶ เครื่องพ่นหมอกควัน จำนวน ๓ เครื่อง
- ▶ รถตู้ จำนวน ๒ คัน
- ▶ รถขนขยะ จำนวน ๑ คัน
- ▶ รถยนต์กู้ชีพ จำนวน ๑ คัน
- ▶ รถกระบะกองช่าง จำนวน ๑ คัน
- ▶ รถบรรทุกน้ำแบบอเนกประสงค์ จำนวน ๑ คัน

๖. ระบบเศรษฐกิจ

๖.๑ การประมง

▶ ตารางแสดงรายละเอียดเศรษฐกิจการเกษตรด้านการเลี้ยงสัตว์

ด้านการเลี้ยงสัตว์								
ไก่ (ตัว)	เป็ด (ตัว)	ปลาขาว (บ่อ)	ปลานิล (บ่อ)	ปลาดุก (บ่อ)	ปลาตะเพียน (บ่อ)	ปลาแรด (บ่อ)	กบ (บ่อ)	กุ้ง (บ่อ)
๑๐,๙๒๙	๓,๓๐๗	๗	๑๓๕	๒๕๔	๗๓	๑	๒๒๒	๕

ที่มา : ข้อมูล งานส่งเสริมการเกษตร เทศบาลตำบลกุดกว้าง ณ เดือน เมษายน ๒๕๕๙

๖.๒ การปศุสัตว์

▶ ตารางแสดงรายละเอียดเศรษฐกิจการเกษตรด้านปศุสัตว์

ด้านปศุสัตว์		
หมู (ตัว)	โคเนื้อ (ตัว)	กระบือ (ตัว)
๔๒๔	๒๕๕	๒๕

ที่มา : ข้อมูล งานส่งเสริมการเกษตร เทศบาลตำบลกุดกว้าง ณ เดือน เมษายน ๒๕๕๙

๖.๓ การเกษตร

▶ ตารางแสดงรายละเอียดเศรษฐกิจการเกษตรด้านการปลูกพืช

หมู่ที่	รายงานสรุปยอด ผู้ปลูกข้าว			รายงานสรุปยอด ผู้ปลูกอ้อย โรงงาน			รายงานสรุปยอด ผู้ปลูกข้าวโพด			รายงานสรุปยอด ผู้ปลูกถั่วเหลือง		
	ครัวเรือน	พื้นที่ เพาะปลูก	พื้นที่เก็บ เกี่ยว	ครัวเรือน	พื้นที่ เพาะปลูก	พื้นที่เก็บ เกี่ยว	ครัวเรือน	พื้นที่ เพาะปลูก	พื้นที่เก็บ เกี่ยว	ครัวเรือน	พื้นที่ เพาะปลูก	พื้นที่เก็บ เกี่ยว
๑	๘๓	๕๑๗.๗๕	๕๑๗.๗๕	๗๐	๖๕๖.๗๕	๖๕๖.๗๕	-	-	-	-	-	-
๒	๔๔	๒๙๔.๐๐	๒๙๔.๐๐	๓๗	๔๑๖.๗๕	๔๑๖.๗๕	-	-	-	-	-	-
๓	๖๕	๖๑๔.๐๐	๖๑๓.๕๐	๑๗	๑๓๑.๐๐	๑๓๑.๐๐	-	-	-	-	-	-
๔	๑๒๔	๑,๔๒๐.๗๕	๑,๔๒๐.๗๕	๘๖	๙๔๙.๒๕	๙๔๙.๒๕	๑	๑๗.๒๕	๑๗.๒๕	-	-	-
๕	๖๙	๕๗๑.๗๕	๕๗๒.๕๐	๓๑	๑๙๙.๗๕	๑๙๙.๗๕	-	-	-	-	-	-
๖	๑๔๒	๑,๖๙๔.๕๐	๑,๖๙๔.๕๐	๔๙	๔๗๔.๒๕	๔๗๔.๐๐	-	-	-	-	-	-
๗	๑๒๔	๙๓๑.๐๐	๙๓๑.๐๐	๒๘	๒๔๖.๐๐	๒๔๖.๐๐	-	-	-	-	-	-
๘	๑๒๐	๑,๐๗๕.๕๐	๑,๐๗๕.๕๐	๒๘	๒๖๓.๗๕	๒๖๓.๗๕	-	-	-	๘	๕.๐๐	๕.๐๐
๙	๙๗	๑,๑๐๒.๐๐	๑,๑๐๒.๗๕	๒๒	๑๘๒.๒๕	๑๘๒.๒๕	-	-	-	๑	๖.๐๐	๖.๐๐
๑๐	๑๘๗	๒,๑๔๑.๒๕	๒,๑๔๑.๒๕	๕	๔๓.๗๕	๔๓.๗๕	-	-	-	๓	๒๓.๗๕	๒๓.๗๕
๑๑	๘๑	๖๖๘.๗๕	๖๖๙.๒๕	๑	๓.๐๐	๓.๐๐	-	-	-	-	-	-
๑๒	๓๗	๒๗๔.๕๐	๒๗๔.๕๐	๘	๖๘.๐๐	๖๘.๐๐	-	-	-	-	-	-
๑๓	๖๙	๕๐๑.๕๐	๕๐๑.๕๐	๑๗	๑๔๐.๗๕	๑๔๐.๗๕	-	-	-	-	-	-
๑๔	๖๕	๕๐๔.๐๐	๕๐๔.๐๐	๖๗	๗๒๔.๒๕	๗๒๔.๒๕	-	-	-	-	-	-
๑๕	๒๗	๒๑๙.๐๐	๒๑๙.๒๕	๑๔	๒๐๐.๙๕	๒๐๐.๙๕	-	-	-	-	-	-
๑๖	๗๓	๔๔๙.๒๕	๔๔๙.๒๕	๖๘	๕๙๗.๗๖	๕๙๗.๗๖	-	-	-	-	-	-
๑๗	๗๘	๗๔๖.๗๕	๗๔๖.๗๕	๔๑	๓๘๘.๕๐	๓๘๘.๕๐	-	-	-	-	-	-
๑๘	๔๒	๓๕๐.๒๕	๓๕๐.๒๕	๒๙	๒๒๗.๗๕	๒๒๗.๗๕	-	-	-	-	-	-
๑๙	๘๐	๗๙๓.๒๕	๗๙๓.๒๕	๙	๙๔.๕๐	๙๔.๕๐	-	-	-	-	-	-
๒๐	๗๙	๘๒๖.๕๐	๘๒๖.๕๐	๘	๕๓.๐๐	๕๓.๐๐	-	-	-	-	-	-
๒๑	๖๗	๓๖๗.๘๔	๓๖๗.๘๔	๔๗	๔๔๕.๕๐	๔๔๕.๕๐	-	-	-	-	-	-
รวม	๑,๗๑๕	๑๖,๐๖๔.๐๙	๑๖,๐๖๕.๘๕	๖๕๗	๖,๕๐๓.๔๖	๖,๕๐๓.๔๖	๑	๑๗.๒๕	๑๗.๒๕	๕	๓๔.๗๕	๓๔.๗๕

ที่มา : ข้อมูล งานส่งเสริมการเกษตร เทศบาลตำบลกุดกว้าง ๒๕๖๔

๖.๓ การบริการ

▶ สถานบริการน้ำมัน	จำนวน	๒ แห่ง
▶ สถานบริการนวดแผนไทย	จำนวน	๑ แห่ง
▶ ร้านเกมส์/บริการอินเทอร์เน็ต	จำนวน	๑ แห่ง
▶ ร้านขายของชำ	จำนวน	๑๓๒ แห่ง
▶ ร้านขายไถ่อย่าง-ส้มตำ	จำนวน	๑๘ แห่ง
▶ ร้านซ่อมรถจักร ยานยนต์	จำนวน	๑๓ แห่ง
▶ ร้านปะผุรถยนต์	จำนวน	๔ แห่ง
▶ ร้านเสริมสวย	จำนวน	๕ แห่ง
▶ ร้านทันยา	จำนวน	๒ แห่ง

๖.๔ การท่องเที่ยว

- ▶ แหล่งท่องเที่ยวเชิงอนุรักษ์
 - แหล่งน้ำหนองแปน เนื้อที่ประมาณ ๑,๔๐๐ ไร่
- ▶ โบราณสถานและสถานที่สำคัญ
 - ชาติ (ดอนกุ) บ้านตลาดห้าสิบสอง หมู่ที่ ๑๒

๖.๕ การอุตสาหกรรม

▶ โรงสี/โรงงานปุ๋ย	จำนวน	๑๐ แห่ง
▶ โรงเลี้ยงหมู-ร้านฆ่าสัตว์	จำนวน	๒ แห่ง
▶ โรงงานไฟฟ้าพลังงานแสงอาทิตย์	จำนวน	๑ แห่ง
▶ โรงงานเจียรไนพลอย	จำนวน	๒ แห่ง
▶ โรงงานผลิตน้ำตาล	จำนวน	๓ แห่ง

๖.๖ การพาณิชย์และกลุ่มอาชีพ

▶ โรงแรมบ้านเช่า/โกดัง	จำนวน	๘ แห่ง
▶ ร้านขายผ้า	จำนวน	๓ แห่ง
▶ ร้านขายต้นไม้	จำนวน	๓ แห่ง
▶ เจาะน้ำบาดาล	จำนวน	๑ แห่ง
▶ กลุ่มทอเสื่อกก	จำนวน	๑ แห่ง
▶ กลุ่มวิสาหกิจชุมชนเกษตรอินทรีย์	จำนวน	๑ แห่ง
▶ กลุ่มเกษตรทฤษฎีใหม่	จำนวน	๓ แห่ง
▶ กลุ่มทอผ้า	จำนวน	๒ แห่ง
▶ กลุ่มผลิตถ่านไม้	จำนวน	๑ แห่ง

๗. เศรษฐกิจพอเพียงท้องถิ่น (ด้านการเกษตรและแหล่งน้ำ)

๗.๑ ข้อมูลพื้นฐานของหมู่บ้านหรือชุมชน

ชื่อหมู่บ้าน	หมู่ที่	รวมประชากรทั้งสิ้น	จำนวนครัวเรือนทั้งสิ้น	พื้นที่ (ไร่)
หนองไผ่	๑	๖๘๙	๒๐๖	๑,๕๐๐
โคกสูง	๒	๕๙๗	๑๔๕	๙๐๒
ขนวน	๓	๔๓๒	๑๐๓	๑,๐๘๐
กุดกว้าง	๔	๗๕๘	๑๙๔	๓,๕๐๑
โนนตู	๕	๓๖๒	๑๐๐	๕๒๒
โคกกลาง	๖	๔๔๓	๑๐๘	๒,๘๙๓
หนองโก	๗	๔๘๕	๑๓๒	๑,๘๐๐
สำราญหินลาด	๘	๗๑๒	๑๗๐	๑,๐๙๒
บะยาว	๙	๔๒๐	๑๐๗	๙๗๔
โนนพันเรือ	๑๐	๔๖๗	๑๒๙	๑,๒๒๘
หนองตาไก่	๑๑	๓๖	๒๑	๙๐๐
กม. ๕๒	๑๒	๒๐๔	๑๑๗	๑,๓๐๗
โนนสะทอน	๑๓	๓๙๖	๘๕	๘๐๐
หนองดินกี้	๑๔	๓๗๕	๘๘	๑,๘๓๑
หนองกุ้ง	๑๕	๒๗๗	๗๘	๓๒๒
โนนสง่า	๑๖	๒๗๑	๘๕	๔๖๘
ขนวนนคร	๑๗	๘๑๘	๑๖๒	๒,๑๕๐
หนองแวง	๑๘	๒๗๕	๖๒	๒,๕๐๐
บะยาวสันติสุข	๑๙	๔๖๕	๑๒๔	๑,๐๐๐
โนนพันเรือ	๒๐	๔๖๖	๑๑๒	๑,๙๕๓
หนองไผ่พัฒนา	๒๑	๖๖๗	๒๑๔	๑,๗๙๘
รวม		๙,๖๑๕	๒,๕๔๒	๓๐,๕๒๑

ที่มา : ข้อมูล งานส่งเสริมการเกษตร เทศบาลตำบลกุดกว้าง ณ พฤษภาคม ๒๕๖๔

๗.๒ ข้อมูลด้านการเกษตร

▶ สรุปภาพรวมข้อมูลของการทำการเกษตร (เกษตรทำนา)

ในเขตชลประทาน					นอกเขตชลประทาน				
จำนวน ครัวเรือน	จำนวนไร่ (ไร่)	ผลผลิต เฉลี่ย (กก./ไร่)	ต้นทุนเฉลี่ย (บาท./ไร่)	ราคาขาย เฉลี่ย (บาท./ไร่)	จำนวน ครัวเรือน	จำนวนไร่ (ไร่)	ผลผลิต เฉลี่ย (กก./ไร่)	ต้นทุนเฉลี่ย (บาท./ไร่)	ราคา ขายเฉลี่ย (บาท./ไร่)
๑๑๙	๒,๑๗๖	๕๒๕	๔,๐๐๐	๕,๗๕๐	๑,๒๖๑	๒๕,๐๓๐	๔๙๖.๑๙	๓,๗๑๔.๒๙	๕,๖๕๕

ที่มา : ข้อมูล งานส่งเสริมการเกษตร เทศบาลตำบลกุดกว้าง ณ ๒๕๕๙

▶ สรุปภาพรวมข้อมูลของการทำการเกษตร (เกษตรกรทำสวน)

ส้ม					ยางพารา				
จำนวน ครัวเรือน (ครัวเรือน)	จำนวน ไร่ (ไร่)	ผลผลิต เฉลี่ย (กก./ไร่)	ต้นทุน เฉลี่ย (บาท./ไร่)	ราคาขาย เฉลี่ย (บาท./ไร่)	จำนวน ครัวเรือน (ครัวเรือน)	จำนวน ไร่ (ไร่)	ผลผลิต เฉลี่ย (กก./ไร่)	ต้นทุนเฉลี่ย (บาท./ไร่)	ราคาขาย เฉลี่ย (บาท./ไร่)
๑	๓	๕๐๐	๕,๐๐๐	๒๐,๐๐๐	๘	๙๐	๑,๑๕๐	๑๑,๕๐๐	๓๗,๕๐๐

ที่มา : ข้อมูล งานส่งเสริมการเกษตร เทศบาลตำบลกุดกว้าง ๒๕๕๙

๗.๓ ข้อมูลด้านแหล่งน้ำทางการเกษตร

▶ รายละเอียดแหล่งน้ำที่ใช้ในการเกษตรของหมู่บ้าน/ชุมชนในปีที่ผ่านมา

ระบบ ประปา	บ่อบาดาล บ่อเจาะที่ใช้การได้	สระน้ำ (๑๐๐ ตารางวา)	ลำน้ำเชิง/ ฝายกั้นน้ำ	คลอง ชลประทาน
๒๒	๑๘	๓๐	๕๕	๖

ที่มา : ข้อมูล กองช่าง เทศบาลตำบลกุดกว้าง ณ เดือน มิถุนายน ๒๕๕๙

๗.๔ ข้อมูลด้านแหล่งน้ำกิน น้ำใช้ (หรือน้ำเพื่อการอุปโภค บริโภค)

▶ รายละเอียดแหล่งน้ำที่ใช้ในการอุปโภค บริโภคของหมู่บ้าน/ชุมชนในปีที่ผ่านมา

แหล่งน้ำ	จำนวน	ไม่มี	มี		ทั่วถึงหรือไม่		ร้อยละของ ครัวเรือนที่ เข้าถึง
			เพียงพอ	ไม่ เพียงพอ	ทั่วถึง	ไม่ทั่วถึง	
๑) บ่อบาดาลสาธารณะ	๑๘	-	๖๖๗	๑,๐๒๑	๖๖๗	๑,๐๕๘	๓๘.๖๗
๒) บ่อน้ำต้นสาธารณะ	๑๒	-	๔๗๐	๘๐๘	๔๙๐	๘๐๘	๓๗.๗๕
๓) ประปาหมู่บ้าน (อปท.)	๒๑	-	๒,๓๘๑	-	๒,๓๘๑	-	๑๐๐
๔) ระบบประปา (การประปา ส่วนภูมิภาค)	๑	-	๙	-	๙	-	๑๐๐
๕) แหล่งน้ำธรรมชาติ	๑๘	-	๗๙๑	๑,๑๔๙	๗๙๑	๑,๑๔๙	๔๐.๗๗

ที่มา : ข้อมูล งานส่งเสริมการเกษตร เทศบาลตำบลกุดกว้าง ๒๕๖๒

๘. ศาสนา ประเพณี วัฒนธรรม

๘.๑ การนับถือศาสนา

▶ ประชาชนส่วนใหญ่นับถือศาสนาพุทธ มีสถานที่ประกอบพิธีทางศาสนา ๑๘ แห่ง ประกอบด้วย

๑. วัดจุมพล บ้านหนองไผ่	หมู่ที่ ๑,๒๑
๒. วัดสว่างโนนคู่ บ้านโนนคู่	หมู่ที่ ๕
๓. วัดบึงเกษตร บ้านกุฎก้าง	หมู่ที่ ๔
๔. วัดศรีจันทร์าราม บ้านหนองโก	หมู่ที่ ๗
๕. วัดป่าพุทธสีมา บ้านบะยาว	หมู่ที่ ๙,๑๙
๖. วัดโพธิ์ชัย บ้านโนนพันเรือ	หมู่ที่ ๑๐,๒๐
๗. วัดโกศถาวราราม บ้านโคกกลาง	หมู่ที่ ๖
๘. วัดหนองแวง บ้านหนองแวง	หมู่ที่ ๑๘
๙. วัดสว่างรังษี บ้านโนนสะทอน	หมู่ที่ ๑๓
๑๐. วัดเทพนิมิตภูกระแต บ้านโนนสง่า	หมู่ที่ ๑๖
๑๑. วัดอรุณสว่างอัมพวัน บ้านหนองดินกี้	หมู่ที่ ๑๔
๑๒. วัดสุวรรณคังคคา บ้านขนวน	หมู่ที่ ๓,๑๗
๑๓. วัดสว่างชัยศรี บ้านโคกสูง	หมู่ที่ ๒
๑๔. วัดกุแก้วพัฒนาราม บ้านหนองกุง	หมู่ที่ ๑๕
๑๕. วัดสำราญหินลาด บ้านสำราญหินลาด	หมู่ที่ ๘
๑๖. สำนักสงฆ์เบญจวรรณ บ้าน กม. ๕๒	หมู่ที่ ๑๒
๑๗. สำนักสงฆ์วัดป่าสำราญสามัคคีธรรม	หมู่ที่ ๗,๘,๑๓
๑๘. สำนักสงฆ์กุแก้ว บ้านหนองกุง	หมู่ที่ ๑๕
๑๙. สำนักสงฆ์สวนธรรมพันธุ์มณี บ้านหนองกุง	หมู่ที่ ๑๕

๘.๒ ประเพณีและงานประจำปี

▶ การดำเนินงานในด้านการส่งเสริม และอนุรักษ์วัฒนธรรม ได้แก่ ประเพณีวันสงกรานต์ ประเพณีบั้งไฟ ประเพณีวันเข้าพรรษา และประเพณีแข่งเรือ ลอยกระทง เป็นต้น

๘.๓ สินค้าพื้นเมืองและของที่ระลึก

▶ ผลิตภัณฑ์ท้องถิ่นที่สำคัญ ได้แก่ เสื้ออก ผ้าฝ้าย กระเป๋าสานจากเส้นพลาสติก พลวยแปรรูป และ ผ้าห่มจากผ้าสำลี เป็นต้น

ส่วนที่ ๒

ยุทธศาสตร์การพัฒนารอบกรอบส่วนท้องถิ่น

๑. ความสัมพันธ์ระหว่างแผนพัฒนาระดับมหภาค

๑.๑ แผนยุทธศาสตร์ชาติ ๒๐ ปี

การจัดทำแผนพัฒนาท้องถิ่นสี่ปีของเทศบาลมีความสัมพันธ์กับแผนยุทธศาสตร์ชาติ ๒๐ ปี โดยมุ่งเน้นเพื่อขับเคลื่อนการพัฒนาประเทศไปสู่ความมั่นคง มั่งคั่ง และยั่งยืน โดยแผนยุทธศาสตร์ชาติ ๒๐ ปี ของประเทศไทยกำลังอยู่ระหว่างการการเสนอร่างกรอบยุทธศาสตร์ชาติต่อที่ประชุมคณะกรรมการจัดทำยุทธศาสตร์ชาติ ซึ่งขณะนี้อยู่ระหว่างการดำเนินการปรับปรุงร่างกรอบยุทธศาสตร์ชาติตามมติที่ประชุมคณะกรรมการจัดทำร่างยุทธศาสตร์ชาติ โดยร่างกรอบยุทธศาสตร์ชาติ ๒๐ ปี (พ.ศ. ๒๕๖๐ - ๒๕๗๙) สรุปย่อได้ ดังนี้

ยุทธศาสตร์ชาติ : กรอบการพัฒนาระยะยาว

เพื่อให้บรรลุวิสัยทัศน์
“ประเทศไทยมีความมั่นคง มั่งคั่ง ยั่งยืน เป็นประเทศพัฒนาแล้ว ด้วยการพัฒนาตามปรัชญาของเศรษฐกิจพอเพียง”
 นำไปสู่การพัฒนาให้คนไทยมีความสุข และตอบสนองต่อการบรรลุ
 ซึ่งผลประโยชน์แห่งชาติ ในการที่จะพัฒนาคุณภาพชีวิต สร้างรายได้ระดับสูงเป็นประเทศพัฒนาแล้ว และสร้างความสุขของคนไทย **สังคมมีความมั่นคง เสมอภาคและเป็นธรรม ประเทศสามารถแข่งขันได้ในระบบเศรษฐกิจ**



ความเชื่อมโยงของยุทธศาสตร์ชาติกับแผนในระดับต่างๆ

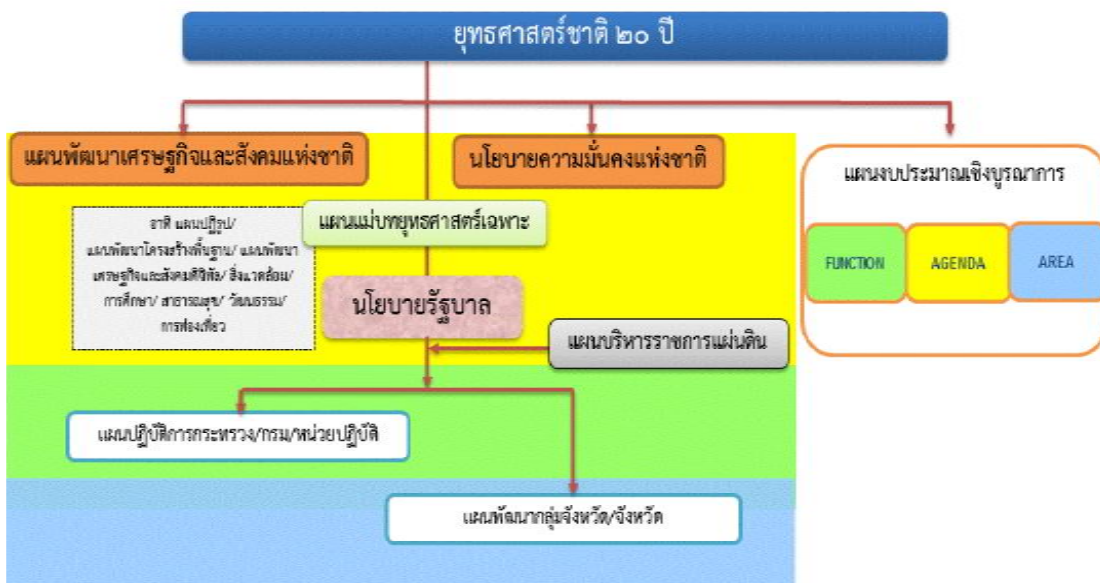

/ การกำหนดให้มี...

การกำหนดให้มี “ยุทธศาสตร์ชาติ” เพื่อเป็นยุทธศาสตร์ในการพัฒนาประเทศในระยะยาว พร้อมกับการปฏิรูปและการพัฒนาระบบและกลไกการบริหารราชการแผ่นดินในการขับเคลื่อนยุทธศาสตร์ให้สามารถนำไปสู่การปฏิบัติอย่างจริงจังจะช่วยยกระดับคุณภาพของประเทศไทยในทุกภาคส่วนและนาพาประเทศไทยให้หลุดพ้นหรือบรรเทาความรุนแรงของสภาพปัญหาที่เกิดขึ้นในปัจจุบัน ทั้งปัญหาทางเศรษฐกิจ ปัญหาความเหลื่อมล้ำ ปัญหาการทุจริตคอร์รัปชัน และปัญหาความขัดแย้งในสังคม รวมถึงสามารถรับมือกับภัยคุกคามและบริหารจัดการกับความเสี่ยงที่จะเกิดขึ้นในอนาคต และสามารถเปลี่ยนผ่านประเทศไทยไปพร้อมๆ กับการเปลี่ยนแปลงภูมิทัศน์ใหม่ของโลกได้ซึ่งจะทำให้ประเทศไทยยังคงรักษาบทบาทสำคัญในเวทีโลก สามารถดำรงรักษาความเป็นชาติที่มีความมั่นคงทางเศรษฐกิจ สังคม และวัฒนธรรม และคนไทยในประเทศมีความอยู่ดีมีสุขอย่างถ้วนหน้ากันสาระสำคัญของยุทธศาสตร์ชาติ ซึ่งคณะกรรมการจัดทำยุทธศาสตร์ชาติกำลังดำเนินการร่างอยู่ในขณะนี้ จะประกอบด้วยวิสัยทัศน์และเป้าหมายของชาติที่คนไทยทุกคนต้องการบรรลุร่วมกันรวมทั้งนโยบายแห่งชาติและมาตรการเฉพาะซึ่งเป็นแนวทางทิศทางและวิธีการที่ทุกองค์กรและคนไทยทุกคนต้องมุ่งดำเนินการไปพร้อมกันอย่างประสานสอดคล้อง เพื่อให้บรรลุสิ่งที่คนไทยทุกคนต้องการ คือประเทศไทยมั่นคง มั่งคั่ง และยั่งยืน ในทุกสาขาของกำลังอำนาจแห่งชาติ อันได้แก่ การเมืองภายในประเทศ การเมืองต่างประเทศเศรษฐกิจ สังคมจิตวิทยา การทหารวิทยาศาสตร์และเทคโนโลยีการพลังงาน ทรัพยากรธรรมชาติและสิ่งแวดล้อม และเทคโนโลยีสารสนเทศและการสื่อสาร

วิสัยทัศน์ “ประเทศไทยมีความมั่นคง มั่งคั่ง ยั่งยืน เป็นประเทศพัฒนาแล้ว ด้วยการพัฒนาตามหลักปรัชญาของเศรษฐกิจพอเพียง” หรือเป็นคติพจน์ประจำชาติว่า “มั่นคง มั่งคั่ง ยั่งยืน” ทั้งนี้วิสัยทัศน์ดังกล่าวจะต้องสนองต่อผลประโยชน์แห่งชาติ อันได้แก่การมีเอกราช อธิปไตย และบูรณภาพแห่งเขตอำนาจรัฐ การดำรงอยู่อย่างมั่นคงยั่งยืนของสถาบันหลักของชาติ การดำรงอยู่อย่างมั่นคงของชาติและประชาชนจากภัยคุกคามทุกรูปแบบ การอยู่ร่วมกันในชาติอย่างสันติสุขเป็นปึกแผ่นมีความมั่นคงทางสังคมท่ามกลางพหุสังคมและการมีเกียรติและศักดิ์ศรีของความเป็นมนุษย์ ความเจริญเติบโตของชาติความเป็นธรรมและความอยู่ดีมีสุขของประชาชน ความยั่งยืนของฐานทรัพยากรธรรมชาติสิ่งแวดล้อม ความมั่นคงทางพลังงานและอาหารความสามารถในการรักษาผลประโยชน์ของชาติภายใต้การเปลี่ยนแปลงของสภาวะแวดล้อมระหว่างประเทศและการอยู่ร่วมกันอย่างสันติประสานสอดคล้องกัน ด้านความมั่นคงในประชาคมอาเซียนและประชาคมโลกอย่างมีเกียรติและศักดิ์ศรีไม่เป็นภาระของโลกและสามารถเกื้อกูลประเทศที่มีศักยภาพทางเศรษฐกิจที่ด้อยกว่า

๑) ยุทธศาสตร์ชาติ

ในการที่จะบรรลุวิสัยทัศน์และทำให้ประเทศไทยพัฒนาไปสู่อนาคตที่พึงประสงค์นั้นจำเป็นต้องมีการวางแผนและกำหนดยุทธศาสตร์การพัฒนาในระยะยาว และกำหนดแนวทางการพัฒนาของทุกภาคส่วนให้ขับเคลื่อนไปในทิศทางเดียวกัน ดังนั้น จึงจำเป็นต้องกำหนดยุทธศาสตร์ชาติในระยะยาว เพื่อถ่ายทอดแนวทางการพัฒนาสู่การปฏิบัติในแต่ละช่วงเวลาอย่างต่อเนื่องและมีการบูรณาการ และสร้างความเข้าใจถึงอนาคตของประเทศไทยร่วมกัน และเกิดการรวมพลังของทุกภาคส่วนในสังคมทั้งประชาชน เอกชน ประชาสังคมในการขับเคลื่อนการพัฒนาเพื่อการสร้างและรักษาไว้ซึ่งผลประโยชน์แห่งชาติและบรรลุวิสัยทัศน์ “ประเทศไทยมีความมั่นคง มั่งคั่ง ยั่งยืนเป็นประเทศพัฒนาแล้ว ด้วยการพัฒนาตามหลักปรัชญาของเศรษฐกิจพอเพียง” หรือคติพจน์ประจำชาติ “มั่นคง มั่งคั่ง ยั่งยืน” เพื่อให้ประเทศมีขีดความสามารถในการแข่งขัน มีรายได้สูงอยู่ในกลุ่มประเทศพัฒนาแล้ว คนไทยมีความสุข อยู่ดี กินดี สังคมมีความมั่นคงเสมอภาคและเป็นธรรม ซึ่งยุทธศาสตร์ชาติที่จะใช้ประกอบแนวทางการพัฒนาในระยะ ๒๐ ปีต่อจากนี้ไป จะประกอบด้วย ๖ ยุทธศาสตร์ ได้แก่

(๑) ยุทธศาสตร์ด้านความมั่นคง (๒) ยุทธศาสตร์ด้านการสร้างความสามารถในการแข่งขัน (๓) ยุทธศาสตร์การพัฒนาและเสริมสร้างศักยภาพคน (๔) ยุทธศาสตร์ด้านการสร้างโอกาสความเสมอภาคและเท่าเทียมกันทางสังคม (๕) ยุทธศาสตร์ด้านการสร้างการเติบโตบนคุณภาพชีวิตที่เป็นมิตรกับสิ่งแวดล้อม และ (๖) ยุทธศาสตร์ด้านการปรับสมดุลและพัฒนาระบบการบริหารจัดการภาครัฐ โดยมีสาระสำคัญของแต่ละยุทธศาสตร์ สรุปได้ ดังนี้

๑. ยุทธศาสตร์ด้านความมั่นคง มีเป้าหมายทั้งในการสร้างเสถียรภาพภายในประเทศและช่วยลดและป้องกันภัยคุกคามจากภายนอก รวมทั้งสร้างความเชื่อมั่นในกลุ่มประเทศอาเซียนและประชาคมโลกที่มีต่อประเทศไทย กรอบแนวทางที่ต้องให้ความสำคัญ อาทิ

(๑) การเสริมสร้างความมั่นคงของสถาบันหลักและการปกครองระบอบประชาธิปไตยอันมีพระมหากษัตริย์ทรงเป็นประมุข

(๒) การปฏิรูปกลไกการบริหารประเทศและพัฒนาความมั่นคงทางการเมือง ขจัดคอร์รัปชัน สร้างความเชื่อมั่นในกระบวนการยุติธรรม

(๓) การรักษาความมั่นคงภายในและความสงบเรียบร้อยภายใน ตลอดจนการบริหารจัดการความมั่นคงชายแดนและชายฝั่งทะเล

(๔) การพัฒนาระบบ กลไก มาตรการและความร่วมมือระหว่างประเทศทุกระดับ และรักษาคุณภาพความสัมพันธ์กับประเทศมหาอำนาจ เพื่อป้องกันและแก้ไขปัญหาความมั่นคงรูปแบบใหม่

(๕) การพัฒนาเสริมสร้างศักยภาพการผนึกกำลังป้องกันประเทศ การรักษาความสงบเรียบร้อยภายในประเทศสร้างร่วมมือกับประเทศเพื่อนบ้านและมิตรประเทศ

(๖) การพัฒนาระบบการเตรียมพร้อมแห่งชาติและระบบบริหารจัดการภัยพิบัติ รักษาความมั่นคงของฐานทรัพยากรธรรมชาติ สิ่งแวดล้อม

(๗) การปรับกระบวนการทำงานของกลไกที่เกี่ยวข้องจากแนวตั้งสู่แนวนอนมากขึ้น

๒. ยุทธศาสตร์ด้านการสร้างความสามารถในการแข่งขัน เพื่อให้ประเทศไทยสามารถพัฒนาไปสู่การเป็นประเทศพัฒนาแล้ว ซึ่งจำเป็นต้องยกระดับผลิตภาพการผลิตและการใช้นวัตกรรมในการเพิ่มความสามารถในการแข่งขันและการพัฒนาอย่างยั่งยืนทั้งในสาขาอุตสาหกรรม เกษตรและบริการ การสร้างความมั่นคงและปลอดภัยด้านอาหารการเพิ่มขีดความสามารถทางการค้าและการเป็นผู้ประกอบการ รวมทั้งการพัฒนาฐานเศรษฐกิจแห่งอนาคต ทั้งนี้ภายใต้กรอบการปฏิรูปและพัฒนาปัจจัยเชิงยุทธศาสตร์ทุกด้าน อันได้แก่โครงสร้างพื้นฐานและระบบโลจิสติกส์ วิทยาศาสตร์ เทคโนโลยีและนวัตกรรม การพัฒนาทุนมนุษย์ และการบริหารจัดการทั้งในภาครัฐและภาคธุรกิจเอกชน กรอบแนวทางที่ต้องให้ความสำคัญ อาทิ

(๑) การพัฒนาสมรรถนะทางเศรษฐกิจ ได้แก่การรักษาเสถียรภาพเศรษฐกิจและสร้างความเชื่อมั่น การส่งเสริมการค้าและการลงทุนที่อยู่บนการแข่งขันที่เป็นธรรมและรับผิดชอบต่อสังคม ตลอดจนการพัฒนาประเทศสู่ความเป็นชาติการค้าเพื่อให้ได้ประโยชน์จากห่วงโซ่มูลค่าในภูมิภาค และเป็นการยกระดับไปสู่ส่วนบนของห่วงโซ่มูลค่ามากขึ้น

(๒) การพัฒนาภาคการผลิตและบริการ บนฐานของการพัฒนานวัตกรรมและมีความเป็นมิตรต่อสิ่งแวดล้อม โดยมีการใช้ดิจิทัลและการค้าที่เข้มข้นเพื่อสร้างมูลค่าเพิ่มและขยายกิจกรรมการผลิตและบริการ โดยมุ่งสู่ความเป็นเลิศในระดับโลกและในระดับภูมิภาคในอุตสาหกรรมหลายสาขา และในภาคบริการที่หลากหลายตามรูปแบบการดำเนินชีวิตและการดำเนินธุรกิจที่เปลี่ยนไป รวมทั้งเป็นแหล่งอาหารคุณภาพ สะอาดและปลอดภัยของโลก

- ภาคเกษตร โดยเสริมสร้างฐานการผลิตให้เข้มแข็งและยั่งยืน เพิ่มขีดความสามารถในการแข่งขันของภาคเกษตรส่งเสริมเกษตรกรรายย่อยให้ปรับไปสู่การทำเกษตรยั่งยืนที่เป็นมิตรกับสิ่งแวดล้อมและรวมกลุ่มเกษตรกรในการพัฒนาอาชีพที่เข้มแข็ง และการพัฒนาสินค้าเกษตรที่มีศักยภาพและอาหารคุณภาพ สะอาด และปลอดภัย

- ภาคอุตสาหกรรม โดยพัฒนาอุตสาหกรรมศักยภาพ ยกกระตักพัฒนาอุตสาหกรรมปัจจุบันที่มีศักยภาพสูง และพัฒนาอุตสาหกรรมอนาคตที่มีศักยภาพ โดยการใช้ดิจิทัลและการค้ามาเพิ่มมูลค่าและยกระดับห่วงโซ่มูลค่าในระดับสูงขึ้น

- ภาคบริการ โดยขยายฐานการบริการให้มีความหลากหลาย มีความเป็นเลิศและเป็นมิตรต่อสิ่งแวดล้อม โดยการยกระดับบริการที่เป็นฐานรายได้เดิม เช่น การท่องเที่ยว และพัฒนาให้ประเทศไทยเป็นศูนย์กลางการให้บริการสุขภาพ ธุรกิจบริการด้านการเงินและธุรกิจบริการที่มีศักยภาพอื่นๆ เป็นต้น

(๓) การพัฒนาผู้ประกอบการและเศรษฐกิจชุมชน พัฒนาทักษะผู้ประกอบการ ยกกระตักผลิตภาพแรงงานและพัฒนาวิสาหกิจขนาดกลางและขนาดย่อม (SMEs) สู่สากล และพัฒนาวิสาหกิจชุมชนและสถาบันเกษตรกร

(๔) การพัฒนาพื้นที่เศรษฐกิจพิเศษและเมืองพัฒนาเขตเศรษฐกิจพิเศษชายแดน และพัฒนาระบบเมืองศูนย์กลางความเจริญ จัดระบบผังเมืองที่มีประสิทธิภาพและมีส่วนร่วม มีการจัดการสิ่งแวดล้อมเมือง และโครงสร้างพื้นฐานทางสังคมและเศรษฐกิจที่สอดคล้องกับศักยภาพ

(๕) การลงทุนพัฒนาโครงสร้างพื้นฐาน ในด้านการขนส่ง ด้านพลังงาน ระบบเทคโนโลยีสารสนเทศ และการสื่อสารและการวิจัยและพัฒนา

(๖) การเชื่อมโยงกับภูมิภาคและเศรษฐกิจโลกสร้างความเป็นหุ้นส่วนการพัฒนากับนานาชาติ ส่งเสริมความร่วมมือกับนานาชาติในการสร้างความมั่นคงด้านต่างๆ เพิ่มบทบาทของไทยในองค์การระหว่างประเทศ รวมถึงสร้างองค์ความรู้ด้านการต่างประเทศ

๓. ยุทธศาสตร์การพัฒนาและเสริมสร้างศักยภาพคน เพื่อพัฒนาคนและสังคมไทยให้เป็นรากฐานที่แข็งแกร่งของประเทศมีความพร้อมทางกาย ใจ สติปัญญา ความเป็นสากล มีทักษะการคิดวิเคราะห์อย่างมีเหตุผล มีระเบียบวินัย เคารพกฎหมาย มีคุณธรรมจริยธรรม รู้คุณค่าความเป็นไทย มีครอบครัวที่มั่นคง กรอบแนวทางที่ต้องให้ความสำคัญ อาทิ

(๑) การพัฒนาศักยภาพคนตลอดช่วงชีวิตให้สนับสนุนการเจริญเติบโตของประเทศ

(๒) การยกระดับคุณภาพการศึกษาและการเรียนรู้ให้มีคุณภาพ เท่าเทียม และทั่วถึง

(๓) การปลูกฝังระเบียบวินัย คุณธรรม จริยธรรมค่านิยมที่พึงประสงค์

(๔) การสร้างเสริมให้คนมีสุขภาวะที่ดี

(๕) การสร้างความอยู่ดีมีสุขของครอบครัวไทยเสริมสร้างบทบาทของสถาบันครอบครัวในการบ่มเพาะจิตใจให้เข้มแข็ง

๔. ยุทธศาสตร์ด้านการสร้างโอกาสความเสมอภาคและเท่าเทียมกันทางสังคม เพื่อเร่งกระจายโอกาสการพัฒนาและสร้างความมั่นคงให้ทั่วถึง ลดความเหลื่อมล้ำไปสู่สังคมที่เสมอภาคและเป็นธรรม กรอบแนวทางที่ต้องให้ความสำคัญ อาทิ

(๑) การสร้างความมั่นคงและการลดความเหลื่อมล้ำทางด้านเศรษฐกิจและสังคม

(๒) การพัฒนาระบบบริการและระบบบริหารจัดการสุขภาพ

- (๓) การสร้างสภาพแวดล้อมและนวัตกรรมที่เอื้อต่อการดำรงชีวิตในสังคมสูงวัย
- (๔) การสร้างความเข้มแข็งของสถาบันทางสังคมทุนทางวัฒนธรรมและความเข้มแข็งของชุมชน
- (๕) การพัฒนาการสื่อสารมวลชนให้เป็นกลไกในการสนับสนุนการพัฒนา

๕. ยุทธศาสตร์ด้านการสร้างการเติบโตบนคุณภาพชีวิตที่เป็นมิตรต่อสิ่งแวดล้อม เพื่อเร่งอนุรักษ์ฟื้นฟูและสร้างความมั่นคงของฐานทรัพยากรธรรมชาติ และมีความมั่นคงด้านน้ำ รวมทั้งมีความสามารถในการป้องกันผลกระทบและปรับตัวต่อการเปลี่ยนแปลงสภาพภูมิอากาศและภัยพิบัติธรรมชาติ และพัฒนามุ่งสู่การเป็นสังคมสีเขียว กรอบแนวทางที่ต้องให้ความสำคัญ อาทิ

- (๑) การจัดระบบอนุรักษ์ ฟื้นฟูและป้องกันการทำลายทรัพยากรธรรมชาติ
- (๒) การวางระบบบริหารจัดการน้ำให้มีประสิทธิภาพทั้ง ๒๕ กลุ่มน้ำ เน้นการปรับระบบการบริหารจัดการอุทกภัยอย่างบูรณาการ
- (๓) การพัฒนาและใช้พลังงานที่เป็นมิตรกับสิ่งแวดล้อม
- (๔) การพัฒนาเมืองอุตสาหกรรมเชิงนิเวศและเมืองที่เป็นมิตรกับสิ่งแวดล้อม
- (๕) การร่วมลดปัญหาโลกร้อนและปรับตัวให้พร้อมกับการเปลี่ยนแปลงสภาพภูมิอากาศ
- (๖) การใช้เครื่องมือทางเศรษฐศาสตร์และนโยบายการคลังเพื่อสิ่งแวดล้อม

๖. ยุทธศาสตร์ด้านการปรับสมดุลและพัฒนาระบบ การบริหารจัดการภาครัฐ เพื่อให้หน่วยงานภาครัฐมีขนาดที่เหมาะสมกับบทบาทภารกิจ มีสมรรถนะสูง มีประสิทธิภาพและประสิทธิผลกระจายบทบาทภารกิจไปสู่ท้องถิ่นอย่างเหมาะสม มีธรรมาภิบาลกรอบแนวทางที่ต้องให้ความสำคัญ อาทิ

- (๑) การปรับปรุงโครงสร้าง บทบาท ภารกิจของหน่วยงานภาครัฐ ให้มีขนาดที่เหมาะสม
- (๒) การวางระบบบริหารราชการแบบบูรณาการ
- (๓) การพัฒนาระบบบริหารจัดการกำลังคนและพัฒนาบุคลากรภาครัฐ
- (๔) การต่อต้านการทุจริตและประพฤติมิชอบ
- (๕) การปรับปรุงกฎหมายและระเบียบต่างๆให้ทันสมัย เป็นธรรมและเป็นสากล
- (๖) การพัฒนาระบบการให้บริการประชาชนของหน่วยงานภาครัฐ
- (๗) การปรับปรุงการบริหารจัดการรายได้และรายจ่ายของภาครัฐ

๒) กลไกการขับเคลื่อนกระบวนการพัฒนา

ยุทธศาสตร์ชาติจะเป็นแผนแม่บทหลักในการพัฒนาประเทศเพื่อให้ส่วนราชการและหน่วยงานต่างๆ ใช้เป็นแนวทางในการจัดทำแผนยุทธศาสตร์การพัฒนาประเทศในด้านต่างๆ อาทิ แผนพัฒนาเศรษฐกิจและสังคมแห่งชาติ แผนเฉพาะด้านต่างๆ เช่น ด้านความมั่นคง เศรษฐกิจ การศึกษา ศิลปวัฒนธรรม ฯลฯ แผนปฏิบัติการในระดับกระทรวงและในระดับพื้นที่ ให้มีความสอดคล้องกันตามห้วงเวลานอกจากนี้ยุทธศาสตร์ชาติจะใช้เป็นกรอบในการจัดสรรงบประมาณและทรัพยากรอื่นๆ ของประเทศ เพื่อขับเคลื่อนการพัฒนาอย่างมีเอกภาพให้บรรลุเป้าหมาย โดยจะต้องอาศัยการประสานความร่วมมือจากหลายภาคส่วน ภายใต้ระบบประชาธิปไตย คือ ความร่วมมือของภาครัฐภาคเอกชน ภาคประชาชนและประชาสังคม ทั้งนี้ รัฐธรรมนูญแห่งราชอาณาจักรไทยจะได้มีการกำหนดเกี่ยวกับบทบาทของยุทธศาสตร์ชาติและแนวทางในการนำยุทธศาสตร์ชาติไปสู่การปฏิบัติ เพื่อที่ส่วนราชการและหน่วยงานต่างๆ จะสามารถขับเคลื่อนการพัฒนาได้อย่างต่อเนื่องและบูรณาการ

๓) ปัจจัยความสำเร็จของยุทธศาสตร์ชาติ

๑. สาระของยุทธศาสตร์ชาติ กำหนดวิสัยทัศน์ระยะยาวที่ชัดเจน มีการกำหนดเป้าหมายและภาพในอนาคตของประเทศที่ชัดเจนและเป็นที่ยอมรับ และยอมรับเป็นเจ้าของร่วมกันสามารถถ่ายทอดเป้าหมายของยุทธศาสตร์ชาติ สู่เป้าหมายเฉพาะด้านต่างๆ ตามระยะเวลาเป็นช่วงๆ ของหน่วยงานปฏิบัติได้ และมีการกำหนดตัวชี้วัดที่สามารถวัดผลสัมฤทธิ์ได้

๒. ระบบและกฎหมาย มีกฎหมายรองรับ มีกลไกเชื่อมโยงกับแผนพัฒนาเศรษฐกิจและสังคมแห่งชาติและแผนในระดับต่างๆ เพื่อให้ส่วนราชการนายุทธศาสตร์ชาติไปปฏิบัติ รวมทั้งกรอบกฎหมายด้านการจัดสรรงบประมาณ ให้สามารถระดมทรัพยากรเพื่อผลักดันขับเคลื่อนการดำเนินการตามยุทธศาสตร์ชาติอย่างมีบูรณาการ และกรอบกฎหมายที่จะกำหนดให้การดำเนินการตามยุทธศาสตร์ชาติมีความต่อเนื่อง รวมทั้งมีระบบการติดตามและประเมินผลอย่างเป็นระบบในทุกระดับ

๓. กลไกสู่การปฏิบัติ มีกลไกที่สอดรับ/สอดคล้องตั้งแต่ระดับการจัดทายุทธศาสตร์ การนำไปสู่การปฏิบัติ และการติดตามประเมินผล รวมทั้งมีกลไกในการกำกับดูแล บริหารจัดการและการขับเคลื่อนยุทธศาสตร์ชาติสู่การปฏิบัติอย่างมีประสิทธิภาพและหน่วยงานปฏิบัติจะต้องมีความเข้าใจ สามารถกำหนดแผนงานโครงการให้สอดคล้องกับเป้าหมายที่กำหนดไว้ในยุทธศาสตร์ชาติ

๑.๒ แผนพัฒนาเศรษฐกิจและสังคมแห่งชาติ ฉบับที่ ๑๒

การจัดทำแผนพัฒนาของเทศบาลมีความสัมพันธ์และสอดคล้องกับแผนยุทธศาสตร์พัฒนาขององค์กรปกครองส่วนท้องถิ่น โดยแผนยุทธศาสตร์การพัฒนาจะต้องสอดคล้องกับแผนพัฒนาเศรษฐกิจและสังคมแห่งชาติ แต่ทั้งนี้ แผนพัฒนาเศรษฐกิจและสังคมแห่งชาติ ฉบับที่ ๑๒

ดังนั้น เพื่อให้การจัดทำแผนพัฒนาห้าปี (พ.ศ. ๒๕๖๖ – ๒๕๗๐) ของเทศบาลตำบลกุดกว้าง มีความสอดคล้องกับทิศทางแผนพัฒนาเศรษฐกิจและสังคมแห่งชาติ ฉบับที่ ๑๒ เทศบาลตำบลกุดกว้าง จึงได้จัดทำแผนที่สอดคล้องกับแผนพัฒนาเศรษฐกิจและสังคมแห่งชาติ ฉบับที่ ๑๒ ซึ่งมีทั้งหมด ๑๐ ยุทธศาสตร์ ดังนี้

ยุทธศาสตร์ที่ ๑ การเสริมสร้างและพัฒนาศักยภาพทุนมนุษย์

ยุทธศาสตร์ที่ ๒ การสร้างความเป็นธรรมลดความเหลื่อมล้ำในสังคม

ยุทธศาสตร์ที่ ๓ การสร้างความเข้มแข็งทางเศรษฐกิจและแข่งขันได้อย่างยั่งยืน

ยุทธศาสตร์ที่ ๔ การเติบโตที่เป็นมิตรกับสิ่งแวดล้อมเพื่อพัฒนาอย่างยั่งยืน

ยุทธศาสตร์ที่ ๕ การเสริมสร้างความมั่นคงแห่งชาติเพื่อการพัฒนาประเทศสู่ความมั่นคงและยั่งยืน

ยุทธศาสตร์ที่ ๖ การบริหารจัดการในภาครัฐ การป้องกันการทุจริตประพฤติมิชอบ และธรรมาภิบาล
ในสังคมไทย

ยุทธศาสตร์ที่ ๗ การพัฒนาโครงสร้างพื้นฐานและระบบโลจิสติกส์

๑) กรอบแนวคิดและหลักการ

ในช่วงของแผนพัฒนาเศรษฐกิจและสังคมแห่งชาติฉบับที่ ๑๒ (พ.ศ. ๒๕๖๖ – ๒๕๗๐) ประเทศไทยจะยังคงประสบภาวะแวดล้อมและบริบทของการเปลี่ยนแปลงต่างๆ ที่อาจก่อให้เกิดความเสี่ยงทั้งจากภายในและภายนอกประเทศ อาทิ กระแสการเปิดเศรษฐกิจเสรี ความท้าทายของเทคโนโลยีใหม่ๆ การเข้าสู่สังคมผู้สูงอายุ

การเกิดภัยธรรมชาติที่รุนแรง ประกอบกับสภาวะการณ์ด้านต่างๆ ทั้งเศรษฐกิจ สังคม ทรัพยากรธรรมชาติ และสิ่งแวดล้อมของประเทศในปัจจุบันที่ยังคงประสบปัญหาในหลายด้าน เช่น ปัญหาผลิตภาพการผลิต ความสามารถในการแข่งขัน คุณภาพการศึกษา ความเหลื่อมล้ำทางสังคม เป็นต้น ทำให้การพัฒนาในช่วงแผนพัฒนาฯ ฉบับที่ ๑๒ จึงจำเป็นต้องยึดกรอบแนวคิดและหลักการในการวางแผนที่สำคัญ ดังนี้

- (๑) การน้อมนำและประยุกต์ใช้หลักปรัชญาของเศรษฐกิจพอเพียง
- (๒) คนเป็นศูนย์กลางของการพัฒนาอย่างมีส่วนร่วม
- (๓) การสนับสนุนและส่งเสริมแนวคิดการปฏิรูปประเทศ
- (๔) การพัฒนาสู่ความมั่นคง มั่งคั่ง ยั่งยืน สังคมอยู่ร่วมกันอย่างมีความสุข

๒) สถานะของประเทศ

๒.๑ ด้านเศรษฐกิจ

๒.๑.๑ ๓ ปีแรกของแผนพัฒนาฯ ฉบับที่ ๑๑ เริ่มแสดงให้เห็นถึงข้อจำกัดในการขยายตัวทางเศรษฐกิจ แม้ว่าเศรษฐกิจของไทยในระยะที่ผ่านมา (ยกเว้นช่วงวิกฤตการณ์ทางเศรษฐกิจ ปี ๒๕๔๐-๒๕๔๑) จะขยายตัวได้ดีเฉลี่ยประมาณร้อยละ ๕ ต่อปี จนทำให้รายได้ประชาชาติต่อหัว (GNP Per Capita) ในปี ๒๕๕๗ มาอยู่ที่ประมาณ ๑๙๖,๒๔๐ บาท หรือประมาณ ๖,๐๔๑ ดอลลาร์ สหรัฐ. ต่อคนต่อปี ซึ่งทำให้ประเทศไทยได้ขยับฐานะขึ้นมาเป็นประเทศรายได้ปานกลางขั้นสูง (Upper Middle Income Country) แต่ในระยะ ๘ ปีที่ผ่านมา การขยายตัวทางเศรษฐกิจชะลอตัวลงและมีความผันผวน โดยขยายตัวเฉลี่ยเพียงร้อยละ ๓.๒ ชะลอจากร้อยละ ๕.๗ ในช่วงแผนพัฒนาฯ ฉบับที่ ๙ ซึ่งต่ำกว่าศักยภาพของระบบเศรษฐกิจและต่ำกว่าระดับที่จะทำให้ประเทศไทยหลุดจากกับดักประเทศรายได้ปานกลางในระยะเวลาดังกล่าว โดยสาเหตุที่สำคัญประการหนึ่งมาจากการชะลอตัวของการลงทุนโดยรวมอย่างต่อเนื่อง ดังจะเห็นได้จาก สัดส่วนการลงทุนรวมต่อผลิตภัณฑ์มวลรวมในประเทศ (Gross Domestic Product : GDP) ลดจากร้อยละ ๔๑.๓ ในช่วงปี ๒๕๓๔ – ๒๕๓๙ เป็นร้อยละ ๒๕.๕ ในช่วงปี ๒๕๔๓ – ๒๕๕๗ นอกจากนี้ เมื่อเทียบกับประเทศอื่นๆ ในภูมิภาค จะพบว่าอัตราการขยายตัวของการลงทุนของไทยโดยเฉลี่ยในช่วงปี ๒๕๔๓ – ๒๕๕๗ อยู่ที่ประมาณร้อยละ ๔.๙ ต่ำกว่าสิงคโปร์และมาเลเซียซึ่งมีระดับการพัฒนาที่สูงกว่าไทย

๒.๑.๒ การปรับโครงสร้างการผลิตสู่ประเทศรายได้ปานกลางขั้นสูง แต่ความสามารถในการแข่งขันเริ่มลดลง โครงสร้างการผลิตของไทยได้เปลี่ยนผ่านจากภาคเกษตรไปสู่ภาคอุตสาหกรรมและบริการมากขึ้น (สัดส่วนของภาคเกษตร อุตสาหกรรม และบริการในปี ๒๕๕๓ ที่ระดับร้อยละ ๙.๙ ๒๕.๔ และ ๖๔.๗ เป็นร้อยละ ๗.๒ ๒๘.๕ และ ๖๔.๓ ในปี ๒๕๕๗ ตามลำดับ) โดยภาคอุตสาหกรรมได้มีการสั่งสมองค์ความรู้และเทคโนโลยีอย่างต่อเนื่อง ทำให้มีการพัฒนาจากอุตสาหกรรมขั้นปฐมภายใต้การบริหารจัดการของเงินทุนต่างชาติมาเป็นอุตสาหกรรมพื้นฐาน (Supporting Industry) และอุตสาหกรรมที่มีเทคโนโลยีสูงขึ้นภายใต้เครือข่ายของบริษัทแม่ในต่างชาติและของนักลงทุนไทยที่มีสัดส่วนสูงขึ้น จนประเทศไทยกลายเป็นประเทศรายได้ปานกลางขั้นสูง ขณะเดียวกันก็มีการเคลื่อนย้ายแรงงานจากภาคเกษตรไปยังภาคอุตสาหกรรมและบริการที่มีประสิทธิภาพการผลิตสูงกว่า ทำให้ผลิตภาพแรงงานในระยะที่ผ่านมายังเพิ่มในระดับที่น่าพอใจแต่การชะลอตัวของกำลังแรงงานและการเพิ่มผลิตภาพการผลิตของกำลังแรงงานเป็นไปอย่างล่าช้า ประกอบกับผลิตภาพการผลิตของปัจจัยการผลิตรวม (Total Factor Productivity : TFP) ที่ลดลงทำให้ความสามารถในการแข่งขันระหว่างประเทศในระยะหลังลดลง ซึ่งสะท้อนมาที่ปริมาณการส่งออกรวมขยายตัวช้าลงจากร้อยละ ๙.๗ ต่อปีในช่วงแผนพัฒนาฯ ฉบับที่ ๙ (พ.ศ. ๒๕๔๕-๒๕๔๙) เป็นเฉลี่ยร้อยละ ๑.๑ ในช่วง ๓ ปีของแผนพัฒนาฯ ฉบับที่ ๑๑ (พ.ศ. ๒๕๕๕-๒๕๕๗)

๒.๑.๓ ผลิตภาพการผลิตของปัจจัยการผลิตรวม (TFP) ยังคงอยู่ในระดับต่ำทำให้ขาดพลัง ในการขับเคลื่อนการขยายตัวทางเศรษฐกิจให้หลุดพ้นจากการเป็นประเทศรายได้ปานกลาง ซึ่งต้องอาศัยการผลิตที่มีเทคโนโลยีและนวัตกรรมการผลิตที่เป็นของตนเองมากขึ้น แม้ว่าการขยายตัวของผลิตภาพการผลิตรวมในช่วงก่อนแผนพัฒนา ฉบับที่ ๑๐ จะอยู่ในระดับที่น่าพอใจก็ตาม แต่มีแนวโน้มลดลงในระยะ ๘ ปี ที่ผ่านมา และยังมีความล่าช้าเมื่อเทียบกับประเทศที่เริ่มพัฒนาประเทศในช่วงเวลาเดียวกันและสามารถยกระดับการพัฒนาประเทศเข้าสู่การเป็นประเทศรายได้สูงในช่วงก่อนหน้า ทั้งนี้การขยายตัวของผลิตภาพการผลิตรวม ลดลงจากร้อยละ ๓.๓๒ ในช่วงแผนพัฒนา ฉบับที่ ๙ เป็นร้อยละ ๒.๐๕ ในช่วงครึ่งแรกของแผนพัฒนา ฉบับที่ ๑๑ ทำให้ประเทศไทยจำเป็นต้องให้ความสำคัญกับการพัฒนาเทคโนโลยีและนวัตกรรมการผลิตเพิ่มการลงทุนเพื่อเพิ่มประสิทธิภาพของระบบเศรษฐกิจ และเพิ่มแรงขับเคลื่อนจากผลิตภาพการผลิตของปัจจัยแรงงาน

๒.๑.๔ การลดลงของความแข็งแกร่งด้านเสถียรภาพทางเศรษฐกิจจะเป็นอุปสรรคต่อการ แก้ไขปัญหาเชิงโครงสร้าง การรองรับเงื่อนไขในระบบเศรษฐกิจโลก และการดำเนินนโยบายและการบริหารจัดการเศรษฐกิจในอนาคต แม้ว่าเศรษฐกิจไทยจะประสบปัญหาเสถียรภาพทางเศรษฐกิจรุนแรงถึงสองครั้งในปี ๒๕๒๔ และ ๒๕๔๐ แต่การให้ความสำคัญกับการรักษาวินัยทางการเงินและการคลังทำให้เสถียรภาพของเศรษฐกิจไทยอยู่ในเกณฑ์ที่แข็งแกร่ง โดยเฉพาะเมื่อเทียบกับประเทศที่มีระดับการพัฒนาในระดับใกล้เคียงกัน อย่างไรก็ตาม เสถียรภาพทางเศรษฐกิจซึ่งเป็นจุดแข็งของเศรษฐกิจไทยและเอื้ออำนวยต่อการขยายตัวทางเศรษฐกิจมาอย่างต่อเนื่องเริ่มมีสัญญาณที่จะเป็นข้อจำกัดต่อการขยายตัวทางเศรษฐกิจในระยะยาวมากขึ้น โดยเฉพาะหนี้สาธารณะซึ่งเพิ่มขึ้นจากเฉลี่ยร้อยละ ๓๗.๙ ในช่วงแผนพัฒนา ฉบับที่ ๑๐ เป็นร้อยละ ๔๒.๒ ในช่วง ๓ ปีแรกของแผนพัฒนา ฉบับที่ ๑๑ ซึ่งชี้ให้เห็นว่าแม้จะอยู่ภายใต้กรอบวินัยทางการเงินการคลังแต่มีแนวโน้มเพิ่มขึ้นจากผลของการดำเนินมาตรการกระตุ้นเศรษฐกิจระยะสั้นในระยะที่ผ่านมาและจะเป็นข้อจำกัดต่อการใช้มาตรการทางการเงินการคลังในการกระตุ้นเศรษฐกิจและการพัฒนาศักยภาพการขยายตัวทางเศรษฐกิจในระยะต่อไป

๒.๑.๕ อันดับความสามารถในการแข่งขันโดยรวมยังปรับตัวดีขึ้นไม่มากนัก เนื่องจากต่างประเทศมีพลังการขับเคลื่อนมากกว่าไทย และประเทศไทยอยู่ในสถานการณ์การแข่งขันที่อยู่ตรงกลางระหว่างประเทศที่มีความได้เปรียบด้านต้นทุนแรงงานและการผลิต และประเทศที่มีความก้าวหน้าและความสามารถในการแข่งขันทางนวัตกรรมและความคิดสร้างสรรค์ โดยในปี พ.ศ. ๒๕๕๗ WEF (World Economic Forum) ได้จัดอันดับความสามารถในการแข่งขันของประเทศไทยเป็นอันดับที่ ๓๑ จาก ๑๔๔ ประเทศ และในปี พ.ศ. ๒๕๕๗ IMD (International Institute for Management Development) ได้จัดอันดับไว้ที่ ๓๐ จาก ๖๑ ประเทศชั้นนำ ในขณะที่ผลการวิจัยประเทศที่มีความสะดวกในการเข้าไปประกอบธุรกิจประจำปี ๒๕๕๘ หรือ Ease of Doing Business ๒๐๑๕ ซึ่งดำเนินการโดยธนาคารโลกนั้นประเทศไทยได้รับการจัดให้อยู่ในอันดับที่ ๒๖ จาก ๑๘๙ ประเทศทั่วโลก

๒.๑.๖ สถานการณ์การพัฒนาวิทยาศาสตร์ เทคโนโลยี วิจัย และนวัตกรรมของประเทศได้รับการยกระดับดีขึ้น จากการมีกำลังของหน่วยงานด้านวิทยาศาสตร์ เทคโนโลยี วิจัย และนวัตกรรม และเชื่อมโยงให้เกิดความมั่นใจของภาคธุรกิจเอกชน แต่ยังคงอยู่ในระดับต่ำเมื่อเปรียบเทียบกับกลุ่มประเทศที่มีรายได้สูง โดยในปี ๒๕๕๗ อันดับความพร้อมด้านโครงสร้างพื้นฐานทางวิทยาศาสตร์อยู่ที่ ๔๗ และด้านเทคโนโลยีที่ ๔๔ จาก ๖๑ ประเทศที่จัดอันดับโดย IMD ลดลงเมื่อเทียบกับอันดับที่ ๓๗ และ ๔๓ ตามลำดับในปี ๒๕๕๑ และตลอดช่วงระยะเวลา ๑๔ ปีที่ผ่านมา (๒๕๔๓-๒๕๕๖) ค่าเฉลี่ยการลงทุนด้านการวิจัยและพัฒนาต่อ GDP ยังคงอยู่ในระดับร้อยละ ๐.๑๗ ต่อ GDP โดยในปี ๒๕๕๖ (ข้อมูลล่าสุด) ประเทศไทยมีการลงทุนด้านการวิจัยและพัฒนาเพิ่มขึ้นเป็น

ร้อยละ ๐.๔๘ ต่อ GDP โดยเป็นการลงทุนวิจัยและพัฒนาจากภาครัฐประมาณร้อยละ ๕๓ และจากภาคเอกชนประมาณร้อยละ ๔๗ ขณะที่ประเทศที่พัฒนาแล้ว เช่น เกาหลีใต้ ญี่ปุ่น สหรัฐอเมริกา ออสเตรเลีย มีค่าใช้จ่ายเพื่อการวิจัยและพัฒนาอยู่ที่ร้อยละ ๔.๐๓, ๓.๓๕, ๒.๗๙, และ ๒.๒๗ ต่อ GDP ในปี ๒๕๕๕ ตามลำดับ

ขณะเดียวกันบุคลากรด้านการวิจัยและพัฒนาของประเทศยังมีจำนวนไม่เพียงพอต่อการส่งเสริมการพัฒนาวิทยาศาสตร์ เทคโนโลยี วิจัย และนวัตกรรมในระดับก้าวหน้า โดยในปี ๒๕๕๖ บุคลากรด้านการวิจัยและพัฒนา มีจำนวน ๑๑ คนต่อประชากร ๑๐,๐๐๐ คน ซึ่งเมื่อเปรียบเทียบกับประเทศพัฒนาแล้ว ส่วนใหญ่จะอยู่ที่ระดับ ๒๐-๓๐ คนต่อประชากร ๑๐,๐๐๐ คน

๒.๑.๗ สถานการณ์ด้านโครงสร้างพื้นฐานยังคงมีปัญหาในหลายๆ ด้าน ประกอบด้วยรูปแบบการขนส่งยังไม่สามารถปรับเปลี่ยนจากทางถนนเป็นทางน้ำและทางรางได้ตามเป้าหมายและยังขาดการพัฒนาคุณภาพการให้บริการ การบริหารจัดการกิจการประปายังขาดเอกภาพ การให้บริการน้ำประปายังกระจุกในเขตนครหลวงและเขตเมืองหลักในภูมิภาค และมีแหล่งน้ำดิบไม่เพียงพอ การให้บริการ ICT ยังไม่ทั่วถึงกระจุกตัวอยู่ในเมือง และมีราคาค่าบริการสูง ประสิทธิภาพการใช้พลังงานของประเทศมีแนวโน้มลดลงเล็กน้อยและยังคงเผชิญกับความเสี่ยงด้านความมั่นคงทั้งในระยะสั้นและระยะยาว นอกจากนี้ การส่งเสริมการวิจัยและพัฒนาเทคโนโลยีและการพัฒนานวัตกรรมด้านพลังงานและ ICT อยู่ในระดับต่ำและมีข้อจำกัด ยังไม่สามารถพัฒนาต่อยอดในเชิงพาณิชย์ได้อย่างเป็นรูปธรรมนอกจากนี้ ด้านบุคลากรและการบริหารจัดการ รวมทั้งกฎหมายที่เกี่ยวข้องกับการบริหารจัดการด้านโครงสร้างพื้นฐานยังขาดประสิทธิภาพ โดยเฉพาะการคุ้มครองทรัพย์สินทางปัญญา การทำธุรกรรมอิเล็กทรอนิกส์ การรักษาความปลอดภัย และข้อจำกัดต่อการทำธุรกิจใหม่และการประกอบกิจการในต่างประเทศ ตลอดจนบุคลากรด้านโลจิสติกส์ยังขาดความรู้และทักษะเฉพาะด้านที่ตรงต่อความต้องการของอุตสาหกรรม เช่น ความรู้ด้านภาษา ความรู้ด้านเทคโนโลยี และความรู้ในการดำเนินธุรกิจต่างประเทศ เป็นต้น

๒.๒ ด้านสังคม

๒.๒.๑ โครงสร้างประชากรเปลี่ยนแปลงเข้าสู่การเป็นสังคมสูงวัย แต่ยังคงมีปัญหาทั้งในเชิงปริมาณและคุณภาพของประชากรในทุกช่วงวัย เนื่องจากปัจจัยหลักๆ ได้แก่

๑. ประชากรวัยเด็กของไทยมีจำนวนลดลงอย่างรวดเร็ว มีพัฒนาการไม่สมวัยและการตั้งครภ์ในกลุ่มวัยรุ่นที่มีแนวโน้มเพิ่มขึ้น อัตราการเจริญพันธุ์รวมลดลงจาก ๖.๓ คน ในช่วงปี ๒๕๐๗-๒๕๐๘ เป็น ๑.๖๒ คน ในช่วงปี ๒๕๔๘-๒๕๕๘ และคาดว่าในปี ๒๕๘๓ จะลดลงเหลือเพียง ๑.๓ คน

๒. กำลังแรงงานมีแนวโน้มลดลง และแรงงานกว่าร้อยละ ๓๐ เป็นประชากรกลุ่มเจนเอเรชั่น Y (Gen Y)* ขณะที่ผลิตภาพแรงงานยังเพิ่มขึ้นช้า ซึ่งจะเป็นข้อจำกัดต่อการพัฒนาในระยะต่อไป กำลังแรงงานของไทยมีจำนวน ๓๘.๙ ล้านคนในช่วงปี ๒๕๕๕-๒๕๕๗ และเริ่มลดลงร้อยละ ๐.๑ ในปี ๒๕๕๖ และร้อยละ ๐.๒ ในปี ๒๕๕๗ ขณะที่ผลิตภาพแรงงานเฉลี่ยเพิ่มขึ้นร้อยละ ๒.๒ ต่อปีในช่วง ๑๐ ปีที่ผ่านมา (ปี ๒๕๔๘-๒๕๕๗) แต่ยังคงต่ำกว่าประเทศเพื่อนบ้าน เช่น มาเลเซีย ๑ เท่าตัว และสิงคโปร์ ๕ เท่าตัว และกำลังแรงงานกว่าร้อยละ ๖๕.๑ มีการศึกษาระดับมัธยมต้นและต่ำกว่า นอกจากนี้ กำลังแรงงานกลุ่มเจนเอเรชั่นวาย ซึ่งมีจำนวนร้อยละ ๒๗ ของประชากรในปี ๒๕๕๓ มีลักษณะความเป็นปัจเจกสูง ไม่ให้ความสำคัญกับการมีครอบครัว ส่งผลต่อรูปแบบการประกอบอาชีพและอัตราการเจริญพันธุ์รวมของประเทศในอนาคต

๓. กลุ่มผู้สูงอายุวัยกลางและวัยปลายมีแนวโน้มเพิ่มสูงขึ้น สะท้อนถึงภาระค่าใช้จ่ายด้านสุขภาพที่เพิ่มมากขึ้น ขณะที่ผู้สูงอายุจำนวนมากยังมีรายได้ไม่เพียงพอในการยังชีพ ผู้สูงอายุมีแนวโน้มเพิ่มขึ้นจาก ๑๐.๓ ล้านคน (ร้อยละ ๑๖.๒) ในปี ๒๕๕๘ เป็น ๒๐.๕ ล้านคน (ร้อยละ ๓๒.๑) ในปี ๒๕๘๓

การเพิ่มขึ้นของผู้สูงอายุวัยกลางและวัยปลายจะส่งผลต่อภาระค่าใช้จ่ายในการดูแลที่เพิ่มสูงขึ้น แม้ผู้สูงอายุมีส่วนร่วมในกำลังแรงงานเพิ่มขึ้น แต่มีรายได้ไม่เพียงพอกับค่าใช้จ่าย เนื่องจากมีการออมน้อย และแหล่งรายได้หลักร้อยละ ๗๘.๕ ของรายได้ทั้งหมดมาจากการเกื้อหนุนของบุตร

๒.๒.๒ ครัวเรือนไทยโดยเฉลี่ยมีขนาดลดลงและรูปแบบของครอบครัวเปลี่ยนแปลงมีหลากหลายรูปแบบมากขึ้น อัตราการเจริญพันธุ์ที่ลดลงส่งผลให้ขนาดครัวเรือนโดยเฉลี่ยลดลงจาก ๓.๖ คน ในปี ๒๕๔๓ เหลือ ๓ คน ในปี ๒๕๕๖ โดยครัวเรือนเดี่ยว ครัวเรือน ๑ รุ่น และครัวเรือนแห่วงกลางมีการขยายตัวมากที่สุดในช่วงปี ๒๕๔๓-๒๕๕๖ ส่งผลให้ความสัมพันธ์ทางสังคมและครอบครัวเปลี่ยนแปลงไปทำให้ครอบครัวเสี่ยงต่อการล่มสลาย

๒.๒.๓ คนไทยยังมีปัญหาเชิงคุณภาพทั้งด้านสุขภาพ การเรียนรู้ และคุณธรรมจริยธรรม โดยคนไทยมีอายุคาดเฉลี่ยสูงขึ้น อายุคาดเฉลี่ยเมื่อแรกเกิดของคนไทย ปี ๒๕๕๗ เพศชาย ๗๑.๓ ปี เพศหญิง ๗๘.๒ ปี แต่เสียชีวิตก่อนวัยอันควรจากโรคและการบาดเจ็บ เนื่องจากโรคไม่ติดต่อและอุบัติเหตุ อย่างไรก็ตาม คนไทยได้รับโอกาสทางการศึกษาสูงขึ้น จำนวนปีการศึกษาเฉลี่ยของประชากรวัยแรงงานอายุ ๑๕-๕๙ ปี เพิ่มขึ้นอย่างต่อเนื่อง โดยช่วงปี ๒๕๕๑-๒๕๕๖ มีการศึกษาเฉลี่ย ๘.๙ ปี ขณะที่คุณภาพการศึกษาอยู่ในระดับต่ำ สะท้อนได้จากคะแนนผลสัมฤทธิ์ทางการเรียนของนักเรียนชั้นพื้นฐาน (O-NET) ในปี ๒๕๕๖ มีค่าเฉลี่ยต่ำกว่าร้อยละ ๕๐ นอกจากนี้ คนไทยส่วนใหญ่มีปัญหาด้านคุณธรรมจริยธรรม โดยผลการวิจัยและการสำรวจต่างๆ พบว่าปัญหาสำคัญที่สุด คือ ความซื่อสัตย์สุจริต และการทุจริตคอร์รัปชัน โดยเห็นว่าต้องส่งเสริมคุณธรรมจริยธรรมในสังคมไทยเร่งด่วน

๒.๒.๔ สถานการณ์ความยากจนมีแนวโน้มลดลง แต่ยังคงมีความเหลื่อมล้ำของการกระจายรายได้ สัดส่วนคนจนลดลงอย่างต่อเนื่องจากร้อยละ ๔๒ ในปี ๒๕๔๓ เหลือร้อยละ ๑๐.๙ ในปี ๒๕๕๖ แต่ความยากจนยังกระจุกตัวหนาแน่นในภาคตะวันออกเฉียงเหนือและภาคเหนือ ขณะที่ความเหลื่อมล้ำด้านรายได้มีแนวโน้มดีขึ้นเล็กน้อย ค่าสัมประสิทธิ์ความไม่เสมอภาค (Gini Coefficient) ด้านรายได้ลดลงจาก ๐.๔๘๔ ในปี ๒๕๕๔ เหลือ ๐.๔๖๕ ในปี ๒๕๕๖ อย่างไรก็ตามความแตกต่างของรายได้ระหว่างกลุ่มคนรวยที่สุดกับกลุ่มคนจนที่สุดแตกต่างกันถึง ๓๔.๙ เท่า ในปี ๒๕๕๖ โดยกลุ่มคนรวยที่สุดร้อยละ ๑๐ ถือครองรายได้สูงถึงร้อยละ ๓๖.๘ ของรายได้ทั้งหมด ขณะที่กลุ่มคนจนที่สุดร้อยละ ๑๐ ถือครองรายได้เพียงร้อยละ ๑.๑ สาเหตุพื้นฐานที่สำคัญจากโครงสร้างเศรษฐกิจที่ไม่สมดุล ส่งผลให้การกระจายประโยชน์ของการพัฒนาไปยังกลุ่มคนต่างๆ ในสังคมไม่ทั่วถึง* ประชากรที่เกิดช่วงปี ๒๕๕๕-๒๕๕๖

๒.๒.๕ ความเหลื่อมล้ำระหว่างกลุ่มคนยังคงเป็นปัญหาสำคัญของสังคมไทย อันเนื่องมาจาก

๑. ความเหลื่อมล้ำด้านสินทรัพย์ทั้งด้านการเงินและการถือครองที่ดินยังคงกระจุกตัวอยู่ในกลุ่มคนเพียงส่วนน้อย โดยเฉพาะอย่างยิ่งการถือครองที่ดินโดยกลุ่มผู้ถือครองที่ดินร้อยละ ๒๐ มีการถือครองที่ดินมากที่สุด มีสัดส่วนการถือครองที่ดินสูงกว่ากลุ่มผู้ถือครองที่ดินร้อยละ ๒๐ ที่มีการถือครองที่ดินน้อยที่สุด ๓๒๕.๗ เท่า เนื่องจากปัญหากรรมสิทธิ์ที่ดิน และการขาดประสิทธิภาพในการบริหารจัดการที่ดินว่างเปล่าของภาครัฐ

๒. เด็กยากจนยังเข้าไม่ถึงการศึกษาขั้นพื้นฐาน ขณะที่โอกาสในการเข้าถึงการศึกษาในระดับปริญญาตรียังมีความแตกต่างกันตามฐานะของกลุ่มประชากร ระหว่างเขตเมือง-ชนบทและระหว่างภูมิภาค มีปัจจัยหลักมาจากปัญหาเรื่องค่าครองชีพและการเดินทางไปศึกษา โดยกลุ่มประชากรร้อยละ ๑๐ ที่มีฐานะความเป็นอยู่ดีที่สุด มีโอกาสเข้าถึงการศึกษาระดับปริญญาตรีมากกว่ากลุ่มประชากรร้อยละ ๑๐ ที่มีฐานะความเป็นอยู่ด้อยที่สุดประมาณ ๑๙.๑ เท่า นักศึกษาในเขตเมืองมีโอกาสมากกว่านักศึกษาในเขตชนบทประมาณ ๒.๒ เท่า

๓. คุณภาพการให้บริการสาธารณสุขยังคงมีความเหลื่อมล้ำกันระหว่างภูมิภาค โดยเฉพาะการกระจายทรัพยากรทางการแพทย์และสาธารณสุข อาทิ จากการสำรวจทรัพยากรสาธารณสุขในปี ๒๕๕๖ พบว่า อัตราส่วนแพทย์ต่อประชากรระหว่างกรุงเทพฯ และภาคตะวันออกเฉียงเหนือต่างกันถึง ๓.๖ เท่า

๔. ความเหลื่อมล้ำการเข้าถึงการคุ้มครองทางสังคมของแรงงาน แรงงานอิสระเข้าถึงการคุ้มครองมากขึ้น จากการเข้าถึงการประกันตนตามมาตรา ๕๐ ที่เพิ่มขึ้นจาก ๑.๒๙ ล้านคน ในปี ๒๕๕๕ เป็น ๒.๔๗๑ ล้านคน ในปี ๒๕๕๗ ทำให้แรงงานในระบบมีสัดส่วนเพิ่มขึ้นเป็นร้อยละ ๔๒.๔ ในปี ๒๕๕๗ อย่างไรก็ตาม แรงงานในระบบได้รับค่าจ้างเฉลี่ยสูงกว่าแรงงานนอกระบบประมาณ ๒.๑ เท่า ในปี ๒๕๕๖

๕. ความเหลื่อมล้ำด้านกระบวนการยุติธรรม เนื่องจากประชาชนไม่เข้าใจกฎหมาย เข้าไม่ถึงกระบวนการยุติธรรม และหน่วยงานในกระบวนการยุติธรรมขาดการบูรณาการในการทำงาน นอกจากนี้ ผู้มีรายได้น้อยมักไม่ได้รับความเป็นธรรม ไม่สามารถต่อสู้คดีจากการที่ไม่สามารถรับภาระค่าใช้จ่ายในกระบวนการยุติธรรมและต้องใช้ระยะเวลายาวนาน

๒.๒.๖ คนไทยมีความมั่นคงทางสังคมมากขึ้น จากการที่คนไทยกว่าร้อยละ ๙๙.๙ ได้รับความคุ้มครองทางด้านสุขภาพ โดยอยู่ภายใต้ระบบประกันสุขภาพถ้วนหน้าร้อยละ ๗๓.๘ ระบบประกันสังคมร้อยละ ๑๖.๗ และระบบสวัสดิการรักษายาบาลข้าราชการ/รัฐวิสาหกิจร้อยละ ๗.๑ ขณะที่ กลุ่มผู้ด้อยโอกาสมีหลักประกันทางรายได้มั่นคงขึ้นและมีความครอบคลุมมากขึ้น โดยในปี ๒๕๕๘ ผู้สูงอายุได้รับการสงเคราะห์เบี้ยยังชีพเพิ่มขึ้นเป็นแบบขั้นบันไดตามช่วงอายุ ๘.๓ ล้านคน จากผู้สูงอายุทั่วประเทศ ๑๐.๔ ล้านคน ส่วนผู้พิการได้รับเบี้ยยังชีพเพิ่มขึ้นเป็น ๘๐๐ บาท ครอบคลุมผู้พิการร้อยละ ๘๙.๕ และรัฐให้เงินอุดหนุนแก่เด็กด้อยโอกาสที่อยู่ในครอบครัวยากจนให้ได้รับการเลี้ยงดูที่มีคุณภาพภายใต้โครงการอุดหนุนเพื่อการเลี้ยงดูเด็กแรกเกิดอย่างไรก็ตาม สวัสดิการด้านที่อยู่อาศัยยังไม่ครอบคลุมกลุ่มผู้มีรายได้น้อยและผู้ยากไร้ แม้ว่ารัฐจัดสวัสดิการด้านที่อยู่อาศัยภายใต้โครงการต่างๆ แต่ปัจจุบันกลุ่มผู้มีรายได้น้อยและรายได้ปานกลางยังไม่มีกรรมสิทธิ์ในที่อยู่อาศัยถึง ๔.๕๔๔,๙๒๖ ครัวเรือน อย่างไรก็ตาม รัฐเริ่มให้ความสำคัญกับการพัฒนาที่อยู่อาศัยแก่ผู้สูงอายุโดยเฉพาะผู้ที่มีรายได้น้อยและผู้ยากไร้

๒.๒.๗ วัฒนธรรมอันดีงามของไทยเริ่มเสื่อมถอยและสังคมไทยมีแนวโน้มเป็นสังคมพหุวัฒนธรรมมากขึ้น อาทิ การให้คุณค่ากับความสนุกสนาน และความสะดวกสบาย ละเลยเรื่องวินัย มีความเห็นแก่ตัว ไม่รู้จักเสียสละไม่เอื้อเฟื้อเผื่อแผ่ และขาดความรับผิดชอบ นอกจากนี้ยังมีแนวโน้มการเป็นสังคมพหุวัฒนธรรม โดยเฉพาะการเข้ามาของแรงงานต่างชาติดังกล่าวทำให้เกิดการนำเอาวัฒนธรรมต้นทางผสมผสานกับวัฒนธรรมท้องถิ่น

๒.๒.๘ ความเข้มแข็งของชุมชนมีแนวโน้มที่ดีขึ้น ชุมชนสามารถแก้ปัญหาและสนองตอบความต้องการของชุมชนด้วยตนเองได้ดีขึ้น โดยมีกระบวนการจัดทำแผนชุมชนที่ครอบคลุมทุกพื้นที่ และบูรณาการเป็นแผนตำบลเพื่อเชื่อมโยงกับแผนขององค์กรปกครองส่วนท้องถิ่น แผนพัฒนาอำเภอ และแผนพัฒนาจังหวัด เพื่อให้ได้รับการสนับสนุนทั้งในด้านองค์ความรู้และงบประมาณในกิจกรรมที่เกินความสามารถของชุมชนมีการรวมกลุ่มทำกิจกรรมทั้งด้านเศรษฐกิจ สังคม สิ่งแวดล้อมและเชื่อมโยงเป็นเครือข่ายเพิ่มขึ้นจาก ๑๔๒,๖๓๒ แห่งในปี ๒๕๕๕ เป็น ๑๕๒,๓๗๗ แห่ง ในปี ๒๕๕๖ ส่วนใหญ่เป็นกลุ่มธุรกิจชุมชนและอาชีพ ร้อยละ ๓๒.๕๑ ขององค์กรทั้งหมด และองค์กรการเงิน ร้อยละ ๒๖.๗๗

๒.๒.๙ ความไม่ยอมรับในความคิดเห็นที่แตกต่างกันส่งผลให้เกิดความขัดแย้งในสังคม ในช่วงระยะเวลากว่า ๑๐ ปีที่ผ่านมา ความขัดแย้งในเชิงความคิดเห็นทางการเมืองของกลุ่มต่างๆ ที่มีความรุนแรงมากขึ้นนำไปสู่ความสูญเสียต่อชีวิต ทรัพย์สิน และส่งผลกระทบสภาพจิตใจของประชาชนทั้งทางตรงและทางอ้อม

๒.๓ ด้านทรัพยากรธรรมชาติและสิ่งแวดล้อม

๒.๓.๑ ทรัพยากรธรรมชาติส่วนใหญ่ถูกนำไปใช้ในการพัฒนาจำนวนมาก ก่อให้เกิดความเสื่อมโทรมอย่างต่อเนื่องและเกิดปัญหาความขัดแย้งในการใช้ประโยชน์ทรัพยากรธรรมชาติมากขึ้น

๑. **พื้นที่ป่าไม้ลดลง** เนื่องจากจำนวนประชากรที่เพิ่มมากขึ้น ทำให้ความต้องการใช้ที่ดินเพื่อการผลิตทางการเกษตร การอยู่อาศัย และการพัฒนาโครงสร้างพื้นฐานเพิ่มมากขึ้นตามไปด้วย พื้นที่ป่าไม้จึงถูกบุกรุกทำลายมากขึ้น โดยพื้นที่ป่าไม้ลดลงจาก ๑๗๑.๐๒ ล้านไร่ หรือร้อยละ ๕๓.๓๓ ของพื้นที่ทั้งหมดของประเทศในปี ๒๕๐๔ เป็น ๑๐๒ ล้านไร่ หรือคิดเป็นร้อยละ ๓๑.๖ ในปี ๒๕๕๖

๒. **ทรัพยากรดินเสื่อมโทรม** ทำให้ความหลากหลายทางชีวภาพถูกคุกคาม ทรัพยากรดินและที่ดินมีปัญหาความเสื่อมโทรมของดินจากการใช้ประโยชน์ที่ไม่ถูกต้องตามหลักวิชาการ ดินเกษตรกรรมเสื่อมคุณภาพ การชะล้างพังทลายของดิน นอกจากนี้ ยังมีปัญหาพื้นที่สูงชันหรือพื้นที่ภูเขา ซึ่งมีข้อจำกัดในการนำไปใช้ประโยชน์ การใช้ทรัพยากรที่ดินของประเทศยังไม่มีประสิทธิภาพและขาดการบูรณาการของหน่วยงานที่เกี่ยวข้อง การบริหารจัดการที่ดินมีปัญหาความไม่เป็นธรรมและการกระจายสิทธิการถือครองที่ดิน ความหลากหลายทางชีวภาพกำลังตกอยู่ภายใต้ภาวะถูกคุกคาม โดยมีสาเหตุมาจากการสูญเสียระบบนิเวศป่าไม้อย่างต่อเนื่องเป็นเวลานาน

๓. **ป่าชายเลนและระบบนิเวศชายฝั่งถูกทำลาย** และมีการเปลี่ยนแปลงสภาพไปใช้ประโยชน์อื่นๆ จำนวนมาก เช่น การเพาะเลี้ยงชายฝั่ง โดยเฉพาะการทำนากุ้ง การขยายตัวของเมืองและอุตสาหกรรม ทำให้พื้นที่ป่าชายเลนลดลงจากปี ๒๕๐๔ ที่มีพื้นที่ป่าชายเลนกว่า ๒.๓ ล้านไร่ เหลือเพียง ๑.๕ ล้านไร่ ในปี ๒๕๕๒ คิดเป็นการลดลงร้อยละ ๓๔.๘ ทำให้รัฐเริ่มมีนโยบายปกป้องป่าชายเลนอย่างจริงจัง โดยไม่อนุญาตการต่อสัมปทานบัตรทั้งหมดตั้งแต่ปี ๒๕๓๔ และห้ามการใช้ประโยชน์อื่นๆ อย่างไรก็ตาม ในระหว่างปี ๒๕๔๙-๒๕๕๔ พบว่า ป่าชายเลนมีสภาพดีขึ้น ในปี ๒๕๕๔ ผลผลิตประมงทะเลมีปริมาณเพียง ๑.๖๑ ล้านตัน ลดลงจากปี ๒๕๔๙ ที่มีปริมาณ ๒.๔๒ ล้านตัน ในขณะที่พื้นที่เพาะเลี้ยงสัตว์น้ำชายฝั่งของประเทศไทยยังคงขยายตัวอย่างต่อเนื่องจากปริมาณความต้องการสัตว์น้ำที่เพิ่มมากขึ้น

๔. **การผลิตพลังงานในประเทศไม่เพียงพอกับความต้องการ แต่ประสิทธิภาพการใช้พลังงานดีขึ้น** ความต้องการใช้พลังงานของประเทศเพิ่มขึ้นตลอด ๓๐ ปีที่ผ่านมาแต่การผลิตพลังงานเชิงพาณิชย์เพื่อการบริโภคภายในประเทศไม่เพียงพอกับความต้องการ ทำให้ต้องนำเข้าจากต่างประเทศเพิ่มขึ้นโดยในปี ๒๕๕๕ ต้องนำเข้าเพิ่มขึ้นร้อยละ ๖ อยู่ที่ระดับ ๑.๐๘ ล้านบาร์เรลเทียบเท่าน้ำมันดิบต่อวัน คิดเป็นร้อยละ ๕๔ ของความต้องการใช้ในปี ๒๕๕๕ และคิดเป็นร้อยละ ๑๒.๕ ของ GDP โดยน้ำมันดิบมีการนำเข้าสูงที่สุดคิดเป็นร้อยละ ๗๖ ของการนำเข้าพลังงานทั้งหมด ขณะที่การใช้พลังงานเชิงพาณิชย์ขั้นต้นในปี ๒๕๕๕ เพิ่มขึ้นร้อยละ ๖.๘ อยู่ที่ระดับ ๑.๙๘๑ พันบาร์เรลเทียบเท่าน้ำมันดิบต่อวัน ทั้งนี้ ประสิทธิภาพการใช้พลังงานของประเทศไทยมีแนวโน้มดีขึ้น โดยมีอัตราการเพิ่มขึ้นของการใช้พลังงานต่ำกว่าอัตราขยายตัวของ GDP โดยในปี ๒๕๕๕ การเพิ่มขึ้นของ GDP ร้อยละ ๑ ขณะที่มีการใช้พลังงานเพิ่มขึ้นเพียงร้อยละ ๐.๖

๕. **ทรัพยากรน้ำยังมีส่วนที่ไม่สามารถจัดสรรได้ตามความต้องการ** ประเทศไทยประกอบด้วย ๒๕ กลุ่มน้ำหลัก น้ำทำตามธรรมชาติมีปริมาณรวม ๒๘๕,๒๒๗ ล้านลูกบาศก์เมตร ขณะที่การพัฒนาแหล่งเก็บกักน้ำในประเทศมีความจุคิดเป็นร้อยละ ๒๘ ของปริมาณน้ำทำธรรมชาติ มีแอ่งน้ำบาดาลทั้งหมด ๒๗ แอ่งน้ำบาดาล มีปริมาณการกักเก็บในใช้น้ำบาดาลรวมประมาณ ๑.๑๓ ล้านล้านลูกบาศก์เมตร มีศักยภาพที่จะพัฒนาขึ้นมาใช้ได้ โดยไม่กระทบต่อปริมาณน้ำบาดาลที่มีอยู่ได้รวมปีละ ๖๘,๒๐๐ ล้านลูกบาศก์เมตรอย่างไรก็ตาม

การพัฒนาบำบัดน้ำบาดาลขึ้นมาใช้ มีข้อจำกัดในเรื่องของความคุ้มค่าใช้จ่ายในการสูบน้ำ และการดำเนินการสำรวจสูง ขณะที่ภาพรวมความต้องการใช้น้ำในประเทศ ในปี ๒๕๕๗ มีจำนวนประมาณ ๑๕๑,๗๕๐ ล้านลูกบาศก์เมตร โดยที่ศักยภาพของการเข้าถึงแหล่งน้ำของภาคส่วนต่างๆ มีจำนวน ๑๐๒,๑๔๐ ล้านลูกบาศก์เมตร และยังไม่สามารถจัดสรรน้ำตามความต้องการได้อีกประมาณ ๔๙,๖๑๐ ล้านลูกบาศก์เมตร

๒.๓.๒ ปัญหาสิ่งแวดล้อมเพิ่มสูงขึ้นตามการขยายตัวของเศรษฐกิจและชุมชนเมือง

๑. ปัญหาขยะมูลฝอยยังไม่ได้รับการแก้ไขอย่างมีประสิทธิภาพ แนวโน้มอัตราการเกิดขยะมูลฝอยเฉลี่ยต่อคนต่อวันเพิ่มสูงขึ้นจาก ๑.๐๔ กิโลกรัม/คน/วัน ในปี ๒๕๕๓ เป็น ๑.๑๑ กิโลกรัม/คน/วัน ในปี ๒๕๕๗ สถานที่กำจัดขยะแบบถูกต้องตามหลักวิชาการมีเพียงร้อยละ ๑๙ และมีการนำมูลฝอยกลับไปใช้ประโยชน์เพียงร้อยละ ๑๘ ทำให้มีปริมาณขยะสะสมตกค้างเพิ่มสูงขึ้นถึง ๑๙.๙ ล้านตัน ในปี ๒๕๕๖ ของเสียอันตราย ในปี ๒๕๕๗ มีประมาณ ๒.๖๙ ล้านตัน โดยขยะอิเล็กทรอนิกส์มีแนวโน้มเพิ่มขึ้นร้อยละ ๑๐ ต่อปี เนื่องจากความก้าวหน้าทางเทคโนโลยีที่มีการปรับเปลี่ยนอย่างรวดเร็ว ส่งผลให้ในอนาคตอาจต้องประสบปัญหาการกำจัดซากของเสียเหล่านี้ หากภาครัฐไม่มีมาตรการหรือมีกฎหมายควบคุมการรีไซเคิลขยะอย่างครบวงจร ขณะที่การจัดการของเสียอันตรายจากภาคอุตสาหกรรมสามารถจัดการได้ประมาณร้อยละ ๗๐ โดยภาคอุตสาหกรรมมีการนำของเสียอันตรายกลับมาใช้ประโยชน์ใหม่มากขึ้น แต่ยังพบการลักลอบทิ้งกากอุตสาหกรรมในหลายพื้นที่อย่างต่อเนื่อง เนื่องจากต้นทุนในการกำจัดสูง

๒. มลพิษทางอากาศยังเกินมาตรฐานหลายแห่ง แต่มีแนวโน้มดีขึ้น ในปี ๒๕๕๗ พบสารมลพิษทางอากาศเกินค่ามาตรฐานในหลายพื้นที่ของประเทศ และที่เป็นปัญหาสำคัญได้แก่ฝุ่นละออง ก๊าซโอโซน และสารอินทรีย์ระเหยง่าย (VOCs) โดยมีพื้นที่วิกฤติในเขตพื้นที่มาบตาพุด จังหวัดระยอง ที่ยังคงประสบปัญหาสารอินทรีย์ระเหยง่าย ในขณะที่พื้นที่อื่น เช่น กรุงเทพฯ ปทุมธานี เชียงใหม่ ขอนแก่น พบสารเบนซินเกินค่ามาตรฐาน แต่ส่วนใหญ่มีปริมาณลดลงจากปีที่ผ่านมา ซึ่งได้รับผลดีจากการปรับปรุงมาตรฐานน้ำมันเชื้อเพลิงเมื่อต้นปี ๒๕๕๗ ทั้งนี้ ในพื้นที่กรุงเทพมหานคร การที่ปัญหาฝุ่นละอองและเบนซินมีปริมาณลดลง ส่วนหนึ่งเป็นผลจากการปรับปรุงมาตรฐานน้ำมันเชื้อเพลิงจาก EURO ๓ เป็น EURO ๔ ตั้งแต่ปี ๒๕๕๕ และการปรับปรุงระบบขนส่งสาธารณะและทางจักรยาน การเข้มงวดกับการตรวจจับรถควันดำ อย่างไรก็ตาม ปัญหามลพิษทางอากาศในพื้นที่มาจากสาเหตุหลักคือปริมาณรถยนต์จำนวนมากสำหรับมลพิษจากหมอกควัน ในพื้นที่ภาคเหนือตอนบน พบว่าสถานการณ์ดีขึ้นเป็นลำดับ โดยความร่วมมือและการทำงานระหว่างภาครัฐ องค์กรปกครองส่วนท้องถิ่น (อปท.) และประชาชนดีขึ้น

๓. คุณภาพน้ำที่อยู่ในเกณฑ์ดีมีแนวโน้มลดลง สถานการณ์คุณภาพน้ำในช่วง ๑๐ ปีที่ผ่านมา (พ.ศ. ๒๕๔๘-๒๕๕๗) มีแนวโน้มเสื่อมโทรมลง โดยแหล่งน้ำที่อยู่ในเกณฑ์ดีมีแนวโน้มลดลงส่วนแหล่งน้ำที่อยู่ในเกณฑ์พอใช้และเสื่อมโทรมมีแนวโน้มเพิ่มขึ้น สาเหตุสำคัญมาจากการชะหน้าดินที่มีปุ๋ยตกค้างจากการเกษตร และการปศุสัตว์ และการระบายน้ำเสียจากชุมชน ระบบบำบัดน้ำเสียรวมของชุมชน มีจำนวนไม่เพียงพอต่อการบำบัดน้ำเสียที่เพิ่มขึ้นตามการขยายตัวและการเจริญเติบโตของชุมชน โดยปัจจุบัน มีปริมาณน้ำเสียจากชุมชน ๑๐.๓ ล้านลูกบาศก์เมตรต่อวัน ขณะที่ระบบบำบัดน้ำเสียรองรับน้ำเสียที่เกิดขึ้นได้เพียงร้อยละ ๓๑

๔. ประเทศไทยปล่อยก๊าซเรือนกระจกเพิ่มขึ้น แต่อัตราการเติบโตลดลงปริมาณการปล่อยก๊าซเรือนกระจกจากสาขาพลังงานมีแนวโน้มเพิ่มขึ้นอย่างต่อเนื่อง ตามปริมาณความต้องการใช้พลังงานที่เพิ่มขึ้นตามการขยายตัวของเศรษฐกิจของประเทศ จากรายงานแห่งชาติฉบับที่ ๒ การจัดทำบัญชีก๊าซเรือนกระจกของประเทศไทย ระบุว่าประเทศไทยมีการปล่อยก๊าซเรือนกระจก ในปี ๒๕๓๓ ปริมาณ ๒๒๙.๐๘ ล้านตัน

คาร์บอนไดออกไซด์เทียบเท่า และเพิ่มเป็น ๒๖๕.๙ ล้านตันคาร์บอนไดออกไซด์เทียบเท่า ในปี ๒๕๕๗ โดยปริมาณการปล่อยก๊าซเรือนกระจกมีแนวโน้มเพิ่มขึ้นร้อยละ ๓.๓ ต่อปี อย่างไรก็ตาม อัตราการเติบโตลดลงในช่วง ๕ ปีที่ผ่านมา ทั้งนี้เนื่องมาจากมาตรการการลดก๊าซเรือนกระจกต่างๆ ที่มีการดำเนินงานเพิ่มมากขึ้นในประเทศ ประกอบกับการกักเก็บก๊าซเรือนกระจกในภาคป่าไม้และการใช้ประโยชน์ที่ดินมีแนวโน้มเพิ่มมากขึ้นร้อยละ ๑.๑ จึงส่งผลให้ภาคดังกล่าวเป็นภาคที่มีความสำคัญมากในการเพิ่มการดูดกลับและช่วยลดปริมาณการปล่อยก๊าซเรือนกระจกโดยรวมของประเทศ

๒.๓.๓ ภัยพิบัติทางธรรมชาติโดยเฉพาะอย่างยิ่งอุทกภัยเกิดขึ้นบ่อยครั้งและมีความรุนแรงมากขึ้น ส่งผลกระทบต่อภาคการผลิตและวิถีการดำรงชีวิตของคนไทย ทั้งอุทกภัย ภัยแล้ง วาตภัย และดินถล่มสร้างความเสียหายนับเป็นมูลค่ากว่าหมื่นล้านบาท อันเป็นผลกระทบมาจากการเปลี่ยนแปลงสภาพภูมิอากาศ ภัยพิบัติทางธรรมชาติโดยเฉพาะอย่างยิ่งอุทกภัยมีแนวโน้มและความถี่มากขึ้น ซึ่งจะส่งผลกระทบต่อภาคการผลิตและวิถีการดำรงชีวิตของคนไทยเป็นประจำทุกปีในมิติของจำนวนประชากรเสี่ยงภัยจะพบว่าภัยแล้งเป็นภัยธรรมชาติที่ส่งผลกระทบต่อประชากรเป็นจำนวนมากกว่าภัยประเภทอื่นๆ ในขณะที่น้ำท่วมเป็นภัยธรรมชาติที่ส่งผลให้ประเทศไทยถูกจัดอยู่ในลำดับประเทศที่มีความเสี่ยงต่อน้ำท่วมของโลก

๒.๔ ด้านการบริหารจัดการและการปรับปรุงประสิทธิภาพกลไกการพัฒนา

๒.๔.๑ ด้านธรรมาภิบาล

๑. ประเทศไทยจะต้องให้ความสำคัญกับเรื่องธรรมาภิบาลอย่างเร่งด่วน จากการประเมินผ่านดัชนีความอยู่เย็นเป็นสุขร่วมกันในสังคมไทย ซึ่งว่า สังคมไทยในภาพรวมมีความอยู่เย็นเป็นสุขร่วมกันอยู่ในระดับปานกลางในปี ๒๕๕๖ แต่องค์ประกอบด้านสังคมประชาธิปไตยที่มีธรรมาภิบาลอยู่ในระดับที่ต้องเร่งแก้ไข สถานการณ์ดังกล่าว ถือเป็นความจำเป็นของประเทศไทยที่จะต้องให้ความสำคัญกับเรื่องธรรมาภิบาลอย่างเร่งด่วน เนื่องจากสถานการณ์วิกฤตคุณธรรม จริยธรรมและธรรมาภิบาลของสังคมไทยหลักธรรมาภิบาลตามระเบียบสำนักนายกรัฐมนตรีว่าด้วยการสร้างระบบบริหารกิจการบ้านเมืองและสังคมที่ดี พ.ศ. ๒๕๕๒ มีอย่างน้อย ๖ ประการคือ (๑) หลักนิติธรรม (๒) หลักคุณธรรม (๓) หลักความโปร่งใส (๔) หลักความมีส่วนร่วม (๕) หลักความรับผิดชอบ (๖) หลักความคุ้มค่า ขณะนี้ ได้มีการสะสมตัวและลูกกลมสู่ทุกภาคส่วน ได้แก่ ภาคการเมืองทั้งระดับชาติและระดับท้องถิ่นที่มีการซื้อสิทธิ์ ขายเสียง มีการทุจริตเพื่อให้ได้รับการเลือกตั้ง มีผลประโยชน์ส่วนตนทับซ้อนกับ ผลประโยชน์รัฐหน่วยงานภาครัฐ มีระบบการบริหารงานที่ไม่เป็นธรรมาภิบาล มีการใช้อำนาจหน้าที่โดยมิชอบ หาผลประโยชน์ให้ตนเองและพวกพ้อง ภาคธุรกิจบางส่วนมีการร่วมมือกับนักการเมืองและข้าราชการ กระทำการทุจริตเพื่อให้ได้งานจากภาครัฐ ปิดงานอย่างรวดเร็ว ผูกขาดทางธุรกิจ หลีกเลียงภาษี ขาดความรับผิดชอบต่อผู้บริโภค ภาคประชาชนมีแนวโน้มยอมรับการทุจริตต่างๆ ที่ตนเองได้รับประโยชน์มากขึ้น สถาบันทางศาสนาบางส่วนประพฤติดิฉินคุณธรรมและจริยธรรมเสียเอง มีปัญหาการบริหารจัดการทรัพย์สินของส่วนรวม ขาดความโปร่งใส ปล่อยให้คนบางกลุ่มใช้ศาสนาเป็นเครื่องมือแสวงหาประโยชน์ สื่อมวลชนหลายสำนักวางตัวไม่เป็นกลาง ไม่แสดงบทบาทในการต่อต้านการทุจริตหรือปกป้องข้อเท็จจริง รับผลประโยชน์จากกลุ่มนายทุนและนักธุรกิจการเมืองจนไม่สามารถรักษาจริยธรรมหรือจรรยาบรรณของวิชาชีพได้

๒. ภาคเอกชนมีการประเมินหลักบรรษัทภิบาล ตั้งแต่ปี ๒๕๔๔ โดยสมาคมส่งเสริมสถาบันกรรมการบริษัทไทย (Thai Institute of Directors : IOD) ได้สำรวจการกำกับดูแลกิจการของบริษัทจดทะเบียนในตลาดหลักทรัพย์แห่งประเทศไทยอย่างต่อเนื่อง พบว่า บริษัทจดทะเบียนที่มีธรรมาภิบาลมีคะแนนเฉลี่ยอยู่ที่ ๗๒% ในปี ๒๕๕๗ ถือว่าอยู่ในระดับดีเมื่อเทียบกับปี ๒๕๔๕ ที่มีคะแนนเฉลี่ยอยู่ที่ ๕๒ % และมีคะแนนเฉลี่ยลดลงเมื่อเทียบกับปี ๒๕๕๔ ที่มีคะแนนเฉลี่ยอยู่ที่ ๗๗% แสดงให้เห็นว่า บริษัทจดทะเบียนไทย

/ ให้ความสำคัญ...

ให้ความสำคัญในการพัฒนาการกำกับดูแลกิจการที่ดีเพื่อโอกาสในการเติบโตอย่างยั่งยืนและสร้างความเชื่อมั่นแก่ผู้ลงทุนทั้งในประเทศและต่างประเทศสู่การยอมรับในระดับสากล

๒.๔.๒ ด้านการบริหารจัดการภาครัฐและการกระจายอำนาจ

๑. การบริหารจัดการภาครัฐมีการปรับปรุงตามยุคสมัย พระราชบัญญัติระเบียบบริหารราชการแผ่นดิน พ.ศ. ๒๕๓๔ ได้จัดระเบียบการบริหารราชการแผ่นดินแบ่งออกเป็น ๓ ส่วน ได้แก่ บริหารราชการส่วนกลาง บริหารราชการส่วนภูมิภาค และบริหารราชการส่วนท้องถิ่นที่ใช้หลักการกระจายอำนาจที่ส่วนกลางได้มอบอำนาจระดับหนึ่งให้ประชาชนในท้องถิ่นไปดำเนินการปกครองตนเองอย่างอิสระโดยไม่ขัดต่อกฎหมายของประเทศ ทั้งสามส่วนนี้อยู่ในการควบคุมและบริหารงานของคณะรัฐมนตรี ซึ่งมีหน้าที่รับผิดชอบบริหารราชการแผ่นดิน รวมไปถึงการกำหนดนโยบายเพื่อให้ข้าราชการนำไปปฏิบัติ ทั้งนี้การปฏิรูประบบราชการที่เกิดการเปลี่ยนแปลงอย่างชัดเจนในโครงสร้างของหน่วยราชการเกิดขึ้นจากพระราชบัญญัติปรับปรุงกระทรวง ทบวง กรม พ.ศ. ๒๕๔๕ มีการกำหนดส่วนราชการไว้เป็น ๒๐ กระทรวง และส่วนราชการไม่สังกัดสำนักนายกรัฐมนตรี กระทรวง หรือทบวง

๒. การกระจายอำนาจเกิดผลสำเร็จหลายด้านแต่ยังมีปัญหาที่ต้องแก้ไขการกระจายอำนาจให้แก่ อปท. ในระยะที่ผ่านมาได้ดำเนินการตามแนวทางของรัฐธรรมนูญแห่งราชอาณาจักรไทย พ.ศ. ๒๕๔๐ และ ๒๕๕๐ และตามแผนการกระจายอำนาจให้แก่องค์กรปกครองส่วนท้องถิ่น และแผนปฏิบัติการกำหนดขั้นตอนการกระจายอำนาจให้แก่องค์กรปกครองส่วนท้องถิ่นฉบับที่ ๑ และฉบับที่ ๒ นอกจากนี้ มีการใช้งบประมาณเป็นตัวกระตุ้นให้เกิดการถ่ายโอนภารกิจ หน้าที่และเพิ่มรายได้ในการดำเนินงานของ อปท. โดยในปีงบประมาณ พ.ศ. ๒๕๔๓ สัดส่วนของรายได้ของท้องถิ่นต่อรายได้รัฐบาลคิดเป็นร้อยละ ๑๓.๓๑ เพิ่มขึ้นเป็นร้อยละ ๒๕.๑๗ ในปีงบประมาณ ๒๕๕๐ และร้อยละ ๒๘.๒๑ ในปีงบประมาณ พ.ศ. ๒๕๕๕ มีการถ่ายโอนภารกิจไปแล้วตามแผนปฏิบัติการกำหนดขั้นตอนการกระจายอำนาจให้แก่ อปท. ฉบับที่ ๑ จำนวน ๑๘๕ ภารกิจจากภารกิจที่จะต้องถ่ายโอน ๒๔๕ ภารกิจและถ่ายโอนภารกิจตามแผนปฏิบัติการฯ ฉบับที่ ๒ จำนวน ๗๕ งาน/กิจกรรม จาก ๑๑๔ งาน/กิจกรรม และถ่ายโอนบุคลากรจากส่วนกลางให้องค์กรปกครองส่วนท้องถิ่น จำนวน ๙.๘๕๐ คน แบ่งเป็นข้าราชการ ๑,๓๗๘ คน บุคลากรทางการศึกษา ๕,๒๕๕ คน ข้าราชการกระทรวงสาธารณสุขซึ่งประจำอยู่ที่สถานีอนามัย จำนวน ๗๙ คน และลูกจ้างประจำ ๓,๐๙๘ คน อย่างไรก็ตามยังมีปัญหาที่ต้องการการแก้ไข เช่น การทับซ้อนของอำนาจหน้าที่และเขตพื้นที่ระหว่างองค์การบริหารส่วนจังหวัดและเทศบาลหรือองค์การบริหารส่วนตำบล ทำให้การจัดบริการสาธารณะให้กับประชาชนยังขาดความสมดุล ปัญหาการซื้อเสียง ทำให้การเลือกตั้งระดับท้องถิ่นขาดความชอบธรรม และปัญหาการขาดแคลนรายได้ของ อปท. ซึ่งรายได้ที่ท้องถิ่นจัดเก็บเองในภาพรวมมีสัดส่วนเพียงร้อยละ ๙.๙๐ ของรายได้รัฐบาลในปีงบประมาณ พ.ศ. ๒๕๔๙ และเพิ่มเป็นร้อยละ ๑๐.๖๕ ในปีงบประมาณ พ.ศ. ๒๕๕๕ ท้องถิ่นจำเป็นต้องพึ่งพาเงินอุดหนุนจากรัฐบาล คิดเป็นร้อยละ ๓๘.๕๒ และร้อยละ ๓๙.๔๖ ตามลำดับ ส่งผลให้ อปท. ในพื้นที่ที่มีกิจกรรมทางเศรษฐกิจหนาแน่น เช่น การเป็นแหล่งที่ตั้งของอุตสาหกรรม การค้า การบริการ การเป็นพื้นที่เขตพัฒนาเศรษฐกิจพิเศษ แหล่งท่องเที่ยวที่มีชื่อเสียงระดับโลก การจัดบริการสาธารณะรองรับการเติบโตของเมืองและการเพิ่มขึ้นของประชากรแฝงและแรงงานต่างด้าวได้อย่างมีขอบเขตจำกัด

๒.๔.๓ ด้านการทุจริตคอร์รัปชัน

ไทยกำลังประสบปัญหาการทุจริตเชิงนโยบายและผลประโยชน์ทับซ้อนเป็นอย่างมาก พัฒนาการของการทุจริตคอร์รัปชันในสังคมไทยเปลี่ยนแปลงจากในอดีตที่มีรูปแบบการทุจริตจัดซื้อจัดจ้าง รับสินบน ซึ่งสามารถตรวจสอบหาหลักฐานจับผิดมาลงโทษได้ เนื่องจากมีความซับซ้อนไม่มากเท่ากับการทุจริตคอร์รัปชันในปัจจุบันที่ประเทศไทยมีความเสียหายจากการทุจริตคอร์รัปชันขนาดใหญ่ที่สูงเป็นแสนล้านบาท อันเนื่องจากการทุจริตเชิงนโยบายและผลประโยชน์ทับซ้อนซึ่งเป็นรูปแบบใหม่ที่เกิดมากขึ้นในช่วงที่รัฐเข้ามา มีบทบาทในการพัฒนาเศรษฐกิจและการหาประโยชน์จากรัฐกิจในโลกสมัยใหม่ มีความซับซ้อนเพิ่มขึ้นและในปัจจุบันประเทศไทยประสบปัญหาการทุจริตเชิงนโยบายและผลประโยชน์ทับซ้อนเป็นอย่างมาก ไม่ว่าจะเป็น องค์กรภาครัฐหรือภาคเอกชน และมาตรการต่างๆ ที่ออกมา รวมทั้งกฎหมายเกี่ยวกับการทุจริตและการตรวจสอบ จากองค์กรต่างๆ ยังไม่สามารถที่จะเข้าไปแก้ไขปัญหาเหล่านี้ได้ ดังปรากฏตามดัชนีภาพลักษณ์คอร์รัปชัน (Corruption Perception Index : CPI) พ.ศ. ๒๕๕๗ ขององค์กรเพื่อความโปร่งใสนานาชาติ พบว่าประเทศไทย ได้ ๓๘ คะแนนจากคะแนนเต็ม ๑๐๐ คะแนน อยู่อันดับที่ ๘๕ จากการจัดอันดับทั้งหมด ๑๗๕ ประเทศทั่วโลก จะเห็นได้ว่าประเทศไทยมีคะแนนดีขึ้นเล็กน้อยเทียบกับปี ๒๕๕๖ ที่ได้ ๓๕ คะแนน อยู่อันดับ ๑๐๒ โดยเมื่อเทียบกับประเทศในกลุ่มอาเซียนพบว่า ประเทศไทยมีคะแนนเท่ากับประเทศฟิลิปปินส์ ส่วนประเทศสิงคโปร์สูงถึง ๘๔ คะแนน และมาเลเซียได้ ๕๒ คะแนน (คะแนนมากหมายถึงมีคอร์รัปชันน้อย)

๓. บริบทการเปลี่ยนแปลงและภาพอนาคตประเทศไทย

๓.๑ บริบทภายใน

๓.๑.๑ ภาพเศรษฐกิจไทยในกรณีฐาน

ภายใต้สมมติฐาน (๑) แนวโน้มการขยายตัวของเศรษฐกิจโลกเฉลี่ยร้อยละ ๓.๘ ในช่วงแผนพัฒนาฯ ฉบับที่ ๑๒ และร้อยละ ๔.๒ ในช่วงแผนพัฒนาฯ ฉบับที่ ๑๓ (๒) การลงทุนภาครัฐขยายตัวเฉลี่ยร้อยละ ๔ (๓) ราคาน้ำมันเฉลี่ย ๗๐-๘๐ ดอลลาร์ สรอ. ต่อบาร์เรลในช่วงแผนพัฒนาฯ ฉบับที่ ๑๒ และเฉลี่ย ๘๐-๑๐๐ ดอลลาร์ สรอ. ต่อบาร์เรลในช่วงแผนพัฒนาฯ ฉบับที่ ๑๓ (๔) ผลผลิตภาพการผลิตรวมขยายตัวร้อยละ ๒.๑ โดยผลิตภาพการผลิตภาคเกษตรหดตัวต่อเนื่องเฉลี่ยร้อยละ ๐.๘ ภาคอุตสาหกรรมขยายตัวเฉลี่ยร้อยละ ๒.๐ และภาคบริการขยายตัวเฉลี่ยร้อยละ ๓.๐ (๕) การลงทุนภาคเอกชนขยายตัวเฉลี่ยร้อยละ ๕ และ (๖) กำลังแรงงานลดลงเฉลี่ยร้อยละ ๐.๒ และร้อยละ ๐.๗ ในช่วงแผนพัฒนาฯ ฉบับที่ ๑๒ และ ๑๓ ตามลำดับภายใต้สมมติฐานเหล่านี้ เศรษฐกิจไทยในช่วง ๑๐ ปีข้างหน้ามีแนวโน้มที่จะขยายตัวเฉลี่ยร้อยละ ๓.๓-๔.๓ โดยมีค่ากลางของการประมาณการร้อยละ ๓.๘ ซึ่งทำให้เศรษฐกิจไทยจะสามารถขยับฐานะขึ้นเป็นประเทศ รายได้สูงในช่วงปี ๒๕๗๑ (ในกรณีเศรษฐกิจขยายตัวเฉลี่ยร้อยละ ๔.๓ - ๒๕๗๔) (ในกรณีเศรษฐกิจขยายตัวเฉลี่ยร้อยละ ๓.๓) การขยายตัวในกรณีฐานดังกล่าวทำให้เศรษฐกิจไทยมีความเสี่ยงที่จะตกอยู่ภายใต้กับดักประเทศรายได้ปานกลางอย่างถาวรมากขึ้น เมื่อคำนึงถึงเงื่อนไขในระยะยาว โดยเฉพาะ (๑) การลดลงของกำลังแรงงานที่จะหดตัวเร่งขึ้นเป็นเฉลี่ยร้อยละ ๑.๐ ในช่วงแผนพัฒนาฯ ฉบับที่ ๑๔ ซึ่งจะเป็นปัจจัยถ่วงต่อการขยายตัวทางเศรษฐกิจมากขึ้น (๒) ชีตความสามารถด้านการคิดค้นเทคโนโลยีและนวัตกรรมซึ่งเป็นสิ่งจำเป็นในการยกระดับฐานะประเทศเข้าสู่การเป็นประเทศรายได้สูงจะลดลงตามการเพิ่มขึ้นของสัดส่วนของประชากรผู้สูงอายุ (๓) จำนวนประชากรรวมจะเริ่มลดลงในปี ๒๕๗๐ ซึ่งส่งผลให้อุปสงค์และการผลิตเพื่อตอบสนองความต้องการในประเทศขยายตัวช้าลง (๔) การเพิ่มขึ้นของขีดความสามารถในการแข่งขันของประเทศต่างๆ ที่การปรับตัวเข้าสู่สังคมผู้สูงอายุช้ากว่าไทย (๕) ภาระการใช้จ่ายเพื่อดูแลผู้สูงอายุเพิ่มขึ้นทำให้การจัดสรรงบประมาณเพื่อการพัฒนาประเทศเพื่อยกระดับ

ฐานะการพัฒนาประเทศมีข้อจำกัดมากขึ้น (๖) เกณฑ์รายได้ขั้นต่ำสำหรับการเป็นประเทศรายได้ขั้นสูงปรับตัวเพิ่มขึ้นเฉลี่ยประมาณ ๑๐๐-๒๐๐ ดอลลาร์ สรอ. ต่อคนต่อปีตามการเพิ่มขึ้นของรายได้และมาตรฐานการครองชีพของประเทศสำคัญๆ เจ็อนไขดังกล่าวทำให้ประเทศไทยมีความเสี่ยงที่จะไม่สามารถหารายได้ที่เพียงพอในการที่จะทำให้คนไทยได้รับการพัฒนาอย่างเต็มศักยภาพ มีความภาคภูมิใจ มีเกียรติและศักดิ์ศรีในประชาคมภูมิภาคและในเวทีโลก

๓.๑.๒ การเข้าสู่สังคมผู้สูงอายุ

การเข้าสู่สังคมผู้สูงอายุของประเทศไทยส่งผลให้อัตราการพึ่งพิงของประชากรวัยแรงงานต้องแบกรับการดูแลผู้สูงอายุเพิ่มสูงขึ้น โดยในปี ๒๕๕๓ มีประชากรวัยแรงงาน ๕ คนที่มีศักยภาพแบกรับผู้สูงอายุ ๑ คน และคาดการณ์ว่าในปี ๒๕๘๓ จะเหลือประชากรวัยแรงงานเพียง ๑.๗ คนแบกรับผู้สูงอายุ ๑ คน การขาดแคลนกำลังแรงงานทำให้ต้องนำเข้าแรงงานไร้ทักษะจากประเทศเพื่อนบ้าน ซึ่งส่งผลกระทบต่อตลาดแรงงานไทยในด้านการยกระดับรายได้และทักษะฝีมือแรงงานจะซ้าลง ผลผลิตภาพแรงงานไทยอาจเพิ่มขึ้นช้า ปัญหาการค้ำมนุษย์ และการขาดการคุ้มครองทางสังคมขั้นพื้นฐานที่จำเป็น ซึ่งจะเป็นปัญหาต่อเรื่องที่ส่งผลต่อคุณภาพชีวิตของคนไทย อาทิ อาชญากรรม โรคระบาด และภาระทางการคลังของระบบบริการทางสังคม อย่างไรก็ตาม นับเป็นโอกาสในการพัฒนาสินค้าและบริการ ธุรกิจบริการที่เหมาะสมกับกลุ่มผู้สูงอายุที่เพิ่มขึ้นเป็นตัวเลขเบื้องต้น สศช. จะคำนวณใหม่อีกครั้งเมื่อการปรับปรุงฐานข้อมูลในแบบจำลองเสร็จสมบูรณ์เกณฑ์ขั้นต่ำในปี ๒๕๔๖ ซึ่งอยู่ที่ ๑๒,๗๔๕ ดอลลาร์ สรอ. ต่อคนต่อปี

๓.๑.๓ ความเหลื่อมล้ำ

ความเหลื่อมล้ำเป็นปัญหาสำคัญในสังคมไทยทั้งความเหลื่อมล้ำด้านรายได้ โอกาสการเข้าถึงบริการภาครัฐและการเข้าถึงทรัพยากรธรรมชาติ นำไปสู่ความขัดแย้งในสังคม และเป็นอุปสรรคต่อการพัฒนาประเทศที่ลดทอนความเข้มแข็งทางเศรษฐกิจและความมั่นคงทางสังคม จากการกระจายรายได้และผลประโยชน์ของการพัฒนาไปยังกลุ่มคนต่างๆ ในสังคม บางพื้นที่และบางสาขาการผลิตไม่ทั่วถึงเป็นธรรมชาติ ผลประโยชน์ส่วนใหญ่ตกอยู่ในกลุ่มที่มีโอกาสและรายได้สูง ทำให้สัดส่วนรายได้ระหว่างกลุ่มคนรวยร้อยละ ๑๐ ของประชากรกับกลุ่มคนจนร้อยละ ๑๐ ของประชากร มีความแตกต่างกันถึง ๓๔.๙ เท่าในปี ๒๕๕๖ นอกจากนี้ความเหลื่อมล้ำยังส่งผลให้เกิดปัญหาต่างๆ อาทิ ปัญหาการทุจริตคอร์รัปชัน คนยากจนขาดโอกาสการเข้าถึงบริการการศึกษาและสาธารณสุขที่มีคุณภาพอย่างเท่าเทียม การแย่งชิงทรัพยากร การรับรู้ข้อมูลข่าวสารปัญหาอาชญากรรมและยาเสพติด

๓.๑.๔ ความเป็นเมือง

การเปลี่ยนแปลงพื้นที่ชนบทไปสู่ความเป็นเมืองมีแนวโน้มเพิ่มขึ้นเพื่อลดความแออัดของเมืองหลวงและเมืองหลัก อันเป็นการกระจายความเจริญสู่พื้นที่อื่นๆ จึงจำเป็นที่จะต้องมีการลงทุนโครงสร้างพื้นฐาน การจัดบริการสาธารณะเพื่อรองรับการเติบโตของเมือง การใช้ประโยชน์ของทรัพยากรท้องถิ่นทั้งปัจจัยการผลิตและแรงงานไปสู่ภาคการค้า บริการ และอุตสาหกรรม ตลอดจนการแสวงหาเทคโนโลยีใหม่ๆ ที่จะช่วยลดผลกระทบต่อสิ่งแวดล้อม ซึ่งจะส่งผลต่อการลดลงและความเสื่อมโทรมของทรัพยากรท้องถิ่น การลดลงของแรงงานในภาคเกษตร รวมทั้งปัญหาการบริหารจัดการขยะทั้งขยะชุมชนและอุตสาหกรรม ทั้งนี้ การเพิ่มขึ้นของประชากรและแรงงานในพื้นที่อาจส่งผลกระทบต่อเปลี่ยนแปลงของวิถีชีวิตและวัฒนธรรมท้องถิ่น อย่างไรก็ตาม การผลิตและกิจกรรมทางเศรษฐกิจที่มีขนาดใหญ่ขึ้นเพื่อตอบสนองความต้องการคนในเมืองที่มากขึ้น จะส่งผลให้เกิดการประหยัดจากขนาด การขนส่งมีต้นทุนต่ำลง และการลงทุนในระบบสาธารณูปโภคจะมีความคุ้มค่ามากขึ้น

นอกจากนี้ ความต้องการแรงงานที่มากขึ้นจะมีส่วนเอื้อหรือทำให้จำเป็นต้องมีการจัดตั้งสถาบันการศึกษาในพื้นที่ เพื่อตอบสนองความต้องการของสถานประกอบการที่มีจำนวนมาก

๓.๑.๕ การบริหารจัดการภาครัฐ

๑. ร่างรัฐธรรมนูญแห่งราชอาณาจักรไทย พ.ศ. ๒๕๕๘ วางกรอบด้านการบริหารจัดการภาครัฐ เอื้อต่อการพัฒนาธรรมาภิบาลภาครัฐ ร่างรัฐธรรมนูญแห่งราชอาณาจักรไทย พ.ศ. ๒๕๕๘ มีมาตราสำคัญ ที่จะช่วยสนับสนุนให้การบริหารจัดการและการปรับปรุงประสิทธิภาพกลไกการพัฒนาอาทิ มาตรา ๖๙ หน่วยงานของรัฐ องค์การเอกชนหรือองค์กรใดที่ดำเนินกิจกรรมโดยใช้เงินแผ่นดิน มีหน้าที่ต้องเปิดเผย ข้อมูลเกี่ยวกับการดำเนินการดังกล่าวต่อสาธารณะเพื่อให้พลเมืองได้ติดตามและตรวจสอบมาตรา ๘๒ รัฐต้อง ดำเนินการตามแนวนโยบายพื้นฐานแห่งรัฐ และต้องจัดระบบงานราชการและงานของรัฐอย่างอื่น ให้เป็นไปตามหลักธรรมาภิบาล พัฒนาและสร้างโอกาสเพื่อลดความเหลื่อมล้ำและสร้างความเป็นธรรมอย่างยั่งยืน กระจาย อำนาจและจัดการกิจ อำนาจหน้าที่ และขอบเขตความรับผิดชอบที่ชัดเจนระหว่างราชการส่วนกลาง ส่วนภูมิภาค และส่วนท้องถิ่น รวมทั้งมีกลไกป้องกันและขจัดการทุจริตและประพฤติมิชอบที่มีประสิทธิภาพทั้งในภาครัฐและ ภาคเอกชน ฯลฯ มาตรา ๘๙ รัฐต้องดำเนินนโยบายการเงิน การคลัง และงบประมาณภาครัฐ โดยยึดหลักการ รักษาวินัยและความยั่งยืนทางการคลัง และการใช้จ่ายเงินแผ่นดิน อย่างคุ้มค่า จัดให้มีระบบการเงินการคลัง เพื่อสังคม มีระบบภาษีอากรที่มีความเป็นธรรมมีประสิทธิภาพ เกิดประโยชน์สูงสุดต่อประชาชน และสอดคล้องกับการเปลี่ยนแปลงทางเศรษฐกิจและสังคม

๒. ภาคประชาสังคมให้ความสำคัญกับการบริหารจัดการของภาครัฐสถาบันทาง สังคม อาทิ มูลนิธิ สถาบันการศึกษา หน่วยงานวิจัยต่างๆ นำเสนอผลการติดตาม วิเคราะห์ สังเคราะห์ เรื่องที่ เกี่ยวกับการบริหารจัดการประเทศและการปรับปรุงประสิทธิภาพกลไกการพัฒนาทั้งประเด็นธรรมาภิบาล การทุจริตคอร์รัปชันทั้งการคอร์รัปชันขนาดใหญ่และคอร์รัปชันภาคครัวเรือน การบริหารจัดการภาครัฐและการกระจายอำนาจ เพื่อรายงานข้อค้นพบและข้อเสนอแนะสู่สาธารณะ เป็นแรงกดดันให้ผู้มีอำนาจภาครัฐหันมา พิจารณา ทบทวน แนวนโยบาย มาตรการ และกลไกการทำงานต่างๆ ให้เหมาะสมมากขึ้น

๓.๒ บริบทภายนอก

๓.๒.๑ การเข้าสู่สังคมผู้สูงอายุของโลก

องค์การสหประชาชาติประเมินสถานการณ์ว่าในช่วงปี ๒๕๔๔-๒๖๔๓ (ค.ศ. ๒๐๐๑- ๒๑๐๐) จะเป็นศตวรรษแห่งผู้สูงอายุ หมายถึงการมีประชากรอายุ ๖๐ ปีขึ้นไปมากกว่าร้อยละ ๑๐ ของประชากร รวมทั่วโลก โดยประเทศที่พัฒนาแล้วจะใช้ระยะเวลาที่ค่อนข้างยาวนานในการเข้าสู่สังคมผู้สูงอายุ เช่น ญี่ปุ่น อเมริกา ยุโรป ขณะที่กลุ่มประเทศกำลังพัฒนาจะมีระยะเวลาเปลี่ยนแปลงโครงสร้างประชากรดังกล่าวค่อนข้างสั้น กว่า สะท้อนถึงระยะเวลาในการเตรียมความพร้อมเพื่อรองรับสังคมผู้สูงอายุที่สั้นกว่าประเทศพัฒนาแล้ว ค่อนข้างมาก โดยการเป็นสังคมผู้สูงอายุจะส่งผลให้มีการขาดแคลนแรงงานในประเทศ และมีการเคลื่อนย้าย แรงงานต่างด้าวมากขึ้น นอกจากนี้ มีความต้องการสินค้าและบริการที่เหมาะสมกับผู้สูงอายุมากขึ้น นับเป็นโอกาส อย่างมากสำหรับประเทศไทยที่จะพัฒนาด้านธุรกิจและลงทุนด้านการค้าและบริการ ด้านการท่องเที่ยว ที่พักอาศัย การให้บริการสุขภาพในรูปแบบต่างๆ รวมทั้งเป็นโอกาสของแรงงานไทยในการไปทำงานในประเทศที่พัฒนาแล้ว

๓.๒.๒ การปรับเปลี่ยนด้านเทคโนโลยีและนวัตกรรมที่รวดเร็ว

การปรับเปลี่ยนที่รวดเร็วด้านเทคโนโลยีและนวัตกรรมส่งผลให้เกิดการเปลี่ยนแปลง ในรูปแบบการผลิตและการค้าที่มีการใช้เทคโนโลยีมาช่วยในการเพิ่มประสิทธิภาพการผลิต การพาณิชย์

อิเล็กทรอนิกส์กลายมาเป็นรูปแบบการค้าที่มีบทบาทมากขึ้น มีการยกระดับกระบวนการผลิตแบบอัตโนมัติไปสู่การใช้เทคโนโลยีที่ผสมผสานระหว่าง Information Technology กับ Operational Technology หรือที่เรียกว่า Internet of Things (เทคโนโลยีอินเทอร์เน็ตที่เชื่อมอุปกรณ์และ เครื่องมือต่างๆ เช่น โทรศัพท์มือถือรถยนต์ ตู้เย็น โทรทัศน์ และอื่นๆ เข้าไว้ด้วยกัน) เพื่อผลิตสินค้าตามความต้องการของผู้บริโภคมากยิ่งขึ้น โดยหากภาคการผลิตที่ปรับตัวตามการเปลี่ยนแปลงของเทคโนโลยีไม่ทัน ขาดการลงทุนด้านการวิจัยและพัฒนา และนวัตกรรม จะทำให้ความสามารถในการแข่งขันลดลง

๓.๒.๓ ความเชื่อมโยงกับเศรษฐกิจในระดับภูมิภาคและระดับโลกที่สูงขึ้น

๑. แนวโน้มการพัฒนาเศรษฐกิจของประเทศเพื่อนบ้าน มีการพัฒนาระบบเศรษฐกิจและเขตเศรษฐกิจพิเศษภายในประเทศ ซึ่งจะมีผลต่อทิศทางการวางแผนพัฒนาด้านโครงสร้างพื้นฐานของประเทศไทย ตลอดจนการปรับเปลี่ยนกฎ ระเบียบ กติกา ด้านการค้าการลงทุนที่มุ่งเน้นให้ความสำคัญกับเรื่องความโปร่งใสและสิ่งแวดลอมมากขึ้น

๒. การเปิดเสรีภายใต้ข้อตกลงประชาคมเศรษฐกิจอาเซียนในปี ๒๕๕๘ จะนำมาซึ่งโอกาสที่สำคัญๆ หลายประการต่อการยกระดับศักยภาพการขยายตัวของเศรษฐกิจไทย ได้แก่ ๑) การลดข้อจำกัดในด้านอุปสงค์ในประเทศ ๒) โอกาสในการใช้ปัจจัยการผลิตและแรงงานสำหรับการพัฒนาภาคเกษตรและอุตสาหกรรมที่ใช้แรงงานและวัตถุดิบเข้มข้นในการเพิ่มขีดความสามารถในการแข่งขันและพัฒนาตนเองไปสู่ระดับการผลิตที่สูงขึ้นทั้งการผลิตในประเทศและการใช้ฐานการผลิตในประเทศเพื่อนบ้านและ ๓) โอกาสในการใช้ความได้เปรียบด้านสถานที่ตั้งและด้านโครงสร้างพื้นฐานและโลจิสติกส์ในการขับเคลื่อนเศรษฐกิจให้เป็นศูนย์กลางทางด้านบริการและการผลิตภาคอุตสาหกรรมอนาคตในอนุภูมิภาคและในภูมิภาค

๓. การเปิดเสรีทางการค้ากับประเทศที่พัฒนาแล้ว จะมีการนำประเด็นด้านมาตรฐานของการค้าและบริการมาเป็นข้อกีดกันทางการค้าซึ่งผู้ประกอบการภายในประเทศโดยเฉพาะวิสาหกิจขนาดกลางและขนาดย่อมต้องปรับตัวเพื่อพัฒนาผลิภาพการผลิตและรูปแบบธุรกิจ พัฒนามาตรฐานของอุตสาหกรรม ตลอดจนพัฒนาสินค้าที่เป็นมิตรต่อสิ่งแวดล้อมและมีความรับผิดชอบต่อสังคม/ชุมชนมากขึ้นโดยแรงเหวี่ยงจากกระแสการเปิดเสรีทางการค้าจะก่อให้เกิดการเคลื่อนย้ายเงินทุน แนวโน้มราคาสินค้าเกษตรและสินค้าขั้นปฐม แรงกดดันจากการเพิ่มขึ้นของขีดความสามารถในการแข่งขันของประเทศต่างๆ ในอนุภูมิภาคโดยเฉพาะในการผลิตสินค้าเกษตร สินค้ากึ่งทุนและเทคโนโลยีเข้มข้น รวมทั้งแนวนโยบายและมาตรการการพัฒนาของภาครัฐที่ยังไม่ทั่วถึง ยังมีแนวโน้มที่จะตอกย้ำปัญหาความเหลื่อมล้ำทางด้านรายได้ให้มีความรุนแรงมากขึ้นและเป็นอุปสรรคต่อการสร้างการเติบโตของเศรษฐกิจแบบทั่วถึง (Inclusive Growth) ซึ่งเป็นปัจจัยที่จำเป็นต่อการขยายตัวทางเศรษฐกิจที่ต่อเนื่องและยั่งยืน

๔. ตลาดเงิน ตลาดทุน และเศรษฐกิจโลกยังมีความเสี่ยงที่จะผันผวนตลอดช่วงแผนฯ ๑๒ เนื่องจาก ๑) ผลกระทบจากการปรับทิศทางนโยบายการเงินในสหรัฐอเมริกาในช่วงต้นแผนพัฒนาฯ และแนวโน้มการปรับทิศทางนโยบายการเงินในยุโรปในช่วงกลางถึงปลายแผนพัฒนาฯ และ ๒) ปัญหาการสั่งสมหนี้สาธารณะในประเทศสำคัญๆ ในช่วงหลังวิกฤติเศรษฐกิจโลกที่มีความเสี่ยงจะพัฒนาไปสู่วิกฤติและสร้างผลกระทบต่อเสถียรภาพของระบบเศรษฐกิจและการเงินโลกหากมาตรการปฏิรูปในประเทศสำคัญๆ ของโลกไม่ประสบความสำเร็จอย่างเป็นรูปธรรม

๕. ความเคลื่อนไหวของกระแสวัฒนธรรมโลก ความก้าวหน้าในการติดต่อสื่อสาร การขยายตัวของเครือข่ายทางสังคมออนไลน์ ส่งผลให้มีทั้งโอกาสและความเสี่ยง ต่อวิถีชีวิตทัศนคติ และความเชื่อในสังคม ตลอดจนความสัมพันธ์ระหว่างบุคคล กระบวนการเรียนรู้ และพฤติกรรมกรรมกรบริโภคของคนในประเทศ

๓.๒.๔ การเปลี่ยนแปลงสภาพภูมิอากาศ

๑. การเปลี่ยนแปลงสภาพภูมิอากาศ (Climate Change) จะส่งผลกระทบต่อสถานการณ์ความเสื่อมโทรมของทรัพยากรธรรมชาติและสิ่งแวดล้อมให้มีความรุนแรงมากขึ้น อุณหภูมิของโลกเพิ่มขึ้น ทำให้เกิดความแห้งแล้งเป็นระยะเวลายาวนาน เกิดฝนขาดช่วง และมีฤดูกาลเปลี่ยนไป ส่งผลกระทบต่อความอุดมสมบูรณ์ของดิน ป่าไม้เกิดความเสื่อมโทรม แหล่งน้ำขาดแคลน ผลผลิตทางการเกษตรลดลง เกิดโรคระบาดในพืชและสัตว์ และอาจเกิดผลกระทบต่อสุขภาพของมนุษย์กรณีที่เกิดโรคระบาดใหม่ เกิดความเสี่ยงต่อการสูญเสียความหลากหลายทางชีวภาพ เช่น ระบบนิเวศป่าไม้ ระบบนิเวศชายฝั่ง พื้นที่ชุ่มน้ำ เกิดการกัดเซาะชายฝั่ง และการสูญเสียแนวปะการัง การสูญเสียความหลากหลายทางชีวภาพดังกล่าวข้างต้น จะส่งผลกระทบต่อความมั่นคงด้านอาหาร สุขภาพ พลังงาน และลดทอนขีดความสามารถในการพึ่งพาตนเองของชุมชน

๒. การเปลี่ยนแปลงของสภาพภูมิอากาศยังส่งผลให้ภัยพิบัติทางธรรมชาติมีแนวโน้มเกิดบ่อยครั้งขึ้นและมีความรุนแรงมากขึ้น ทั้งอุทกภัย ภัยแล้ง แผ่นดินไหวและดินโคลนถล่ม ส่งผลกระทบต่อภาคการผลิต การพัฒนาอุตสาหกรรม และการพัฒนาเศรษฐกิจโดยรวมของประเทศ รวมทั้งวิถีการดำรงชีวิตของประชาชน นอกจากนี้ ข้อตกลงระหว่างประเทศเกี่ยวกับการเปลี่ยนแปลงสภาพภูมิอากาศจะทวีความเข้มข้นและเป็นแรงกดดันให้ประเทศไทยต้องเตรียมพร้อมรับภาระในการลดการปล่อยก๊าซเรือนกระจกภายใต้กระแสการแข่งขันทางการค้า

๓.๒.๕ วาระการพัฒนาของโลกภายหลัง ค.ศ. ๒๐๑๕ (Post ๒๐๑๕ Agenda)

ประเด็นสำคัญของวาระการพัฒนาโลกภายหลัง ค.ศ. ๒๐๑๕ คือ การจัดทำเป้าหมายการพัฒนาที่ยั่งยืนในกรอบสหประชาชาติ (Sustainable Development Goals-SDGs) ในช่วงเวลา ๑๕ ปี โดยสหประชาชาติให้การรับรองแล้วเมื่อวันที่ ๑๐ กันยายน ๒๕๕๗ ประกอบด้วยเป้าประสงค์ (Goal) จำนวน ๑๗ ข้อ และเป้าหมาย (Target) จำนวน ๑๖๙ ข้อ ซึ่งจะส่งผลกระทบกับการวางแผนการพัฒนาประเทศในอนาคตที่ต้องเน้นขจัดความยากจนให้หมดไป ประชาชนมีสุขภาพที่ดี มีระบบการศึกษา มีความเท่าเทียมกันทางเพศ ส่งเสริมการเติบโตทางเศรษฐกิจแบบยั่งยืน มีระบบโครงสร้างพื้นฐานที่รองรับการพัฒนาอุตสาหกรรมที่ยั่งยืน ลดความไม่เท่าเทียมกันทั้งภายในประเทศและระหว่างประเทศ มีรูปแบบการผลิตและการบริโภคแบบยั่งยืน เตรียมความพร้อมในการรับมือการเปลี่ยนแปลงสภาพภูมิอากาศ สงวนรักษาทรัพยากรธรรมชาติและ ความหลากหลายทางชีวภาพ มีการจัดการทรัพยากรทางทะเลอย่างยั่งยืน ส่งเสริมให้สังคมมีความสุข มีความยุติธรรม และส่งเสริมความเป็นหุ้นส่วนเพื่อการพัฒนาในระดับโลกร่วมกัน

๔. กรอบวิสัยทัศน์และเป้าหมาย

๔.๑ กรอบวิสัยทัศน์แผนพัฒนาฯ ฉบับที่ ๑๒

จากสถานะของประเทศและบริบทการเปลี่ยนแปลงต่างๆ ที่ประเทศกำลังประสบอยู่ ทำให้การกำหนดวิสัยทัศน์แผนพัฒนาฯ ฉบับที่ ๑๒ ยังคงมีความต่อเนื่องจากวิสัยทัศน์แผนพัฒนาฯ ฉบับที่ ๑๑ และกรอบหลักการของการวางแผนที่น้อมนำและประยุกต์ใช้หลักปรัชญาของเศรษฐกิจพอเพียง ยึดคนเป็นศูนย์กลางของการพัฒนาอย่างมีส่วนร่วม การพัฒนาที่ยืดหยุ่นสมดุล ยั่งยืน โดยวิสัยทัศน์ของการพัฒนาในแผนพัฒนาฯ ฉบับที่ ๑๒ ต้องให้ความสำคัญกับการกำหนดทิศทางการพัฒนาที่มุ่งสู่การเปลี่ยนผ่านประเทศไทยจากประเทศที่มีรายได้ปานกลางไปสู่ประเทศที่มีรายได้สูง มีความมั่นคง และยั่งยืน สังคมอยู่ร่วมกันอย่างมีความสุข และนำไปสู่การบรรลุวิสัยทัศน์ระยะยาว “มั่นคง มั่งคั่ง ยั่งยืน” ของประเทศ

๔.๒ การกำหนดตำแหน่งทางยุทธศาสตร์ของประเทศ (Country Strategic Positioning) เป็นการกำหนดตำแหน่งทางยุทธศาสตร์ของประเทศที่สอดคล้องกับยุทธศาสตร์ชาติที่ สศช. ได้จัดทำขึ้น ประเทศไทยเป็นประเทศรายได้สูงที่มีการกระจายรายได้อย่างเป็นธรรม เป็นศูนย์กลางด้านการขนส่งโลจิสติกส์ของภูมิภาค ความเป็นชาติการค้าและบริการ (Trading and Service Nation) เป็นแหล่งผลิตสินค้าเกษตรอินทรีย์และเกษตรปลอดภัย แหล่งอุตสาหกรรมสร้างสรรค์และนวัตกรรมสูงที่เป็นมิตรต่อสิ่งแวดล้อม

๔.๓ เป้าหมาย

๔.๓.๑ การหลุดพ้นจากกับดักประเทศรายได้ปานกลางสู่รายได้สูง

๑. เศรษฐกิจขยายตัวเฉลี่ยไม่ต่ำกว่าร้อยละ ๕.๐
๒. ผลิตภัณฑ์มวลรวมในประเทศต่อหัว (GDP Per Capita) และรายได้ประชาชาติต่อหัว (GNP Per Capita) ณ สิ้นแผนพัฒนา ฉบับที่ ๑๒ ในปี ๒๕๖๖ เพิ่มขึ้นเป็น ๓๑๗,๐๕๑ บาท (๙,๓๒๕ ดอลลาร์ สรอ.) และ ๓๐๑,๑๙๙ บาท (๘,๘๕๙ ดอลลาร์ สรอ.) ต่อคนต่อปี
๓. ผลผลิตภาพการผลิตเพิ่มขึ้นไม่ต่ำกว่าเฉลี่ยร้อยละ ๒.๕ ต่อปี
๔. การลงทุนรวมขยายตัวไม่ต่ำกว่าเฉลี่ยร้อยละ ๘.๐ (การขยายตัวของการลงทุนภาครัฐไม่ต่ำกว่าร้อยละ ๑๐.๐ และการลงทุนของภาคเอกชนขยายตัวไม่ต่ำกว่าเฉลี่ยร้อยละ ๗.๕ ในขณะที่ปริมาณการส่งออกขยายตัวเฉลี่ยไม่ต่ำกว่าร้อยละ ๔.๐ ต่อปี)

๔.๓.๒ การพัฒนาศักยภาพคนให้สนับสนุนการเจริญเติบโตของประเทศและการสร้างสังคมสูงวัยอย่างมีคุณภาพ

๑. ประชาชนทุกช่วงวัยมีความมั่นคงทางด้านเศรษฐกิจและสังคม (Socio-Economic Security) และมีคุณภาพชีวิตที่ดีขึ้น
๒. การศึกษาและการเรียนรู้ได้รับการพัฒนาคุณภาพ
๓. สถาบันทางสังคมมีความเข้มแข็งเป็นฐานรากที่เอื้อต่อการพัฒนาคน

๔.๓.๓ การลดความเหลื่อมล้ำในสังคม

๑. การกระจายรายได้มีความเท่าเทียมกันมากขึ้น
๒. บริการทางสังคมมีคุณภาพและมีการกระจายอย่างทั่วถึง

๔.๓.๔ การสร้างการเจริญเติบโตทางเศรษฐกิจและสังคมที่เป็นมิตรกับสิ่งแวดล้อม

๑. รักษาความมั่นคงของฐานทรัพยากร สร้างสมดุลระหว่างการอนุรักษ์และการใช้ประโยชน์อย่างยั่งยืนและเป็นธรรม
๒. ขับเคลื่อนประเทศสู่เศรษฐกิจและสังคมที่เป็นมิตรต่อสิ่งแวดล้อม
๓. เพิ่มขีดความสามารถในการรับมือภัยพิบัติและการเปลี่ยนแปลงสภาพภูมิอากาศ
๔. เพิ่มประสิทธิภาพและเสริมสร้างธรรมาภิบาลในการบริหารจัดการทรัพยากรธรรมชาติและสิ่งแวดล้อม
๕. มีการบริหารจัดการน้ำให้สมดุลระหว่างการอุปสงค์และอุปทานของน้ำ

๔.๓.๕ การบริหารราชการแผ่นดินที่มีประสิทธิภาพ

๑. การบริหารงานภาครัฐที่โปร่งใส เป็นธรรม มีประสิทธิภาพ และมีส่วนร่วม
๒. ขจัดการทุจริตคอร์รัปชัน
๓. มีการกระจายอำนาจที่เหมาะสม

๕. แนวทางการพัฒนา

๕.๑ การยกระดับศักยภาพการแข่งขันและการหลุดพ้นกับดักรายได้ปานกลางสู่รายได้สูง

๕.๑.๑ การส่งเสริมด้านการวิจัยและพัฒนา

พัฒนาสถานะแวดล้อมของการพัฒนาวิทยาศาสตร์ เทคโนโลยี วิจัย และนวัตกรรม ทั้งด้านการลงทุนในการวิจัยและพัฒนา ด้านบุคลากรวิจัย ด้านโครงสร้างพื้นฐาน และด้านการบริหารจัดการ รวมทั้งสนับสนุนและผลักดันให้ผู้ประกอบการมีบทบาทหลักด้านเทคโนโลยีและนวัตกรรม ตลอดจนผลักดันงานวิจัยและพัฒนาให้ใช้ประโยชน์อย่างแท้จริงทั้งเชิงพาณิชย์และสาธารณะโดยให้ความคุ้มครองทรัพย์สินทางปัญญา

๕.๑.๒ การพัฒนาผลิตภาพแรงงาน

สร้างความร่วมมือระหว่างภาครัฐและภาคเอกชนในการพัฒนากำลังคนและแรงงานให้มีทักษะความรู้และสมรรถนะที่สอดคล้องกับความต้องการของตลาดและรองรับการเปิดเสรีของประชาคมอาเซียน โดยยกระดับและพัฒนาสมรรถนะแรงงานไทยด้วยเทคโนโลยี เร่งรัดให้แรงงานทั้งระบบมีการเรียนรู้ขั้นพื้นฐานเพื่อสามารถแข่งขันในตลาดแรงงานได้ สนับสนุนให้แรงงานและปัจจัยการผลิตมีความยืดหยุ่นในการเคลื่อนย้ายระหว่างสาขาการผลิตและระหว่างพื้นที่การผลิต เพื่อให้แรงงานสามารถเคลื่อนย้ายไปสู่สาขาการผลิตที่มีผลิตภาพการผลิตสูงสุด และสนับสนุนให้ผู้ประกอบการในภาคอุตสาหกรรมและบริการจัดทำกรอบคุณวุฒิวิชาชีพและมาตรฐานฝีมือแรงงานให้เป็นมาตรฐานที่เชื่อมโยงกันเพื่อยกระดับทักษะของแรงงานไทย

๕.๑.๓ การส่งเสริมผู้ประกอบการที่เข้มแข็งและพาณิชย์ดิจิทัล

พัฒนาขีดความสามารถของผู้ประกอบการให้มีความยืดหยุ่น สามารถปรับตัวและดำเนินธุรกิจท่ามกลางการดำเนินนโยบายและมาตรการการกีดกันทางการค้าในรูปแบบต่างๆ เพิ่มสัดส่วนความเป็นเจ้าของของคนไทยและสนับสนุนให้มีการขยายตลาดที่มีแบรนด์สินค้าและช่องทางการตลาดที่เป็นของตนเองมากขึ้น ตลอดจนพัฒนาต่อยอดอุตสาหกรรมและบริการเพื่อเข้าสู่การเป็นศูนย์กลางการผลิต บริการและอุตสาหกรรมดิจิทัล

๕.๑.๔ การลงทุนโครงสร้างพื้นฐานเร่งลงทุนและพัฒนาโครงสร้างพื้นฐานด้านการคมนาคมขนส่งเพื่อเชื่อมโยงพื้นที่

เศรษฐกิจในประเทศและต่างประเทศ ทั้งการพัฒนาและปรับปรุงโครงข่ายรถไฟให้เป็นโครงข่ายหลักในการเดินทางและขนส่งของประเทศ พัฒนาโครงข่ายระบบขนส่งสาธารณะและโครงข่ายทางหลวงพิเศษระหว่างเมือง ขยายขีดความสามารถของท่าอากาศยานหลักของประเทศ พัฒนาท่าเรือที่มีศักยภาพให้เป็นท่าเรืออเล็กทรอนิกส์เต็มรูปแบบ รวมทั้งพัฒนาและปรับปรุงระบบโทรคมนาคมของประเทศ ตลอดจนสนับสนุนการพัฒนาด้านอุตสาหกรรมที่เกิดจากลงทุนด้านโครงสร้างพื้นฐาน เช่น อุตสาหกรรมซ่อมบำรุงและผลิตชิ้นส่วนอากาศยาน และอุตสาหกรรมระบบราง เป็นต้น เพื่อสร้างโอกาสทางเศรษฐกิจให้กับประเทศในการเป็นฐานการผลิตในภูมิภาคอาเซียน

๕.๑.๕ การปรับโครงสร้างการผลิต

ปรับโครงสร้างการผลิตภาคเกษตร โดยการปรับเปลี่ยนจากการผลิตสินค้าเกษตรขั้นปฐมเป็นสินค้าเกษตรแปรรูปที่มีมูลค่าสูงมีคุณภาพและมาตรฐานสากล สามารถสร้างความเชื่อมโยงทางด้านวัตถุดิบกับประเทศเพื่อนบ้านและลดระดับการผลิตสินค้าขั้นปฐมที่สูญเสียขีดความสามารถในการแข่งขัน ลงสู่ระดับที่จำเป็นสำหรับการสร้างความมั่นคงทางด้านอาหารและพลังงาน จัดระบบการผลิตให้สอดคล้องกับศักยภาพพื้นที่และความต้องการของตลาดตั้งแต่ต้นน้ำถึงปลายน้ำทั้งด้านกายภาพและเศรษฐกิจ รวมทั้งส่งเสริมการรวมกลุ่มทางการเกษตรจากกิจการเจ้าของคนเดียวเป็นการประกอบการในลักษณะสหกรณ์ ห้างหุ้นส่วน และบริษัทเพื่อให้เกิด

การประหยัดจากขนาด พิจารณาพันธุ์พืชที่เหมาะสมกับศักยภาพของพื้นที่และแหล่งน้ำ ใช้เทคโนโลยีการผลิตในระดับที่เหมาะสม ใช้กลไกตลาดในการป้องกันความเสี่ยง ตลอดจนส่งเสริมและเร่งขยายผลแนวคิดการทำการเกษตรตามหลักปรัชญาของเศรษฐกิจพอเพียง และระบบเกษตรกรรมยั่งยืนปรับโครงสร้างการผลิตภาคบริการ โดยเร่งพัฒนาระบบคมนาคมขนส่งให้เกิดความเชื่อมโยงกันเป็นโครงข่ายทั้งทางบก ทางน้ำ และทางอากาศ

๕.๒ การพัฒนาศักยภาพคนตามช่วงวัยและการปฏิรูประบบเพื่อสร้างสังคมสูงวัยอย่างมีคุณภาพ

๕.๒.๑ การพัฒนาศักยภาพคนในทุกช่วงวัยให้สนับสนุนการเจริญเติบโตของประเทศ

โดยช่วงวัยเด็กตั้งแต่แรกเกิดให้มีพัฒนาการที่สมวัยในทุกด้าน วัยเรียน วัยรุ่นให้มีทักษะการเรียนรู้ ทักษะชีวิตสามารถอยู่ร่วมกับผู้อื่นภายใต้บริบทสังคมที่เป็นพหุวัฒนธรรม วัยแรงงานให้มีการพัฒนาศักยภาพและประสิทธิภาพฝีมือแรงงานเพื่อสร้างผลิตภาพเพิ่มให้กับประเทศ วัยผู้สูงอายุให้มีการทำงานที่เหมาะสมตามศักยภาพและประสบการณ์ มีรายได้ในการดำรงชีวิต มีการสร้างเสริมและฟื้นฟูสุขภาพเพื่อป้องกันหรือชะลอความทุพพลภาพและโรคเรื้อรังต่างๆ ที่จะก่อให้เกิดภาระแก่ปัจเจกบุคคล ครอบครัว และระบบบริการสุขภาพ

๕.๒.๒ การยกระดับคุณภาพการศึกษาและการเรียนรู้ให้มีคุณภาพ เท่าเทียมและทั่วถึง โดย

๑. ปฏิรูประบบบริหารจัดการทางการศึกษา โดยปรับระบบบริหารจัดการการศึกษาใหม่ เพื่อสร้างความรับผิดชอบต่อผลลัพธ์ (Accountability)

๒. ปฏิรูประบบการคลังด้านการศึกษา เพื่อเพิ่มคุณภาพและประสิทธิภาพการจัดการศึกษา โดยการจัดสรรงบประมาณตรงสู่ผู้เรียน ส่งเสริมการมีส่วนร่วมจากภาคเอกชนในการจัดการศึกษา

๓. พัฒนาศักยภาพครูทั้งระบบ ตั้งแต่กระบวนการผลิต สรรหา และการคัดเลือกให้ได้คนดีคนเก่ง รวมทั้งระบบการประเมินและรับรองคุณภาพที่เน้นผลลัพธ์จากตัวผู้เรียน และ

๔. ปฏิรูประบบการเรียนรู้ โดยมุ่งจัดการเรียนรู้เพื่อสร้างสมรรถนะกำลังคนทั้งระบบ การศึกษาตั้งแต่ระดับปฐมศึกษาจนถึงการเรียนรู้ตลอดชีวิต พัฒนาสื่อเพื่อการเรียนรู้ ปรับหลักสูตรและผลิตกำลังคนให้สอดคล้องกับการเปลี่ยนแปลงและความต้องการของตลาด การวิจัยและการใช้เทคโนโลยีและสื่อเพื่อการเรียนรู้

๕.๒.๓ การพัฒนาด้านสุขภาพ โดยส่งเสริมการพัฒนาเทคโนโลยีและนวัตกรรมทาง

การแพทย์เพื่อรองรับการเป็นสังคมผู้สูงอายุทั้งในด้านผลิตภัณฑ์สุขภาพและที่อยู่อาศัยสำหรับผู้สูงอายุยกระดับการบริหารจัดการระบบสุขภาพเพื่อลดความเหลื่อมล้ำและสร้างความยั่งยืนในระยะยาว โดยพัฒนาระบบข้อมูลสารสนเทศเพื่อการบริหารทรัพยากรด้านสาธารณสุข บูรณาการระบบหลักประกันสุขภาพภาครัฐให้เกิดความเป็นเอกภาพในการบริหารจัดการและการใช้ทรัพยากร และส่งเสริมการอภิบาลระบบสุขภาพในรูปแบบเครือข่ายที่มีการใช้ทรัพยากรร่วมกัน พัฒนาศักยภาพของประเทศไทยสู่การเป็นศูนย์กลางสุขภาพนานาชาติทั้งในด้านศูนย์กลางบริการสุขภาพ (Medical Service Hub) ศูนย์กลางบริการเพื่อส่งเสริมสุขภาพ

๕.๒.๔ การสร้างสภาพแวดล้อมและนวัตกรรมที่เอื้อต่อการดำรงชีพในสังคมสูงวัย โดยการปรับปรุงสภาพแวดล้อมและความจำเป็นทางกายภาพให้เหมาะกับวัย และการพัฒนาระบบการดูแลผู้สูงอายุในรูปแบบที่หลากหลายทั้งในด้านการจัดบริการสุขภาพและสวัสดิการสังคมอย่างบูรณาการ โดยมีส่วนร่วมของทุกภาคส่วนอย่างต่อเนื่อง รวมทั้งพัฒนาชุมชนที่มีศักยภาพและความพร้อมให้เป็นต้นแบบของการดูแลผู้สูงอายุเพื่อขยายผลไปสู่ชุมชนอื่น ตลอดจนการพัฒนาวัฒนธรรมในการใช้ชีวิตประจำวันสำหรับผู้สูงอายุ

๕.๓ การลดความเหลื่อมล้ำทางสังคม

๕.๓.๑ การยกระดับรายได้และสร้างโอกาสในการประกอบอาชีพ มุ่งเน้นการเพิ่มผลิตภาพแรงงาน โดยสนับสนุนให้แรงงานมีโอกาสเข้าถึงการเรียนรู้และพัฒนาทักษะฝีมือแรงงานอย่างมีมาตรฐาน ปรับโครงสร้างค่าจ้างแรงงานให้ชัดเจนและสะท้อนทักษะฝีมือแรงงานอย่างแท้จริง เร่งผลักดันให้การใช้ระบบมาตรฐานคุณวุฒิวิชาชีพและมาตรฐานฝีมือแรงงานในทางปฏิบัติอย่างเป็นทางการเป็นรูปธรรม นอกจากนี้ เพิ่มผลิตภาพทางการผลิตของเกษตรกรรายย่อย โดยสนับสนุนการวิจัยและพัฒนาและการผลิตทางการเกษตรที่สอดคล้องกับพื้นที่ สร้างหลักประกันรายได้แทนการอุดหนุนด้านราคาสินค้าเกษตร ลดต้นทุนทางการเกษตรโดยสนับสนุนปัจจัยการผลิต

๕.๓.๒ การจัดบริการทางสังคมให้ทุกคนตามสิทธิขั้นพื้นฐาน และเน้นการสร้างภูมิคุ้มกันระดับปัจเจก โดย (๑) พัฒนาระบบบริการสาธารณสุขให้มีคุณภาพและมีช่องทางการเข้าถึงอย่างหลากหลาย โดยเฉพาะระบบบริการสาธารณสุขและการศึกษาขั้นพื้นฐาน สวัสดิการสังคม และกระบวนการยุติธรรม (๒) สนับสนุนการจัดหาที่อยู่อาศัยของผู้มีรายได้น้อยและการเข้าถึงระบบสาธารณสุขปฐมภูมิ กำหนดเป็นนโยบายที่อยู่อาศัยแห่งชาติและเมืองน่าอยู่ พัฒนาโครงการที่อยู่อาศัยแก้ปัญหาชุมชนแออัดในเมืองโดยดำเนินการร่วมกับภาคธุรกิจเอกชน และ (๓) การจัดรูปแบบสวัสดิการพื้นฐานที่จำเป็นและเหมาะสมตามกลุ่มเป้าหมาย (Customized Welfare) ที่คำนึงถึงฐานะทางเศรษฐกิจและสังคมที่แตกต่างกัน โดยมีแนวทางการรับภาระค่าใช้จ่ายร่วมกัน (Cost Sharing)

๕.๓.๓ การสร้างความเสมอภาคในการเข้าถึงทรัพยากร โดยปฏิรูปที่ดินเพื่อการเกษตร สนับสนุนให้เกษตรกรรายย่อยที่ไร้ที่ดินทำกินและยากจนได้มีที่ดินเป็นของตนเองหรือมีสิทธิทำกินในที่ดินปฏิรูประบบการบริหารจัดการน้ำอย่างเป็นระบบและเข้าถึงพื้นที่เป้าหมายได้อย่างแท้จริงด้วยการผลักดัน พรบ. ทรัพยากรน้ำ และบูรณาการแผนงานและงบประมาณร่วมกันของหน่วยงาน และสร้างกระบวนการมีส่วนร่วม รวมทั้งปรับโครงสร้างภาษีที่เป็นธรรม เช่น ภาษีที่ดินและสิ่งปลูกสร้าง ภาษีมรดก และภาษีสิ่งแวดล้อม เป็นต้น

๕.๓.๔ การเข้าถึงกระบวนการยุติธรรมอย่างเสมอภาค การคุ้มครองสิทธิขั้นพื้นฐาน และการเข้าถึงกระบวนการยุติธรรมอย่างเท่าเทียมโดยการเสริมศักยภาพและความเข้มแข็งด้านกฎหมายให้แก่ประชาชน รวมทั้งการปรับปรุงและบังคับใช้กฎหมายเพื่อลดปัญหาความเหลื่อมล้ำ เช่น กฎหมายป่าชุมชนกฎหมายภาษีมรดกกฎหมายที่ดิน เป็นต้น

๕.๔ การรองรับการเชื่อมโยงภูมิภาคและความเป็นเมือง

๕.๔.๑ การลงทุนด้านโครงสร้างพื้นฐานและสิ่งอำนวยความสะดวกของเมือง เตรียมความพร้อมรองรับความเป็นเมือง ทั้งด้านการบริหารจัดการด้านผังเมืองด้านสาธารณสุขปฐมภูมิ สาธารณูปการ ระบบคมนาคมขนส่ง ระบบบริหารจัดการสิ่งแวดล้อม ระบบการศึกษาและระบบสาธารณสุขที่ได้มาตรฐาน มีคุณภาพ และเพียงพอต่อความต้องการของคนในเมือง รวมทั้งเสริมสร้างความสามารถในการบริหารจัดการเมืองตามระดับการพัฒนา

๕.๔.๒ การพัฒนาด้านการขนส่งและโลจิสติกส์เชื่อมโยงกับเพื่อนบ้าน ส่งเสริมและเร่งรัดการพัฒนาระบบการบริหารจัดการโลจิสติกส์ของประเทศเพื่อเพิ่มความสามารถในการแข่งขันของประเทศทั้งด้านการค้า การลงทุน และการบริการ โดยคำนึงถึงการเป็นมิตรต่อสิ่งแวดล้อม (Green Logistics) สนับสนุนให้เกิดความร่วมมือในห่วงโซ่อุปทาน และปรับปรุงกฎหมาย กฎระเบียบ รวมทั้งปรับลดกระบวนการด้านอำนวยความสะดวกทางการค้า ขนส่ง และโลจิสติกส์ให้มีความสะดวกและมีประสิทธิภาพต่อภาคธุรกิจอย่างแท้จริง

๕.๔.๓ การส่งเสริมการลงทุน การค้าชายแดน และการจัดตั้งเขตพัฒนาเศรษฐกิจพิเศษ ให้ความสำคัญกับนโยบายส่งเสริมการลงทุนและการค้าชายแดนเพื่อดึงดูดให้นักลงทุนในภูมิภาคเข้ามาลงทุนในไทย

และประเทศเพื่อนบ้าน รวมทั้งส่งเสริมการจัดตั้งเขตพัฒนาเศรษฐกิจพิเศษในพื้นที่ชายแดนโดยให้ความสำคัญกับการลงทุนโครงสร้างพื้นฐาน การส่งเสริมการลงทุนและสิทธิประโยชน์ การบริหารจัดการแรงงานต่างด้าว และการให้บริการจุดเดียวเบ็ดเสร็จ เพื่อช่วยอำนวยความสะดวกด้านการค้าชายแดนและการผ่านแดนระหว่างไทยกับประเทศในภูมิภาคมากขึ้น

๕.๕ การสร้างความเจริญเติบโตทางเศรษฐกิจและสังคมอย่างเป็นมิตรกับสิ่งแวดล้อม

๕.๕.๑ การรักษาทุนทางธรรมชาติเพื่อการเติบโตสีเขียว ใช้ประโยชน์จากทุนธรรมชาติ
โดยคำนึงถึงขีดจำกัดและศักยภาพในการฟื้นตัว ปกป้องรักษาทรัพยากรป่าไม้ โดยสนธิกำลังของทุกภาคส่วนนำระบบสารสนเทศมาใช้ในการบริหารจัดการ บังคับใช้กฎหมายอย่างมีประสิทธิภาพและเป็นธรรม เพิ่มพื้นที่ป่าไม้ โดยส่งเสริมการปลูกไม้มีค่าทางเศรษฐกิจระยะยาว อนุรักษ์และใช้ประโยชน์ความหลากหลายทางชีวภาพอย่างยั่งยืนและแบ่งปันผลประโยชน์อย่างเป็นธรรม รวมทั้งผลักดันแนวทางการประเมินมูลค่าของระบบนิเวศและการสร้างรายได้จากการอนุรักษ์ จัดสรรที่ดินให้แก่ผู้ยากไร้ กระจายการถือครองที่ดิน จัดทำฐานข้อมูลที่ดินเพื่อการบริหารจัดการอย่างเป็นระบบ การจัดเก็บภาษีที่ดินในอัตราก้าวหน้า กำหนดเขตการถือครองที่ดินที่เหมาะสม และกำหนดมาตรการป้องกันการถือครองที่ดินของคนต่างชาติ บริหารจัดการน้ำเพื่อให้เกิดความยั่งยืน บูรณาการระหว่างหน่วยงานอย่างเป็นระบบ

๕.๕.๒ การส่งเสริมการบริโภคที่เป็นมิตรกับสิ่งแวดล้อม สร้างระบบหมุนเวียนวัสดุที่ใช้แล้วที่มีประสิทธิภาพ ขับเคลื่อนสู่ Zero Waste Society ผ่านมาตรการต่างๆ เช่น การปฏิรูประบบภาษีและค่าธรรมเนียมเพื่อสิ่งแวดล้อม การศึกษาเพื่อสิ่งแวดล้อม มาตรฐานและฉลากสินค้า เป็นต้น

๕.๕.๓ การส่งเสริมการผลิต การลงทุน และการสร้างงานสีเขียว เพื่อยกระดับประเทศสู่เศรษฐกิจและสังคมที่เป็นมิตรกับสิ่งแวดล้อม พัฒนาคลัสเตอร์อุตสาหกรรมสีเขียว ส่งเสริมผู้ประกอบการให้สามารถปรับระบบห่วงโซ่อุปทานหรือห่วงโซ่มูลค่าที่เป็นมิตรกับสิ่งแวดล้อม (Green Supply Chain/Green Value Chain) ส่งเสริมการทำการเกษตรกรรมยั่งยืน รวมทั้งส่งเสริมภาคบริการที่มีผลกระทบต่อสิ่งแวดล้อมน้อย เพื่อให้ประเทศไทยมีศักยภาพให้มีความก้าวหน้ามากขึ้นในการขับเคลื่อนเศรษฐกิจ

๕.๕.๔ การจัดการมลพิษและรักษาคุณภาพสิ่งแวดล้อม ด้วยการเร่งรัดการควบคุมมลพิษทั้งทางอากาศ ชยะ น้ำเสีย และของเสียอันตราย ที่เกิดจากการผลิตและบริโภค เพื่อสร้างคุณภาพสิ่งแวดล้อมที่ดีให้กับประชาชน เร่งรัดแก้ไขปัญหาการจัดการขยะเป็นลำดับแรก โดยส่งเสริมให้เกิดกลไกการคัดแยกขยะเพื่อนำกลับมาใช้ใหม่ให้มากที่สุดเร่งกำจัดขยะมูลฝอยตกค้างสะสมในสถานที่กำจัดในพื้นที่วิกฤต สร้างรูปแบบการจัดการขยะมูลฝอยและของเสียอันตรายที่เหมาะสม เน้นการแปรรูปเป็นพลังงาน สร้างวินัยของคนในชาติมุ่งสู่การจัดการที่ยั่งยืน โดยให้ความรู้แก่ประชาชน และการบังคับใช้กฎหมาย

๕.๕.๕ การพัฒนาความร่วมมือด้านสิ่งแวดล้อมระหว่างประเทศ ผลักดันการจัดทำแผนแม่บทการบริหารจัดการทรัพยากรธรรมชาติและสิ่งแวดล้อมของอาเซียน หาแนวทางการร่วมมือกับอาเซียนและอนุภูมิภาคลุ่มน้ำโขงในประเด็นการขนส่งข้ามพรมแดน การเคลื่อนย้ายแรงงาน การบริหารจัดการพลังงานและการบริหารจัดการทรัพยากรธรรมชาติ

๕.๕.๖ การเพิ่มขีดความสามารถในการปรับตัวเพื่อรองรับการเปลี่ยนแปลงสภาพภูมิอากาศ และการบริหารจัดการเพื่อลดความเสี่ยงด้านภัยพิบัติ เพิ่มขีดความสามารถในการรับมือและปรับตัวต่อการเปลี่ยนแปลงสภาพภูมิอากาศ เพิ่มศักยภาพในการลดการปล่อยก๊าซเรือนกระจกให้กับทุกภาคส่วน ส่งเสริมการวิจัยและพัฒนาทางวิทยาศาสตร์ เทคโนโลยี และนวัตกรรมเพื่อลดผลกระทบและปรับตัวต่อการเปลี่ยนแปลงสภาพภูมิอากาศ พัฒนาระบบฐานข้อมูลและระบบการเตือนภัย ตลอดจนส่งเสริมความร่วมมือระหว่างประเทศด้านการ

เปลี่ยนแปลงสภาพภูมิอากาศและภัยพิบัติทางธรรมชาติ ให้มีความสำคัญกับการป้องกันน้ำท่วม วางแผนป้องกันเมืองและพื้นที่ชายฝั่ง พัฒนาเมืองที่สามารถปรับตัวและยืดหยุ่นต่อการเปลี่ยนแปลงสภาพภูมิอากาศ (Climate Resilience City) การให้บริการของระบบนิเวศ ส่งเสริมการลงทุนของภาคเอกชนในการรับมือภัยพิบัติโดยสร้างแนวป้องกันตามธรรมชาติ และการจัดทำแผนธุรกิจต่อเนื่อง รวมทั้งการพัฒนากระบวนการจัดการภัยพิบัติให้มีประสิทธิภาพพร้อมรองรับแนวโน้มการเกิดภัยพิบัติที่รุนแรงในอนาคต

๕.๖ การบริหารราชการแผ่นดินที่มีประสิทธิภาพ

๕.๖.๑ การสร้างความโปร่งใสในทุกขั้นตอนของการปฏิบัติราชการ โดยให้มีช่องทางให้ทุกภาคส่วนสามารถเข้าถึง เข้าตรวจสอบข้อมูลของภาคราชการและร้องเรียนได้ เช่น ข้อมูลการประกวดราคาจัดซื้อ จัดจ้าง โครงการของทางราชการ ข้อมูลการประมูลโครงการ ผู้ชนะการประมูลและราคาปิดประมูลข้อมูลความก้าวหน้าตามกระบวนการยุติธรรม เช่น คดีที่ไม่ดำเนินการตามหลักธรรมาภิบาล คดีทุจริตคอร์รัปชันและคดีที่ประชาชนให้ความสนใจในแต่ละยุคสมัย ฯลฯ

๕.๖.๒ การพัฒนาบุคลากรภาครัฐให้มีความเป็นมืออาชีพและเพียงพอต่อการขับเคลื่อนภารกิจภาครัฐร่วมกับภาคเอกชนและภาคประชาสังคมที่เปลี่ยนแปลงไป เพื่อให้ระบบราชการเล็กกะทัดรัดแต่มีความคล่องตัวและมีประสิทธิภาพสูง

๕.๖.๓ การสร้างรูปแบบการพัฒนา อปท. ให้เหมาะสม สามารถรับมือการเปลี่ยนแปลงทางด้านเศรษฐกิจ สังคมและสิ่งแวดล้อม รวมทั้งเป็นแกนหลักในการประสานเครือข่ายและเชื่อมโยงภาคส่วนต่างๆ ในระดับพื้นที่ได้อย่างมีประสิทธิภาพ

๕.๖.๔ การสร้างระบบตรวจสอบ ติดตามและประเมินผลที่มีประสิทธิภาพ สร้างผลงานที่มีคุณภาพ รวดเร็วและน่าเชื่อถือ สามารถเป็นเครื่องมือให้กับคณะรัฐมนตรีประกอบการตัดสินใจในเชิงนโยบายได้ โดยเฉพาะอย่างยิ่งการติดตาม ประเมินผลโครงการใหญ่ๆ ที่มีการใช้จ่ายงบประมาณเป็นจำนวนมาก และเป็นโครงการที่มีผลกระทบในวงกว้าง

๑.๓ แผนพัฒนาภาค/แผนพัฒนากลุ่มจังหวัด/แผนพัฒนาจังหวัด

๑) แผนพัฒนาภาคตะวันออกเฉียงเหนือ

แผนพัฒนาภาค เป็นแผนที่ยึดกระบวนการมีส่วนร่วมของทุกภาคส่วนจากทุกจังหวัดทั้ง ๔ ภูมิภาค ขึ้น เพื่อสนับสนุนจังหวัดและกลุ่มจังหวัดให้สามารถ ใช้เป็นกรอบแนวทางในการจัดทำแผนพัฒนาจังหวัดและแผนพัฒนากลุ่มจังหวัด จัดทำโดยสำนักงานพัฒนาการเศรษฐกิจและสังคมแห่งชาติ (สศช.) มีวัตถุประสงค์เพื่อให้เกิดการพัฒนาที่สมดุล ยึดแนวคิดการพัฒนาตาม “ปรัชญาของเศรษฐกิจพอเพียง” โดยประกอบไปด้วยยุทธศาสตร์การพัฒนาภาคเหนือ ยุทธศาสตร์การพัฒนาภาคตะวันออกเฉียงเหนือ ยุทธศาสตร์การพัฒนาภาคกลาง ยุทธศาสตร์การพัฒนาภาคใต้ ซึ่งเทศบาลตำบลบ้านเหลื่อมนั้นตั้งอยู่ภาคตะวันออกเฉียงเหนือ การจัดทำแผนพัฒนาท้องถิ่นสี่ปีของเทศบาลมีความสัมพันธ์กับแผนพัฒนาภาคตะวันออกเฉียงเหนือ ด้านเศรษฐกิจ ด้านการเกษตร การท่องเที่ยว การค้าการลงทุน การพัฒนาคนให้มีสุขภาวะดี ทั้งร่างกาย จิตใจและสติปัญญา รอบรู้ เท่าทันการเปลี่ยนแปลง สามารถดำรงชีพได้อย่างมีคุณภาพ สร้างความมั่นคงด้านอาหาร แก้ไขปัญหาความยากจน หนี้สิน และการออมของครัวเรือน มีสัมมาอาชีพที่มั่นคง สามารถพึ่งพาตนเองและดูแลครอบครัวได้อย่างอบอุ่นฟื้นฟูทรัพยากรธรรมชาติและสิ่งแวดล้อมให้สมบูรณ์ ซึ่งแผนพัฒนาภาคตะวันออกเฉียงเหนือมีรายละเอียดสรุปย่อ ดังนี้

๒. กรอบยุทธศาสตร์การพัฒนากภาค

ตามพระราชบัญญัติระเบียบบริหารราชการแผ่นดิน (ฉบับที่ ๗) พ.ศ. ๒๕๕๐ มาตรา ๕๓/๑ และ มาตรา ๕๓/๒ บัญญัติให้จังหวัดและกลุ่มจังหวัดทำแผนพัฒนาจังหวัดและแผนพัฒนากลุ่มจังหวัดให้สอดคล้องกับ แนวทางการพัฒนาเศรษฐกิจและสังคมแห่งชาติ และตอบสนองความต้องการของประชาชนในท้องถิ่น สำนักงาน พัฒนาการเศรษฐกิจและสังคมแห่งชาติ (สศช.) จึงได้จัดทำกรอบยุทธศาสตร์การพัฒนากภาคที่ยึดกระบวนการ มี ส่วนร่วมของทุกภาคส่วนจากทุกจังหวัดทั้ง ๔ ภูมิภาคขึ้น เพื่อสนับสนุนจังหวัดและกลุ่มจังหวัดให้สามารถใช้เป็น กรอบแนวทางในการจัดทำแผนพัฒนาจังหวัดและแผนพัฒนากลุ่มจังหวัด

๒.๑ แนวคิดและหลักการ

๒.๑.๑ ยึดแนวคิดการพัฒนาตาม “ปรัชญาของเศรษฐกิจพอเพียง” ให้เกิดการพัฒนาที่สมดุล เป็นธรรมและมีภูมิคุ้มกันต่อผลกระทบจากกระแสการเปลี่ยนแปลงทั้งจากภายนอกและภายในประเทศ ควบคู่กับ กับแนวคิด “การพัฒนาแบบองค์รวม” ที่ยึดคน ผลประโยชน์ของประชาชน ภูมิสังคม ยุทธศาสตร์พระราชทาน เข้าใจ เข้าถึง และพัฒนา ยึดหลักการมีส่วนร่วมของทุกภาคภาคีการพัฒนา และหลักธรรมาภิบาล เพื่อให้สังคม สมานฉันท์และอยู่เย็นเป็นสุขร่วมกัน

๒.๑.๒ หลักการ มุ่งสร้างความเชื่อมโยงกับแผนระดับชาติต่างๆ นโยบายรัฐบาล แผนการบริหารราชการแผ่นดิน เพื่อสร้างโอกาสทางการพัฒนา สอดคล้องกับภูมิสังคมของพื้นที่ โดย

๑. กำหนดรูปแบบการพัฒนาเชิงพื้นที่ของประเทศและภาค รวมถึงชุมชน

๒. กำหนดบทบาทและยุทธศาสตร์การพัฒนากภาคให้สอดคล้องกับศักยภาพและโอกาส ของพื้นที่

๒.๒ ทิศทางการพัฒนาเชิงพื้นที่

ภายใต้กระแสโลกาภิวัตน์ที่มีการเปลี่ยนแปลงตลอดเวลา สภาพแวดล้อมภายนอกเป็นปัจจัย สำคัญต่อการพัฒนาประเทศเป็นผลให้จำเป็นต้องเตรียมการรองรับการเปลี่ยนแปลงดังกล่าวให้เหมาะสม การพัฒนาที่สมดุล ดังนั้นจึงกำหนดทิศทางการพัฒนาพื้นที่ของประเทศ ดังนี้

๒.๒.๑ พัฒนาพื้นที่ในภูมิภาคต่างๆ ของประเทศให้เชื่อมโยงกับภูมิภาคเอเชียตะวันออกเฉียง ใต้ เพื่อเป็นฐานการพัฒนาด้านอุตสาหกรรม การเกษตรและการแปรรูปการเกษตร และการท่องเที่ยวของภูมิภาค โดยเฉพาะ

๒.๒.๒ พัฒนาพื้นที่เชื่อมโยงทางเศรษฐกิจตามแนวตะวันออก-ตะวันตก (East West Economic Corridor) เช่น พื้นที่เขตเศรษฐกิจแม่สอด-สุโขทัย-พิษณุโลก-ขอนแก่น-มุกดาหาร แนวสะพาน เศรษฐกิจพื้นที่อรัญประเทศ-สระแก้ว-ปราจีนบุรี พื้นที่เศรษฐกิจระนอง-ชุมพร-บางสะพาน แนวสะพานเศรษฐกิจ พังงา-กระบี่-สุราษฎร์ธานี-นครศรีธรรมราช และแนวสะพานเศรษฐกิจสตูล-สงขลา

๒.๒.๓ พัฒนาพื้นที่เชื่อมโยงทางเศรษฐกิจตามแนวเหนือ-ใต้ (North South Economic Corridor) ได้แก่ แนวเศรษฐกิจเชียงของ-เชียงราย-พิษณุโลก-นครสวรรค์-จังหวัดปริมณฑล แนวเศรษฐกิจ หนองคาย-อุดรธานี-ขอนแก่น-นครราชสีมา-จังหวัดปริมณฑลพื้นที่แหลมฉบัง-ชลบุรี-ฉะเชิงเทรา-สระแก้ว-บุรีรัมย์- มุกดาหาร

๒.๓ พัฒนาบริการพื้นฐานของชุมชนเพื่อรองรับการพัฒนาเศรษฐกิจเชื่อมโยงระหว่างประเทศ โดยเน้นพื้นที่ชุมชนตามแนวเขตเศรษฐกิจเหนือ-ใต้ และตะวันออก-ตะวันตก โดยเฉพาะชุมชนเศรษฐกิจชายแดน

๒.๓ พัฒนาระบบโลจิสติกส์และโครงข่ายคมนาคมขนส่งเพื่อสนับสนุนการเพิ่มขีดความสามารถในการแข่งขันเชิงพื้นที่ เช่น การพัฒนาระบบรถราง เพิ่มประสิทธิภาพการขนส่งทางน้ำ และเพิ่มประสิทธิภาพการเชื่อมโยงโครงข่ายการคมนาคมบริเวณจุดตัด เช่น พิษณุโลก และขอนแก่น

๒.๔ สร้างความมั่นคงของฐานทรัพยากรธรรมชาติและสิ่งแวดล้อม เพื่อรักษาสมดุลของระบบนิเวศให้ยั่งยืน ได้แก่ พัฒนาแหล่งน้ำให้เพียงพอต่อการเกษตร พัฒนาสิ่งแวดล้อมเมืองและแหล่งอุตสาหกรรม และการจัดให้มีการจัดการใช้ประโยชน์ที่ดินอย่างมีประสิทธิภาพ

๓. ยุทธศาสตร์การพัฒนาภาคตะวันออกเฉียงเหนือ

๓.๑ ยุทธศาสตร์การพัฒนา

๑. เพิ่มศักยภาพการแข่งขันด้านเศรษฐกิจ โดยการยกมาตรฐานและประสิทธิภาพการผลิต การเกษตร การพัฒนาศักยภาพการประกอบการด้านอุตสาหกรรม อุตสาหกรรมบริการและการท่องเที่ยว การตั้งองค์การร่วมภาครัฐและเอกชนระดับพื้นที่เพื่อส่งเสริมอำนวยความสะดวกด้านการค้าการลงทุน และส่งเสริมความร่วมมือทางเศรษฐกิจกับประเทศเพื่อนบ้าน

๒. สร้างคนให้มีคุณภาพ เพื่อพัฒนาคนให้มีสุขภาพที่ดีทั้งร่างกาย จิตใจและสติปัญญา รอบรู้เท่าทันการเปลี่ยนแปลง สามารถดำรงชีพได้อย่างมีคุณภาพ

๓. สร้างสังคมและเศรษฐกิจฐานรากให้เข้มแข็ง เพื่อสร้างความมั่นคงด้านอาหาร แก้ไขปัญหาความยากจน หนี้สิน และการออมของครัวเรือน มีสัมมาอาชีพที่มั่นคง สามารถพึ่งพาตนเองและดูแลครอบครัวได้อย่างอบอุ่น

๔. พื้นฟูทรัพยากรธรรมชาติและสิ่งแวดล้อมให้สมบูรณ์ โดยเร่งอนุรักษ์และฟื้นฟูพื้นที่ป่าไม้ให้ได้ ๑๕.๙ ล้านไร่ หรือร้อยละ ๒๕ ของพื้นที่ภาค ป้องกันการรุกพื้นที่ชุ่มน้ำ พัฒนาแหล่งน้ำและระบบชลประทาน พื้นฟูดิน ยับยั้งการแพร่กระจายดินเค็ม และเพิ่มประสิทธิภาพการจัดการโดยส่งเสริมทำเกษตรอินทรีย์

๓.๒ ทิศทางการพัฒนากลุ่มจังหวัดและจังหวัด

๑. กลุ่มภาคตะวันออกเฉียงเหนือตอนบน ๑ ประกอบด้วยอุดรธานี หนองคาย หนองบัวลำภู และเลย) เน้นการฟื้นฟูระบบนิเวศน์เพื่อรักษาสมดุลธรรมชาติ การปรับโครงสร้างการผลิตด้านการเกษตรการส่งเสริมการค้า การลงทุนและการท่องเที่ยวเชื่อมโยงกับประเทศเพื่อนบ้าน

๒. กลุ่มภาคตะวันออกเฉียงเหนือตอนบน ๒ ประกอบด้วย สกลนคร นครพนม และมุกดาหาร เน้นให้ความสำคัญกับความร่วมมือทางเศรษฐกิจกับประเทศเพื่อนบ้าน เพิ่มประสิทธิภาพการผลิตสินค้าการเกษตร ส่งเสริมพื้นที่ชลประทาน การทำปศุสัตว์โดยเฉพาะโคเนื้อ

๓. กลุ่มภาคตะวันออกเฉียงเหนือตอนกลาง ประกอบด้วย ขอนแก่น กาฬสินธุ์ มหาสารคาม และร้อยเอ็ด เน้นการพัฒนาโครงสร้างพื้นฐานของเมืองรองรับการเป็นศูนย์กลางการค้าบริการ และการลงทุนของภาค การใช้ประโยชน์พื้นที่ชลประทานให้เกิดประโยชน์สูงสุด การทำการเกษตรก้าวหน้า การเตรียมการรองรับอุตสาหกรรมพลังงานทดแทน (Ethanol) ควบคู่กับการเพิ่มประสิทธิภาพการผลิต

(๔) กลุ่มภาคตะวันออกเฉียงเหนือตอนล่าง ๑ ประกอบด้วย นครราชสีมา ชัยภูมิ บุรีรัมย์ สุรินทร์ มุ่งเน้นการพัฒนาระบบชลประทานให้เต็มศักยภาพ การเตรียมการรองรับอุตสาหกรรมพลังงานทดแทน (Ethanol) พัฒนาการท่องเที่ยวทั้งการท่องเที่ยวเชิงนิเวศน์และอารยธรรมขอมด้วยการสร้างคุณค่าเพิ่ม และพัฒนาเส้นทาง

(๕) กลุ่มภาคตะวันออกเฉียงเหนือตอนล่าง ๒ ประกอบด้วย อุบลราชธานี ศรีสะเกษ ยโสธร และอำนาจเจริญ มุ่งเน้นการพัฒนาแหล่งน้ำ และระบบบริหารจัดการเพื่อแก้ไขปัญหาน้ำท่วมและขาดแคลนน้ำ การสร้างงานและรายได้จากการท่องเที่ยวให้มากขึ้น

๓.๓ โครงการที่สำคัญ (Flagship Project)

๑. โครงการผลิตข้าวหอมมะลิอินทรีย์ในทุ่งกุลาร้องไห้เพื่อการส่งออก
๒. โครงการพัฒนาเมืองมุกดาหารเป็นประตูสู่อินโดจีน
๓. โครงการพัฒนาเส้นทางท่องเที่ยวอารยธรรมขอม
๔. โครงการจัดการผลิตเอทานอลในภาคอีสาน
๕. โครงการยกมาตรฐานการเรียนการสอนด้วยระบบศึกษาทางไกล
๖. โครงการเกษตรยั่งยืนเพื่อชุมชนเข้มแข็ง
๗. โครงการฟื้นฟูลุ่มน้ำชีตอนบนและลุ่มน้ำมูลตอนบนแบบบูรณาการเพื่อการผลิตที่ยั่งยืน

๔) แผนพัฒนากลุ่มจังหวัด

๔.๑. ทิศทางการพัฒนากลุ่มจังหวัดและจังหวัดขอนแก่น

๔.๑.๑ แผนยุทธศาสตร์การพัฒนากลุ่มจังหวัดภาคตะวันออกเฉียงเหนือตอนกลาง

(กลุ่มจังหวัด รอยเอ็ด - ขอนแก่น – มหาสารคาม - กาฬสินธุ์)

คณะรัฐมนตรี มีมติเมื่อวันที่ ๒๗ พฤศจิกายน ๒๕๕๐ จัดแบ่งกลุ่มจังหวัดเป็น ๑๘ กลุ่มจังหวัด โดยจังหวัดขอนแก่น จัดอยู่ในกลุ่มจังหวัดภาคตะวันออกเฉียงเหนือตอนกลาง ประกอบด้วย จังหวัดขอนแก่น รอยเอ็ด มหาสารคาม และกาฬสินธุ์ หรือเรียกว่ากลุ่ม “รอยแแกนสารสินธุ์” (รอย มาจาก รอยเอ็ด, แแกน มาจาก ขอนแก่น, สาร มาจาก มหาสารคาม, สินธุ์ มาจาก กาฬสินธุ์) กลุ่มจังหวัดรอยแแกนสารสินธุ์ กำหนดวิสัยทัศน์การพัฒนาของกลุ่มจังหวัด ไว้ว่า “เพิ่มผลิตภาพพืชเศรษฐกิจหลัก (ข้าว อ้อย มันสำปะหลัง) อุตสาหกรรมการค้า การบริการ การท่องเที่ยว และการลงทุนสู่สากล”

๔.๑.๒ เป้าประสงค์ (เชิงวิสัยทัศน์)

เพื่อก้าวไปสู่วิสัยทัศน์และการพัฒนากลุ่มจังหวัดที่ พึ่งปรารถนาในระยะยาว ๔ ปี จึงได้กำหนดเป้าหมายหลักในการพัฒนากลุ่มจังหวัดไว้ ดังนี้

๑. เพิ่มคุณภาพการผลิตพืชเศรษฐกิจหลักให้ได้มาตรฐาน
๒. เพิ่มมูลค่าการค้า การลงทุน การแปรรูปพืชเศรษฐกิจ
๓. พัฒนาการท่องเที่ยวของกลุ่มจังหวัดสู่การท่องเที่ยวอย่างยั่งยืน
๔. เตรียมความพร้อมกลุ่มจังหวัดในการเข้าสู่ประชาคมเศรษฐกิจอาเซียน

๔.๑.๓ ตัวชี้วัดรวม

๑. รอยละผลผลิตเฉลี่ยต่อไร่ที่เพิ่มขึ้น
๒. รอยละของจำนวนแปลงที่ได้รับการรับรอง GAP
๓. รอยละรายได้จากการค้า การลงทุน และการแปรรูปพืชเศรษฐกิจที่เพิ่มขึ้น
๔. รอยละมูลค่าภาคการค้าการลงทุนที่เพิ่มขึ้น
๕. รอยละของรายได้จากการท่องเที่ยวของกลุ่มจังหวัดที่เพิ่มขึ้น

๔.๒ ประเด็นยุทธศาสตร์/กลยุทธ์ /แนวทางการพัฒนา

กลุ่มจังหวัดภาคตะวันออกเฉียงเหนือตอนกลางได้กำหนดประเด็นยุทธศาสตร์ เปาประสงค์ ตัวชี้วัด และกลยุทธ์การพัฒนาเพื่อบรรลุวิสัยทัศน์ ของการพัฒนาภายใต้ประเด็นยุทธศาสตร์ รวม ๔ ประเด็นยุทธศาสตร์ ดังนี้

▶ **ประเด็นยุทธศาสตร์ที่ ๑ การพัฒนาศักยภาพการผลิต การแปรรูป การค้า พืชเศรษฐกิจ ให้มีความเข้มแข็ง**

๑. เปาประสงค์

- ๑.๑ เพิ่มคุณภาพผลผลิตทางการเกษตรให้มีคุณภาพที่ดี
- ๑.๒ พัฒนาศักยภาพผลิตภัณฑ์แปรรูปและเพิ่มช่องทางการตลาดสินค้าเกษตรและผลิตภัณฑ์แปรรูปจากสินค้าเกษตร

๒. ตัวชี้วัด

- ๒.๑ ร้อยละที่เพิ่มขึ้นของจำนวนแปลงที่ได้รับใบรับรอง GAP
- ๒.๒ ร้อยละผลผลิตเฉลี่ยต่อไร่ที่เพิ่มขึ้น

๓. กลยุทธ์และแนวทางการพัฒนา ประกอบด้วยกลยุทธ์ ๓ กลยุทธ์ ดังนี้

- ๓.๑ เพิ่มประสิทธิภาพและมาตรฐานการผลิต
- ๓.๒ พัฒนาและสร้างมูลค่าเพิ่มสินค้าพืชเศรษฐกิจหลัก
- ๓.๓ พัฒนาการค้า การลงทุนและแปรรูปพืชเศรษฐกิจหลัก

▶ **ประเด็นยุทธศาสตร์ที่ ๒ การส่งเสริมการค้า การลงทุนและพัฒนาอุตสาหกรรมให้เป็นมิตรต่อสิ่งแวดล้อม**

๑. เปาประสงค์

- ๑.๑ เพิ่มมูลค่าการค้าการลงทุนและรายได้กลุ่มจังหวัด
- ๑.๒ มีความพร้อมด้านโครงสร้างพื้นฐานเพื่อรองรับการลงทุน
- ๑.๓ เพิ่มผลิตภาพแรงงานในกลุ่มจังหวัด

๒. ตัวชี้วัด

- ๒.๑ ร้อยละที่เพิ่มขึ้นของมูลค่าการค้าของกลุ่มจังหวัด
- ๒.๒ ร้อยละที่เพิ่มขึ้นของมูลค่าการลงทุนในกลุ่มจังหวัด
- ๒.๓ ร้อยละความสำเร็จในการพัฒนาโครงข่ายคมนาคมกลุ่มจังหวัด

๓. กลยุทธ์และแนวทางการพัฒนา

- ๓.๑ พัฒนาโครงสร้างพื้นฐานเพื่อรองรับการลงทุน
- ๓.๒ พัฒนาคุณภาพฝีมือแรงงานและเพิ่มทักษะแก่ผู้ประกอบการเพื่อรองรับการเจริญด้านอุตสาหกรรม
- ๓.๓ ส่งเสริมการวิจัยนวัตกรรมสำหรับอุตสาหกรรมแปรรูปเกษตร
- ๓.๔ จัดหาช่องทางการตลาดสำหรับผลิตภัณฑ์แปรรูปการเกษตร

▶ **ประเด็นยุทธศาสตร์ที่ ๓ การเพิ่มศักยภาพการท่องเที่ยวกลุ่มจังหวัด**

๑. เปาประสงค์

- ๑.๑ รายได้จากนักท่องเที่ยวและผลิตภัณฑ์ที่เกี่ยวข้องเพิ่มขึ้น
- ๑.๒ เชื่อมโยงการบริหารจัดการท่องเที่ยวกลุ่มจังหวัดอย่างเป็นระบบ

๒. ตัวชี้วัด

- ๒.๑ ระดับความสำเร็จของการพัฒนาคุณภาพด้านการท่องเที่ยว
- ๒.๒ รายได้จากการจำหน่ายผลิตภัณฑ์ใหม่
- ๒.๓ รายได้จากการท่องเที่ยวของกลุ่มจังหวัดที่เพิ่มขึ้น

๓. กลยุทธ์และแนวทางการพัฒนา มี ๓ กลยุทธ์ ดังนี้

- ๓.๑ พัฒนาศักยภาพการท่องเที่ยวเพื่อรองรับนักท่องเที่ยว
- ๓.๒ พัฒนาเครือข่ายอุตสาหกรรมการท่องเที่ยวและบริการ
- ๓.๓ ส่งเสริมกิจกรรมและช่องทางการตลาดด้านการท่องเที่ยว

▶ ประเด็นยุทธศาสตร์ที่ ๔ การก้าวสู่ประชาคมเศรษฐกิจอาเซียน

๑. เป้าประสงค์

- ๑.๑ พัฒนาบุคลากรกลุ่มจังหวัดรองรับประชาคมอาเซียน
- ๑.๒ พัฒนาปัจจัยการบริหารงานกลุ่มจังหวัด
- ๑.๓ พัฒนาระบบการบริหารการวางแผน

๒. ตัวชี้วัด

- ๒.๑ จำนวนคนที่ได้รับการพัฒนาองค์ความรู้เรื่องประชาคมเศรษฐกิจอาเซียน
- ๒.๒ รอยละความพึงพอใจของผู้รับบริการจากสำนักบริหารยุทธศาสตร์กลุ่มจังหวัด

๓. กลยุทธ์และแนวทางการพัฒนา มี ๓ กลยุทธ์ ดังนี้

- ๓.๑ พัฒนาบุคลากรกลุ่มจังหวัดเพื่อรองรับประชาคมเศรษฐกิจอาเซียน
- ๓.๒ พัฒนาปัจจัยการบริหารกลุ่มจังหวัด
- ๓.๓ พัฒนาระบบการบริหารการวางแผน

๕) แผนพัฒนาจังหวัดขอนแก่น

แผนยุทธศาสตร์การพัฒนาจังหวัดขอนแก่น เป็นแผนพัฒนาจังหวัดที่แสดงทิศทางหรือแนวทางการพัฒนาในอนาคตเชิงนโยบายหรือยุทธศาสตร์ที่ครอบคลุมทุกด้าน ซึ่งสอดคล้องกับนโยบาย และศักยภาพการพัฒนาในระดับพื้นที่ โดยเกิดจากกระบวนการมีส่วนร่วมของภาคีการพัฒนาหรือทุกภาคส่วนที่เกี่ยวข้องในการพัฒนาร่วมกัน ระดมความคิดเห็น จนเป็นฉันทามติร่วมกันในการรวมพลังขับเคลื่อนเพื่อให้การพัฒนาจังหวัดขอนแก่นสัมฤทธิ์ผลตามที่มุ่งหวังไว้

๕.๑ บทบาทเชิงพื้นที่

- ๑. เป็นพื้นที่ตั้งอยู่แนวระเบียงเศรษฐกิจตะวันออก-ตะวันตก (East-West Economic Corridor : EWEC) ตัดกับแนวเชื่อมโยงเศรษฐกิจเหนือ -ใต้ สู่พื้นที่ชายฝั่งทะเลภาคตะวันออก (Eastern Sea Board : ESB)
- ๒. เป็นพื้นที่ที่รัฐบาลส่งเสริมให้เป็น ๑ ใน ๓ จังหวัดนำร่องในการพัฒนาให้เป็นนครเทคโนโลยีสารสนเทศและการสื่อสารนอกเหนือจากจังหวัดภูเก็ต และเชียงใหม่
- ๓. เป็นพื้นที่ปลูกพืชเศรษฐกิจที่สำคัญ ได้แก่

▶ ข้าว

- ▶ นาปรัง ผลผลิตรวม ๓๘,๗๐๒ ตัน
- ▶ นาปี ผลผลิตรวม ๖๘๔,๘๔๐ ตัน

- ข้าวเหนียว ผลผลิตรวม ๔๙๐,๖๓๕ ตัน
- ข้าวเจ้า ผลผลิตรวม ๑๙๔,๒๐๕ ตัน
- ▶ อ้อยโรงงาน ผลผลิตรวม ๕,๕๖๙,๗๖๘ ตัน
- ▶ มันสำปะหลัง ผลผลิตรวม ๘๐๔,๔๘๓ ตัน

(ที่มา : สำนักงานเกษตรและสหกรณ์จังหวัดขอนแก่น)

๔. เป็นพื้นที่ที่มีศักยภาพเอื้ออำนวยต่อการส่งเสริมการค้า การลงทุน เนื่องจากเป็นเมืองศูนย์กลางของภาคตะวันออกเฉียงเหนือ มีโครงสร้างพื้นฐานด้านต่างๆ พร้อมรองรับการพัฒนา

๕.๒ ยุทธศาสตร์การพัฒนาจังหวัดขอนแก่น

▶ ประเด็นท้าทายต่อการกำหนดยุทธศาสตร์การพัฒนาจังหวัด

๑. ด้านเศรษฐกิจ

๑.๑ จะปรับโครงสร้างการผลิตภาคเกษตรของจังหวัดอย่างไร เพื่อให้

- ▶ มีมูลค่าเพิ่มขึ้น สอดคล้องกับความต้องการของตลาด
- ▶ มีความปลอดภัยตามมาตรฐาน (Food Safety)
- ▶ สอดคล้องกับสภาพดินและภูมิอากาศในพื้นที่
- ▶ เชื่อมโยงกับการพัฒนาภาคอุตสาหกรรมในพื้นที่ที่มีอยู่ และที่ควรที่จะเกิดขึ้นในอนาคตจะส่งเสริมให้เกิดการลงทุนภาคอุตสาหกรรมในจังหวัดอย่างไร เพื่อให้
- ▶ เกิดการลงทุนที่เป็นประโยชน์ต่อจังหวัดในด้าน
 - การใช้วัตถุดิบในพื้นที่หรือในพื้นที่จังหวัดใกล้เคียง
 - การสร้างงาน/สร้างรายได้ให้กับคนในพื้นที่
 - การสร้างภาคบริการที่ต่อเนื่องในพื้นที่
- ▶ ไม่สร้างปัญหาผลกระทบต่อด้านมลภาวะในพื้นที่

๑.๒ จะพัฒนาเพื่อเสริมบทบาทความเป็นพื้นที่จุดตัดของเส้นทางการพัฒนาตามแนว EWEC ได้อย่างไร เพื่อให้

- ▶ เกิดความเป็นเมืองศูนย์กลางเจริญในระดับอนุภาคลุ่มน้ำโขง
- ▶ เกิดการพัฒนาภาคการผลิตและภาคบริการต่อเนื่องได้อย่างถูกต้องเหมาะสม

๑.๓ จะส่งเสริมด้านการพัฒนาการท่องเที่ยวตามศักยภาพที่มีอยู่ได้อย่างไร เพื่อให้

- ▶ เพิ่มรายได้ให้กับจังหวัด
- ▶ เป็นแหล่งสร้างงานสร้างรายได้ให้กับประชาชนของจังหวัดเพิ่มเติม
- ▶ เป็นปัจจัยเสริมสร้างภาพลักษณ์และความเชื่อมั่นต่อผู้ที่จะมาลงทุนในจังหวัด

๑.๔ จะพัฒนาสร้างสินค้า OTOP ของจังหวัดอย่างไร เพื่อให้

- ▶ เป็นแหล่งสร้างงาน สร้างรายได้/เสริมให้กับประชาชนของจังหวัด
- ▶ เกิดสินค้าเป็นเอกลักษณ์จากรากฐานทางวัฒนธรรม และภูมิปัญญาท้องถิ่นของจังหวัด และสามารถขยายเป็นการพัฒนาเชิงพื้นที่ที่เป็นแหล่งดึงดูดให้เกิดการท่องเที่ยวในจังหวัด

๒. ด้านสังคม

๒.๑ จะยกระดับคุณภาพชีวิต และคุณภาพทรัพยากรมนุษย์ได้อย่างไร เพื่อให้

- ▶ มีชีวิตความเป็นอยู่ที่ดีขึ้น
- ▶ สามารถได้รับผลจากการเร่งรัดการพัฒนาทางด้านเศรษฐกิจทั้งในระยะสั้นและระยะยาว

๒.๒ จะลดหรือขจัดปัญหาสังคมที่สำคัญทั้งในปัจจุบันและมีแนวโน้มที่จะเกิดขึ้นในอนาคตได้อย่างไร เพื่อให้

- ▶ ประชาชนอยู่ร่วมกันอย่างมีความสุข มีความปลอดภัยในชีวิตและทรัพย์สิน

๒.๓ จะเสริมสร้างครอบครัว/ชุมชนที่เข้มแข็ง ที่มีภูมิคุ้มกันและมีความสามารถในการรองรับกับภาวะความเปลี่ยนแปลงได้อย่างถูกต้องเหมาะสมได้อย่างไร เพื่อให้

- ▶ ลดการจัดการและงบประมาณที่ภาคราชการจะต้องเข้าไปดำเนินการ แก้ไขปัญหา
- ▶ เกิดระบบการคุ้มครองทางสังคมในระดับชุมชนที่มีประสิทธิภาพเสริมกับระบบที่ต้องบริหารจัดการโดยภาคราชการ

ต้องบริหารจัดการโดยภาคราชการ

๓. ด้านทรัพยากรธรรมชาติและสิ่งแวดล้อม

๓.๑ จะฟื้นฟูความอุดมสมบูรณ์ของทรัพยากรธรรมชาติของจังหวัดได้อย่างไร เพื่อให้

- ▶ เป็นฐานทรัพยากรทางการพัฒนาต่างๆ ของจังหวัดได้อย่างมั่นคงและยั่งยืน
- ▶ ปัญหาผลกระทบต่อเนื่องจากความเสื่อมโทรมของทรัพยากร เช่น ปัญหาน้ำท่วมและภัยแล้ง ฯลฯ

๓.๒ จะขจัดปัญหาที่อาจสร้างความเสื่อมโทรมของทรัพยากรให้เพิ่มขึ้นได้อย่างไร เพื่อให้

- ▶ ลดภาระที่ภาคราชการจะต้องเข้าไปจัดการเพื่อแก้ไขปัญหา
- ▶ สามารถที่จะใช้ทรัพยากรธรรมชาติที่มีอยู่ในปัจจุบันในการพัฒนาตามศักยภาพและข้อจำกัดที่มีอยู่ได้อย่างมีประสิทธิภาพ

๔. ด้านความมั่นคง

๔.๑ จะเพิ่มประสิทธิภาพในการเข้าไปจัดการกับปัญหาด้านความมั่นคงในรูปแบบใหม่ได้อย่างไร เพื่อให้

- ▶ ปัญหาเหล่านี้ไม่สร้างผลกระทบจนกลายเป็นปัญหาสังคมที่สำคัญและกระทบต่อภาพลักษณ์ของจังหวัด
- ▶ ปัญหาเหล่านี้ไม่ไปสร้างปัญหาให้พื้นที่อื่นๆ ของประเทศ

๔.๒ จะใช้มาตรการด้านพัฒนาเศรษฐกิจ สังคมและทรัพยากรธรรมชาติของจังหวัดในการเข้าไปเสริมการป้องกัน/ขจัดปัญหาด้านความมั่นคงในรูปแบบใหม่ได้อย่างไร เพื่อให้

- ▶ เกิดการแก้ปัญหาที่ต้นเหตุ และเป็นการแก้ปัญหาอย่างยั่งยืน
- ▶ เกิดการเชื่อมโยงการพัฒนาในด้านต่างๆ เข้ากับการป้องกันปัญหาด้านความมั่นคงในรูปแบบใหม่อย่างเป็นระบบ

แผนยุทธศาสตร์การพัฒนาจังหวัดขอนแก่น ได้กำหนดวิสัยทัศน์การพัฒนาไว้ว่านับตั้งแต่แผนพัฒนาเศรษฐกิจและสังคมแห่งชาติ ฉบับที่ ๑ - ๑๒ จังหวัดขอนแก่นกำหนดให้เป็นเมืองสำคัญของภาคตะวันออกเฉียงเหนือ ทำให้มีการวางรากฐานการพัฒนาจังหวัดอย่างเป็นระบบและต่อเนื่อง โดยเฉพาะอย่างยิ่งด้านโครงสร้างพื้นฐานส่งผลให้ในปัจจุบันจังหวัดขอนแก่นเป็นศูนย์กลางความเจริญในทุกด้านของภูมิภาค ทั้งนี้การเปลี่ยนแปลงในยุคโลกาภิวัตน์ก่อให้เกิดการเปลี่ยนแปลงที่รวดเร็วและซับซ้อนมากยิ่งขึ้น เพื่อป้องกันและบรรเทาปัญหา ที่อาจเกิดขึ้นจากการพัฒนาอย่างไร้ทิศทาง เช่น ปัญหาการจราจร ปัญหาปริมาณขยะ ปัญหาความเหลื่อมล้ำทางสังคมและเศรษฐกิจ จังหวัดขอนแก่นจึงได้มีการกำหนดกรอบทิศทาง การพัฒนาให้มีความชัดเจนและรัดกุมเพื่อให้สามารถนำศักยภาพภายในที่มีใช้พัฒนาเมืองทั้งในเชิงรุกและเชิงรับได้อย่างเหมาะสม เพื่อให้การพัฒนาจังหวัดเป็นไปอย่างยั่งยืนเกิดประโยชน์สุขที่แท้จริงต่อประชาชนและก้าวสู่ความเป็นมหานครแห่งอาเซียน จึงกำหนดกรอบแนวทางการพัฒนา จังหวัดขอนแก่น ดังนี้

▶ **วิสัยทัศน์ :** ขอนแก่นเมืองน่าอยู่ ศูนย์กลางเชื่อมโยงการค้า การลงทุน และการบริการของกลุ่มประเทศอนุภูมิภาคุ่มน้ำโขง

▶ **จุดยืนทางยุทธศาสตร์** เมืองศูนย์กลางเศรษฐกิจ และสังคมในกลุ่มประเทศอนุภูมิภาคุ่มน้ำโขง

- ▶ ศูนย์กลางการค้า การลงทุน และบริการ
- ▶ ศูนย์กลางการคมนาคมขนส่ง และโลจิสติกส์
- ▶ ศูนย์กลางการแพทย์และสาธารณสุข
- ▶ ศูนย์กลางการศึกษา
- ▶ ศูนย์กลางการประชุมและการท่องเที่ยว
- ▶ ศูนย์กลางอุตสาหกรรมสีเขียว

▶ **ภาคอุตสาหกรรม**

- นครเทคโนโลยีสารสนเทศและการสื่อสาร
- พลังงานทดแทน
- ศูนย์กลางอุตสาหกรรมแปรรูปการเกษตร/อุตสาหกรรมสีเขียว

▶ **ภาคเกษตร**

- พืชเศรษฐกิจหลัก (ข้าว อ้อยโรงงาน มันสำปะหลัง)
- พืชเศรษฐกิจรอง (ผักปลอดภัย มะม่วงน้ำดอกไม้)
- สัตว์เศรษฐกิจหลัก (โคเนื้อ ไก่)

▶ **ภาคท่องเที่ยว**

- ศูนย์กลางประชุมและการท่องเที่ยวยุคก่อนประวัติศาสตร์(ไดโนเสาร์)และวัฒนธรรม

▶ **OTOP**

- ผ้าไหมมัดหมี่,ผ้าฝ้าย

▶ **พันธกิจ**

๑. การเสริมสร้างชุมชนให้เข้มแข็ง คนในชุมชนมีชีวิตอยู่ด้วยความผาสุก
๒. พัฒนาให้เป็นเมืองน่าอยู่อย่างยั่งยืน
๓. พัฒนาให้เป็นศูนย์กลางของกลุ่มประเทศอนุภูมิภาคุ่มน้ำโขง

▶ เป้าประสงค์รวม

๑. อัตราการเติบโตทางด้านเศรษฐกิจเพิ่มขึ้น และมีเสถียรภาพ
๒. ยกระดับคุณภาพชีวิตของประชาชน และสร้างความมั่นคงทางสังคม
๓. อนุรักษ์ ฟื้นฟู ทรัพยากรธรรมชาติและสิ่งแวดล้อม และเสริมสร้างความเข้มแข็งในการบริหารจัดการอย่างยั่งยืน
๔. ยกระดับการค้า การลงทุน และการบริการให้มีการเชื่อมโยงกับกลุ่มประเทศอนุภาคลุ่มน้ำโขง และอาเซียน

▶ ประเด็นยุทธศาสตร์

- ยุทธศาสตร์ที่ ๑ : การพัฒนาเศรษฐกิจให้มีความมั่นคงและมีความสามารถทางการแข่งขัน
- ยุทธศาสตร์ที่ ๒ : การพัฒนาคุณภาพคนและสังคมที่มีคุณภาพ
- ยุทธศาสตร์ที่ ๓ : การบริหารจัดการทรัพยากรธรรมชาติและสิ่งแวดล้อมเพื่อการพัฒนาที่ยั่งยืน
- ยุทธศาสตร์ที่ ๔ : การเสริมสร้างความมั่นคง และความปลอดภัยในชีวิตและทรัพย์สิน
- ยุทธศาสตร์ที่ ๕ : การเพิ่มศักยภาพของเมืองเพื่อเชื่อมโยงโอกาสจากกลุ่มประเทศอนุภูมิภาคลุ่มน้ำโขง
- ยุทธศาสตร์ที่ ๖ : การพัฒนาการบริหารภาครัฐ

▶ แผนงานเป้าประสงค์รวม ตัวชี้วัด และค่าเป้าหมาย

▶ ประเด็นยุทธศาสตร์ที่ ๑ : การพัฒนาเศรษฐกิจให้มีความมั่นคงและมีความสามารถทางการแข่งขัน

เป้าประสงค์เชิงยุทธศาสตร์ที่ ๑ : การผลิตภาคการเกษตรมีความเข้มแข็งและยั่งยืนเป็นมิตรกับสิ่งแวดล้อม

ตัวชี้วัด / เป้าหมาย :

- ๑.๑ ร้อยละของผลผลิตพืชสำคัญเฉลี่ยต่อไร่เพิ่มขึ้น
 ๑. ข้าวนาปี ร้อยละ ๑ ต่อปี
 ๒. อ้อย ร้อยละ ๐.๑ ต่อปี
- ๑.๒ ร้อยละของจำนวนแปลงต่อฟาร์ม ฟาร์มที่ได้รับใบรับรองมาตรฐาน GAP ของผลผลิตการเกษตรที่สำคัญต่อจำนวนแปลง/ฟาร์มที่ได้รับการตรวจจากกระทรวงเกษตรและสหกรณ์ (ข้าวหอมมะลิ) เพิ่มขึ้นเป็น ๙๘ % เมื่อสิ้นปี ๒๕๖๐
- ๑.๓ ร้อยละของจำนวนเกษตรกรกลุ่มเป้าหมายที่ผ่านการเตรียมความพร้อมตามระบบมาตรฐาน GAP(ข้าวหอมมะลิ) เพิ่มขึ้นเป็น ๙๘ % เมื่อสิ้นปี ๒๕๖๐
- ๑.๔ จำนวนพื้นที่ที่เพิ่มขึ้นของพื้นที่ชลประทาน ๒๐,๐๐๐ ไร่ เพิ่มขึ้นปีละ ๕,๐๐๐ ไร่
- ๑.๕ จำนวนที่เพิ่มขึ้นของแหล่งน้ำในไร่นา (นอกเขตชลประทาน) ๕,๐๐๐ แห่ง
- ๑.๖ จำนวนพื้นที่ที่ได้รับการปรับปรุงบำรุงดิน ๕๐,๐๐๐ ไร่
- ๑.๗ จำนวนเกษตรกรผู้เลี้ยงโคเนื้อสามารถประกอบอาชีพการเลี้ยงโคเนื้อได้อย่าง

ยั่งยืน ๔๐๐ ราย

/ ๑.๘ ร้อยละของมูลค่า...

๑.๘ ร้อยละของมูลค่าของผลผลิตสัตว์น้ำเพิ่มขึ้นปีละ ๒ %

๑.๙ ร้อยละของฟาร์มสัตว์น้ำที่ได้รับการรับรองมาตรฐานเมื่อเปรียบเทียบกับจำนวนทั้งหมดที่ขอการรับรองเพิ่มขึ้นปีละ ๑๐ %

เป้าประสงค์เชิงยุทธศาสตร์ที่ ๒ : ยกระดับผลิตภัณท์ชุมชนและอุตสาหกรรมพื้นฐานให้สามารถรองรับการแข่งขัน

ตัวชี้วัด / เป้าหมาย :

๒.๑ ร้อยละของจำนวนผลิตภัณท์ชุมชนและท้องถิ่นของจังหวัดที่ได้รับการรับรองมาตรฐานผลิตภัณท์ชุมชน (มพช.) ร้อยละ ๑๐๐ เมื่อสิ้นปี ๒๕๖๐

๒.๒ ร้อยละที่เพิ่มขึ้นของมูลค่าการจำหน่ายผลิตภัณท์ OTOP ๔ %

เป้าประสงค์เชิงยุทธศาสตร์ที่ ๓ : พัฒนาประสิทธิภาพด้านการค้า การลงทุนและการท่องเที่ยว

ตัวชี้วัด / เป้าหมาย :

๓.๑ ร้อยละที่เพิ่มขึ้นของผู้ประกอบการรายใหม่ที่จดทะเบียนธุรกิจ เพิ่มขึ้นปีละ ๕%

๓.๒ จำนวนครั้งของการจัดกิจกรรมส่งเสริม การค้า/การลงทุน/การตลาดในประเทศ ปีละ ๕ ครั้ง

๓.๓ ร้อยละที่เพิ่มขึ้นของรายได้จากการท่องเที่ยวปีละ ๐.๕ %

๓.๔ ร้อยละที่เพิ่มขึ้นของจำนวนนักท่องเที่ยวปีละ ๐.๕ %

▶ ประเด็นยุทธศาสตร์ที่ ๒ : การพัฒนาคุณภาพคนและสังคมที่มีคุณภาพ

เป้าประสงค์เชิงยุทธศาสตร์ที่ ๑ : ยกระดับการพัฒนาคุณภาพชีวิตประชาชนให้ดีขึ้น

ตัวชี้วัด / เป้าหมาย :

๑.๑ ร้อยละของประชาชนอายุ ๓๕ ปี ขึ้นไปได้รับการคัดกรองเบาหวานปีละ ๙๐ %

๑.๒ ร้อยละของประชาชนอายุ ๓๕ ปี ขึ้นไปได้รับการคัดกรอง ความดัน ๙๐ %

๑.๓ ร้อยละของผู้ป่วยเบาหวานที่ควบคุมระดับน้ำตาลในเลือดได้ดี เพิ่มขึ้นปีละ ๒ %

๑.๔ ร้อยละของผู้ป่วยความดันโลหิตสูงที่ควบคุมระดับความดันได้ดี เพิ่มขึ้นปีละ ๑ %

๑.๕ ร้อยละของหญิงตั้งครรภ์ที่ได้รับการฝากครรภ์ ครบ ๕ ครั้ง ตามเกณฑ์เพิ่มขึ้นปีละ ๑ %

๑.๖ ร้อยละของเด็กที่มีพัฒนาการสมวัย เมื่อสิ้นปี ๒๕๖๐ ได้ ๙๕ %

๑.๗ ร้อยละของตลาดสดที่ได้รับการรับรองความสะอาดและผ่านเกณฑ์ตลาดสดน่าซื้อระดับดี หรือระดับดีมากเพิ่มขึ้นปีละ ๒ %

๑.๘ ร้อยละของร้านอาหารและแผงลอยที่ผ่านเกณฑ์และติดป้ายอาหารสะอาด รสชาติอร่อย (Clean Food Good Taste) ๘๘

๑.๙ ร้อยละของอำเภอควบคุมโรคเข้มแข็งแบบยั่งยืนเพิ่มขึ้นปีละ ๒ %

๑.๑๐ ระดับความสำเร็จของการจัดการงานด้านการคุ้มครองผู้บริโภค

๑.๑๑ ระดับความสำเร็จของการดำเนินงานอาหารปลอดภัยเพื่อคุ้มครองผู้บริโภคด้านสุขภาพ(Safer Food for Better Health)

๑.๑๒ ระดับความสำเร็จในการดำเนินงานเพื่อลดอัตราการป่วยตายด้วยโรคโควิดโรค

๑.๑๓ ร้อยละของผู้ป่วยนอกที่ได้รับบริการด้านการแพทย์แผนไทยและ/หรือ การแพทย์ทางเลือกที่ได้มาตรฐานในสถานบริการสาธารณสุขของรัฐเพิ่มขึ้นปีละ ๒ %

เป้าประสงค์เชิงยุทธศาสตร์ที่ ๒ : ส่งเสริมการศึกษาและการเรียนรู้อย่างมีคุณภาพ

ตัวชี้วัด / เป้าหมาย :

๒.๑ จำนวนปีการศึกษาเฉลี่ยเพิ่มขึ้น เป็น ๑๐ ปีเมื่อสิ้นปี ๒๕๖๐

๒.๒ ร้อยละของสถานศึกษาที่ผ่านการรับรองมาตรฐานการศึกษาจากการประเมิน คุณภาพภายนอก (Quality Schools) เพิ่มขึ้นปีละ ๒ %

เป้าประสงค์เชิงยุทธศาสตร์ที่ ๓ : พัฒนาศักยภาพของคนในสังคมและเพิ่มความเข้มแข็งของ ชุมชนอย่างยั่งยืน

ตัวชี้วัด / เป้าหมาย :

๓.๑ จำนวนหมู่บ้านเศรษฐกิจพอเพียงต้นแบบมีความสุขมวลรวมอย่างน้อยร้อยละ ๘๐ ของหมู่บ้านเป้าหมายในแต่ละปี

๓.๒ อัตราการว่างงานลดลงร้อยละ ๐.๐๑ ต่อ ปี

๓.๓ ร้อยละของจำนวนแรงงานที่ได้รับการบรรจุงานเพิ่มขึ้นปีละ ๐.๕ %

๓.๔ ร้อยละของแรงงานใหม่ที่ได้รับการพัฒนาทักษะฝีมือแรงงานและ ผ่านการ ทดสอบมาตรฐานฝีมือแรงงานแห่งชาติ เพิ่มขึ้นปีละ ๑ %

๓.๕ จำนวนลูกจ้าง/ผู้ประกอบการ ได้รับการคุ้มครองจากประกันสังคมในระบบ (มาตรา ๓๓,๓๙) และนอกระบบมาตรา ๔๐ เพิ่มขึ้นปีละ ๓ %

๓.๖ ร้อยละของภาคีเครือข่ายและภาคประชาชนที่ได้รับการเสริมสร้างและพัฒนา ศักยภาพและมีส่วนร่วมในการพัฒนาสังคม เพิ่มขึ้นปีละ ๕ %

๓.๗ ระดับความสำเร็จของการแก้ไขปัญหาสังคมและพัฒนาคุณภาพชีวิต

๓.๘ จำนวนครั้งของการจัดกิจกรรมทางศาสนาเพื่อส่งเสริมศีลธรรมปลูกฝังคุณธรรม จริยธรรม ให้เด็ก เยาวชน และประชาชน ปีละ ๓๐๐ ครั้ง

๓.๙ จำนวนกิจกรรมที่มีการรณรงค์ ส่งเสริมค่านิยม จิตสำนึกและความภาคภูมิใจใน ความเป็นไทย ๑๓๐ ครั้ง

๓.๑๐ จำนวนกิจกรรมที่เสริมสร้างการรับรู้และเข้าใจในเอกลักษณ์และความ หลากหลายทางวัฒนธรรม ๑๕ ครั้ง

▶ ประเด็นยุทธศาสตร์ที่ ๓ : การบริหารจัดการทรัพยากรธรรมชาติสิ่งแวดล้อมเพื่อการพัฒนา อย่างยั่งยืน

เป้าประสงค์เชิงยุทธศาสตร์ที่ ๑ : บูรณาการบริหารจัดการทรัพยากร ธรรมชาติและสิ่งแวดล้อม อย่างมีประสิทธิภาพ

ตัวชี้วัด / เป้าหมาย :

๑.๑ จำนวนพื้นที่สีเขียวเพิ่มขึ้น ปีละ ๔,๐๐๐ ไร่

๑.๒ จำนวนการก่อสร้าง/ปรับปรุงฝายต้นน้ำลำธารให้สามารถใช้งานได้ดี ปีละ

๓๐๐ แห่ง

- ๑.๓ จำนวนเนื้อที่ ที่ดินเสื่อมโทรมได้รับการปรับปรุงบำรุงดิน ๕,๐๐๐ ไร่
- ๑.๔ จำนวนแหล่งน้ำ/คลองธรรมชาติที่ได้รับการอนุรักษ์ พัฒนาฟื้นฟู ให้สามารถใช้งานได้ ปีละ ๔๐ แห่ง
- ๑.๕ จำนวน อปท.ที่มีการจัดการขยะที่ถูกหลักสุขาภิบาล จำนวน ๒๒๔ แห่ง เมื่อสิ้นปี ๒๕๖๐
- ๑.๖ จำนวนโรงงานอุตสาหกรรมขนาดใหญ่ที่คงรักษาระบบการจัดของเสีย เป็นไปตามมาตรฐานสิ่งแวดล้อม ๒๔ แห่ง
- ๑.๗ จำนวนโรงงานอุตสาหกรรมที่ผ่านการรับรองอุตสาหกรรมสีเขียว (Green Industry) ๑๗๐ แห่ง เมื่อสิ้นปี ๒๕๖๐
- ๑.๘ จำนวนโรงงานอุตสาหกรรมที่เข้าสู่ระบบธรรมาภิบาลสิ่งแวดล้อม จำนวน ๑๒ แห่ง เมื่อสิ้นปี ๒๕๖๐
- ๑.๙ ร้อยละของข้อร้องเรียนเกี่ยวกับสิ่งแวดล้อม และความปลอดภัยได้ รับการจัดการ ๑๐๐ %
- ๑.๑๐ ร้อยละของเครือข่ายอาสาสมัครพิทักษ์ทรัพยากรธรรมชาติและสิ่งแวดล้อม (ทสม.) มีส่วนร่วมในการบริหารจัดการทรัพยากรธรรมชาติและสิ่งแวดล้อมครอบคลุมพื้นที่เป้าหมาย ๕๐ เมื่อสิ้นปี ๒๕๖๐

▶ ประเด็นยุทธศาสตร์ที่ ๔ : การเสริมสร้างความมั่นคง และความปลอดภัยในชีวิตและทรัพย์สิน
เป้าประสงค์เชิงยุทธศาสตร์ที่ ๑ : เสริมสร้างความมั่นคง ปลอดภัยในชีวิตและทรัพย์สินของประชาชน

ตัวชี้วัด / เป้าหมาย :

- ๑.๑ ร้อยละของการจับกุมผู้กระทำความผิดในคดีอุกฉกรรจ์และสะเทือนขวัญ เพิ่มขึ้นปีละ ๑ % / ปี
- ๑.๒ ร้อยละของการจับกุมผู้กระทำความผิดในคดีต่อชีวิต ร่างกาย และเพศเพิ่มขึ้น ปีละ ๐.๒๕ %
- ๑.๓ ร้อยละของการจับกุมผู้กระทำความผิดในคดีประทุษร้ายต่อทรัพย์ เพิ่มขึ้น ปีละ ๐.๒๕ %
- ๑.๔ อัตราคดีเด็กและเยาวชนต่อประชากร ๑,๐๐๐ คน ของจังหวัดลดลง ๒.๕ % เมื่อสิ้นปี ๒๕๖๐
- ๑.๕ อัตราการเกิดอุบัติเหตุจากรางทางบกลดลง ปีละ ๕ %
- ๑.๖ อัตราการเสียชีวิตจากอุบัติเหตุจากรางทางบกลดลงปีละ ๕ %
- ๑.๗ สัดส่วนคดีอาญาเสพติดต่อประชากรแสนคน เหลือ ๑๘๔.๕๕ เมื่อสิ้นปี ๒๕๖๐
- ๑.๘ ร้อยละที่เพิ่มขึ้นของจำนวนผู้ต้องหาคดีอาญาเสพติดข้อหาสำคัญถูกดำเนินการตามกระบวนการยุติธรรม ปีละ ๕ %
- ๑.๙ ร้อยละของสถานศึกษาในพื้นที่ได้รับการส่งเสริมกิจกรรมป้องกัน แก้ไข และเฝ้าระวังปัญหาเสพติดเทียบกับค่าเป้าหมาย ปีละ ๙๐ %

เป้าประสงค์เชิงยุทธศาสตร์ที่ ๒ : เพิ่มศักยภาพการป้องกัน แก้ไขฟื้นฟูและเยียวยาจากภัยธรรมชาติ

ตัวชี้วัด / เป้าหมาย :

- ๒.๑ ร้อยละของพื้นที่ที่ได้รับผลกระทบจากภัยแล้งลดลง ปีละ ๓ %
- ๒.๒ ร้อยละของพื้นที่ที่ได้รับผลกระทบจากน้ำท่วมลดลง ปีละ ๐.๒ %
- ๒.๓ ร้อยละของผู้เสียชีวิตที่เกิดจากภัยธรรมชาติลดลง ปีละ ๑ %
- ๒.๔ ร้อยละของพื้นที่ที่เกิดภัยธรรมชาติ ได้รับการฟื้นฟูบูรณะ และเยียวยา ๑๐๐ %

▶ ประเด็นยุทธศาสตร์ที่ ๕ : การเพิ่มศักยภาพของเมืองเพื่อเชื่อมโยงโอกาสจากกลุ่ม ประเทศอนุภูมิภาค
ลุ่มน้ำโขง

เป้าประสงค์เชิงยุทธศาสตร์ที่ ๑ : ขยายโครงข่ายการคมนาคมขนส่งในการเชื่อมโยงกับกลุ่ม
ประเทศอนุภูมิภาคลุ่มน้ำโขง

ตัวชี้วัด / เป้าหมาย :

- ๑.๑ เส้นทางขนส่งทางถนน ได้รับการพัฒนาเชื่อมโยงเครือข่ายถนนหลัก จำนวน ๓ เส้นทาง (ยุทธศาสตร์การพัฒนาโครงสร้างพื้นฐานด้านคมนาคมขนส่งของไทย พ.ศ. ๒๕๕๘ - ๒๕๖๕)
- ๑.๒ เส้นทางขนส่งทางระบบรางได้รับการพัฒนา จำนวน ๒ เส้นทาง (ยุทธศาสตร์การพัฒนาโครงสร้างพื้นฐานด้านคมนาคมขนส่งของไทย พ.ศ. ๒๕๕๘ - ๒๕๖๕)
- ๑.๓ สถานีขนส่งสินค้าเพื่อเพิ่มประสิทธิภาพการขนส่งทางถนนด้วยรถบรรทุก ได้รับการพัฒนา จำนวน ๑ แห่ง (ยุทธศาสตร์การพัฒนาโครงสร้างพื้นฐานด้านคมนาคมขนส่งของไทย พ.ศ. ๒๕๕๘ - ๒๕๖๕)

เป้าประสงค์เชิงยุทธศาสตร์ที่ ๒ : ยกระดับภาคบริการ การค้า การท่องเที่ยวให้มีคุณภาพ
มาตรฐาน

ตัวชี้วัด / เป้าหมาย :

- ๒.๑ จำนวนโรงพยาบาลที่ได้รับการรับรองมาตรฐาน HA เพิ่มขึ้น
- ๒.๒ จำนวนผู้ป่วยนอกในกลุ่ม GMS เข้ามาใช้บริการในด้านการแพทย์/สาธารณสุข เพิ่มขึ้นปีละ ๕ %
- ๒.๓ จำนวนนักศึกษาจากประเทศในกลุ่ม GMS เข้ามาศึกษาเพิ่มขึ้น ๗.๙๕ % เมื่อสิ้นปี ๒๕๖๐
- ๒.๔ จำนวนครั้งของการประชุมสัมมนาระดับนานาชาติที่จังหวัดขอนแก่นปีละ ๘ ครั้ง
- ๒.๕ จำนวนการจัดกิจกรรมส่งเสริมการค้า การลงทุน การท่องเที่ยว และแลกเปลี่ยนวัฒนธรรมระหว่างประเทศปีละ ๒ ครั้ง

▶ ประเด็นยุทธศาสตร์ที่ ๖ : การพัฒนาการบริหารภาครัฐ

เป้าประสงค์เชิงยุทธศาสตร์ที่ ๑ : เพิ่มประสิทธิภาพการบริหารจัดการภาครัฐ

ตัวชี้วัด / เป้าหมาย :

- ๑.๑ ร้อยละความพึงพอใจของผู้รับบริการ
- ๑.๒ ระดับความสำเร็จของการพัฒนาศูนย์บริการร่วมหรือเคาน์เตอร์บริการประชาชน

๑.๓ ร้อยละของความสำเร็จของการเบิกจ่ายงบประมาณ งบลงทุน ร้อยละ ๘๒
ภาพรวม ร้อยละ ๙๕

๑.๔ ระดับความสำเร็จของปริมาณผลผลิตที่ทำได้จริงเปรียบเทียบกับเป้าหมาย
ผลผลิตตามเอกสารงบประมาณรายจ่าย

๑.๕ ระดับความสำเร็จของการดำเนินการตามมาตรการประหยัดพลังงาน

๑.๖ ระดับความสำเร็จของร้อยละเฉลี่ยถ่วงน้ำหนักในการศึกษามาตรฐาน
ระยะเวลาการให้บริการ

๑.๗ ระดับความสำเร็จของการพัฒนาสมรรถนะของบุคลากร

๑.๘ ระดับความสำเร็จของการพัฒนาปรับปรุงสารสนเทศ

๑.๙ ระดับความสำเร็จของการพัฒนาปรับปรุงวัฒนธรรมองค์กร

๑.๑๐ ระดับความสำเร็จของการดำเนินโครงการสร้างความโปร่งใสในการปฏิบัติ

๑.๑๑ ร้อยละของครัวเรือนที่เข้าถึงประปา

๑.๑๒ ร้อยละของครัวเรือนที่เข้าถึงไฟฟ้า

๑.๑๓ อัตราเชื่อมต่ออินเทอร์เน็ตของประชากร

๑.๑๔ ระดับความสำเร็จของการพัฒนาสมรรถนะของบุคลากร

๑.๔ ยุทธศาสตร์การพัฒนาขององค์กรส่วนท้องถิ่นในเขตจังหวัด

▶ วิสัยทัศน์

“ ขอนแก่นเมืองน่าอยู่ ชุมชนเข้มแข็งเป็นศูนย์กลางการเรียนรู้และเศรษฐกิจแห่งอาเซียน ”

▶ พันธกิจ

๑. เสริมสร้างชุมชนให้เข้มแข็งและพัฒนาให้เป็นบ้านเมืองที่น่าอยู่อย่างยั่งยืน
๒. พัฒนาคนให้ มีคุณภาพ มีทักษะในวิชาชีพ มีคุณธรรม และจริยธรรม
๓. จัดการศึกษาในและนอกระบบให้ได้มาตรฐาน และสร้างสังคมแห่งการเรียนรู้
๔. สร้างเศรษฐกิจฐานรากให้เข้มแข็งและแข่งขันได้ โดยเชื่อมโยงการค้า การลงทุน การบริการ และการท่องเที่ยว
๕. พัฒนาโครงข่ายระบบการคมนาคมขนส่ง ระบบบริการสาธารณะ และเครือข่ายการป้องกันและบรรเทาสาธารณภัยให้มีประสิทธิภาพ และได้มาตรฐาน
๖. บริหารจัดการทรัพยากรธรรมชาติ และสิ่งแวดล้อมให้เกิดประโยชน์ มีความสมดุลอย่างยั่งยืน
๗. สืบสานวัฒนธรรม ขนบธรรมเนียม ประเพณี ที่ดีงามของท้องถิ่นให้คงอยู่ส่งเสริมการท่องเที่ยวของชุมชนที่เป็นเอกลักษณ์ท้องถิ่น

ประเด็นยุทธศาสตร์ ประกอบด้วย ๘ ยุทธศาสตร์ ดังนี้

ยุทธศาสตร์ ที่ ๑ การพัฒนาเมืองและชุมชน

ยุทธศาสตร์ ที่ ๒ การพัฒนาโครงสร้างพื้นฐาน

ยุทธศาสตร์ ที่ ๓ การพัฒนาศักยภาพพลเมือง

ยุทธศาสตร์ ที่ ๔ การบริหารจัดการทรัพยากรธรรมชาติ และสิ่งแวดล้อม

เพื่อการพัฒนาอย่างยั่งยืน

ยุทธศาสตร์ ที่ ๕ การพัฒนาการเกษตรยั่งยืน

ยุทธศาสตร์ ที่ ๖ การเสริมสร้างสุขภาวะ

ยุทธศาสตร์ ที่ ๗ การสร้างเสริมทุนทางสังคมให้เข้มแข็งและพัฒนาเศรษฐกิจชุมชน
เพื่อการแข่งขันภายใต้หลักปรัชญาเศรษฐกิจพอเพียง

ยุทธศาสตร์ ที่ ๘ การพัฒนาการบริหารภาครัฐ

แนวทางการพัฒนา ประกอบด้วย ๓๓ แนวทางการพัฒนา ดังนี้

ยุทธศาสตร์ที่ ๑ การพัฒนาเมืองและชุมชน ประกอบด้วย ๔ แนวทางการพัฒนา ดังนี้

- ๑.๑ พัฒนาระบบสาธารณูปโภค สาธารณูปการชุมชนเมืองและชนบทอย่างทั่วถึงและเป็นระบบ
- ๑.๒ พัฒนาเพิ่มประสิทธิภาพระบบเครือข่ายการป้องกันและบรรเทาสาธารณภัย ในท้องถิ่นให้มีประสิทธิภาพได้มาตรฐาน
- ๑.๓ พัฒนาส่งเสริม และสนับสนุนระบบการรักษาความปลอดภัย ในเขตเมืองและชุมชน แบบมีส่วนร่วม
- ๑.๔ ส่งเสริมสนับสนุนการป้องกันและแก้ไขปัญหาเสพติดและอบายมุขอย่างเป็นระบบ ครบวงจร
- ๑.๕ สร้างวินัยประชาชน และความร่วมมือในการดูแลความเป็นระเบียบชุมชน การจราจร และการลดอุบัติเหตุ

ยุทธศาสตร์ที่ ๒ การพัฒนาโครงสร้างพื้นฐาน ประกอบด้วย ๓ แนวทางการพัฒนา ดังนี้

- ๒.๑ พัฒนาโครงสร้างพื้นฐานเส้นทางคมนาคมขนส่งให้ได้มาตรฐานและให้ทั่วถึง
- ๒.๒ พัฒนาระบบการให้บริการขนส่งมวลชนให้ได้มาตรฐาน สะดวก สะอาดและปลอดภัย
- ๒.๓ พัฒนาจังหวัดเพื่อรองรับการเปลี่ยนแปลงในการเข้าสู่ประชาคมเศรษฐกิจอาเซียน และเป็นศูนย์กลางการพัฒนาในด้านต่าง ๆ อย่างสมดุล
- ๒.๔ พัฒนาพื้นที่สีเขียวและปรับปรุงภูมิทัศน์ที่สวยงามเหมาะสม
- ๒.๕ สนับสนุนชุมชน หน่วยงานผู้ประกอบการในการพัฒนาระบบสุขภาพ และรักษา ความสะอาด

ยุทธศาสตร์ที่ ๓ การพัฒนาการศึกษาและศักยภาพพลเมือง ประกอบด้วย ๔ แนวทางการพัฒนา ดังนี้

- ๓.๑ ส่งเสริมและพัฒนาคุณภาพการศึกษาขั้นพื้นฐานในระบบให้ได้มาตรฐานและสนับสนุน ให้ผู้เรียนได้รับการพัฒนาเต็มศักยภาพ
- ๓.๒ เพิ่มโอกาสทางการศึกษานอกระบบและการศึกษาตามอัธยาศัยสำหรับประชาชน ทุกเพศทุกวัยอย่างทั่วถึงและมีคุณภาพ
- ๓.๓ พัฒนา ส่งเสริมและสนับสนุนกีฬาขั้นพื้นฐานสู่ความเป็นเลิศและมุ่งสู่กีฬามืออาชีพและ การกีฬา/นันทนาการเพื่อการออกกำลังกาย
- ๓.๔ ส่งเสริม สนับสนุนและพัฒนาการประกอบอาชีพ/ทักษะฝีมือ ที่เหมาะสมตรงศักยภาพ ของประชาชน
- ๓.๕ ส่งเสริมและปลูกฝังค่านิยมหลัก ๑๒ ประการ

- ๓.๖ เพิ่มพื้นที่สร้างสรรค์แก่เด็กและเยาวชนกิจกรรมอาสา เพื่อการใช้ทักษะชีวิตที่ดี เห็นคุณค่าตนเองและสังคม
- ๓.๗ ส่งเสริมกระบวนการพัฒนาประชาธิปไตยในชุมชนท้องถิ่นและยกระดับทักษะประชาชนในการเป็นผู้นำการเปลี่ยนแปลง

ยุทธศาสตร์ที่ ๔ การบริหารจัดการทรัพยากรธรรมชาติและสิ่งแวดล้อม เพื่อการพัฒนาอย่างยั่งยืน
ประกอบด้วย ๖ แนวทางการพัฒนา ดังนี้

- ๔.๑ บริหารจัดการอนุรักษ์ ฟื้นฟู ทรัพยากรธรรมชาติและสิ่งแวดล้อมแบบบูรณาการ และยั่งยืน
- ๔.๒ อนุรักษ์ ฟื้นฟู และเพิ่มพื้นที่ป่า ป่าชุมชน และป่าต้นน้ำลำธารให้เกิดความอุดมสมบูรณ์
- ๔.๓ พัฒนาฟื้นฟู แหล่งน้ำ แหล่งน้ำใต้ดินและการบริหารจัดการน้ำอย่างเป็นระบบ และมีประสิทธิภาพ โดยประชาชนมีส่วนร่วม
- ๔.๔ เพิ่มประสิทธิภาพการจัดการขยะชุมชน สิ่งปฏิกูล และน้ำเสีย
- ๔.๕ สร้างสังคมและพลเมืองที่เป็นมิตรกับสิ่งแวดล้อม
- ๔.๖ ส่งเสริมการใช้พลังงานทางเลือกโซลาร์ฟาร์ม
- ๔.๗ พัฒนาด้านแบบกิจกรรม/สาธิต แนวทางการใช้พลังงานทางเลือกใน อปท. ตามศักยภาพ

ยุทธศาสตร์ที่ ๕ การพัฒนาการเกษตรยั่งยืน ประกอบด้วย ๕ แนวทางการพัฒนา ดังนี้

- ๕.๑ พัฒนาส่งเสริมการเกษตรตามหลักปรัชญาเศรษฐกิจพอเพียง
- ๕.๒ เพิ่มประสิทธิภาพการผลิตและสร้างมูลค่าเพิ่มให้ภาคเกษตร
- ๕.๓ ยกระดับคุณภาพการผลิตพืชอาหารที่ปลอดภัย (Food Safety) และสนับสนุนการเกษตรอินทรีย์เพื่อภาวะสุขภาพ
- ๕.๔ สนับสนุนการพัฒนาในรูปแบบการถ่ายทอดเทคโนโลยีการเกษตรที่เหมาะสมและนวัตกรรมในพื้นที่
- ๕.๕ ส่งเสริมการพัฒนาแหล่งเรียนรู้ และต้นแบบเศรษฐกิจพอเพียงที่สอดคล้องกับพื้นที่

ยุทธศาสตร์ที่ ๖ การเสริมสร้างสุขภาวะ ประกอบด้วย ๕ แนวทางการพัฒนา ดังนี้

- ๖.๑ พัฒนาระบบบริการด้านสาธารณสุขให้มีคุณภาพ และเข้าถึงได้อย่างทั่วถึงเท่าเทียมในระดับปฐมภูมิ
- ๖.๒ พัฒนาระบบบริการทางสังคมให้มีคุณภาพและเข้าถึงได้อย่างทั่วถึงเท่าเทียม
- ๖.๓ สนับสนุนการฟื้นฟูการแพทย์แผนไทย และแพทย์ทางเลือกตามความเหมาะสมและเชื่อมโยงกับการดูแลสุขภาพ
- ๖.๔ สนับสนุนการปฏิบัติงานของอาสาสมัครสาธารณสุขมูลฐาน (อสม.) และพัฒนารูปแบบการบริการประชาชน
- ๖.๕ เฝ้าระวัง ป้องกันโรคติดต่อ โรคอุบัติใหม่และการแพร่ระบาดในพื้นที่ และพัฒนาระบบการส่งต่อร่วมกับหน่วยบริการที่มีคุณภาพ

ยุทธศาสตร์ที่ ๗ การสร้างเสริมทุนทางสังคมให้เข้มแข็ง และพัฒนาเศรษฐกิจชุมชนเพื่อการแข่งขัน ภายใต้อำนาจบริหารเศรษฐกิจพอเพียง ประกอบด้วย ๕ แนวทางการพัฒนา ดังนี้

- ๗.๑ เสริมสร้างค่านิยม คุณธรรม จริยธรรม จิตสาธารณะ และวัฒนธรรมที่ดั่งงามแก่เด็ก และเยาวชน
- ๗.๒ อนุรักษ์สืบสานทำนุบำรุงศาสนา ศิลปวัฒนธรรม ขนบธรรมเนียมประเพณี และ ภูมิปัญญาท้องถิ่น
- ๗.๓ พัฒนาและส่งเสริมเครือข่ายวิสาหกิจชุมชนให้ เข้มแข็งและสามารถแข่งขันได้
- ๗.๔ พัฒนาส่งเสริม การพาณิชย์ การลงทุนและการท่องเที่ยว
- ๗.๕ ส่งเสริม สนับสนุนกระบวนการเรียนรู้ และการนำหลักปรัชญาเศรษฐกิจพอเพียง ไปใช้ในการประกอบอาชีพ

ยุทธศาสตร์ที่ ๘ การพัฒนาการบริหารภาครัฐภายใต้หลักธรรมาภิบาล ประกอบด้วย ๕ แนวทาง การพัฒนา ดังนี้

- ๘.๑ ส่งเสริมการกระจายอำนาจให้แก่ภาคประชาชน
- ๘.๒ ส่งเสริม สนับสนุนและพัฒนาระบบเทคโนโลยีสารสนเทศและนวัตกรรมใหม่ ในการปฏิบัติงานและบริการประชาชนอย่างต่อเนื่อง
- ๘.๓ พัฒนาขีดสมรรถนะของบุคลากรให้เพิ่มขึ้นและพร้อมรับการเปลี่ยนแปลง
- ๘.๔ ส่งเสริมการมีส่วนร่วม และการสร้างเครือข่ายของภาคประชาชน
- ๘.๕ พัฒนาระบบข้อมูลข่าวสารและความโปร่งใส ส่งเสริมให้ประชาชนมีส่วนร่วม ในการประเมินผลกระทบบจากการพัฒนาท้องถิ่น

๒. ยุทธศาสตร์ของเทศบาลตำบลกุดกว้าง

๒.๑ วิสัยทัศน์

วิสัยทัศน์ : “ตำบลกุดกว้างน่าอยู่ คู่เศรษฐกิจยั่งยืน บริหารจัดการสังคมคุณภาพ เพิ่มประสิทธิภาพ การจัดการสิ่งแวดล้อม”

จากวิสัยทัศน์สู่ยุทธศาสตร์การพัฒนา และแนวทางการพัฒนาที่คณะกรรมการพัฒนาเทศบาลตำบล กุดกว้าง ได้กำหนดแนวทางการพัฒนาของเทศบาลตำบลกุดกว้าง โดยคำนึงปัญหาและความต้องการของ ประชาชนโดยรวม และยังสอดคล้องกับ

- นโยบายของรัฐบาล
- แผนพัฒนาเศรษฐกิจและสังคมแห่งชาติ
- ยุทธศาสตร์การพัฒนาของอำเภอและจังหวัด
- กรอบนโยบาย ทิศทางแนวทางการพัฒนาขององค์กรปกครองส่วนท้องถิ่น จังหวัดขอนแก่น
- นโยบายผู้บริหารท้องถิ่น

๒.๒ ยุทธศาสตร์

๑. ยุทธศาสตร์การพัฒนาด้านสาธารณสุขโรค และโครงสร้างพื้นฐาน
๒. ยุทธศาสตร์การพัฒนาเศรษฐกิจ
๓. ยุทธศาสตร์การพัฒนาด้านคุณภาพชีวิต สังคม และการบริหารจัดการ

๔. ยุทธศาสตร์การพัฒนาด้านการศึกษา กีฬา ศิลปวัฒนธรรม ประเพณี และภูมิปัญญาท้องถิ่น และแหล่งท่องเที่ยว
๕. ยุทธศาสตร์การพัฒนาด้านการสาธารณสุขและสิ่งแวดล้อม

๒.๓ เป้าประสงค์

๑. ระบบสาธารณสุขปลอดภัย มีอย่างครบครัน และมีการบริหารจัดการที่ดี
๒. ประชาชนมีอาชีพที่มั่นคงอันจะนำไปรายได้เงินทุนหมุนเวียนที่เพิ่มขึ้นจนกินดีอยู่ดีและยั่งยืน
๓. อัตราความยากจนลดลง ประชาชนมีคุณภาพชีวิตดีขึ้น สังคมที่น่าอยู่ มีความปลอดภัยในชีวิตและทรัพย์สิน
๔. ส่งเสริมการศึกษา ศาสนา ศิลปวัฒนธรรม ประเพณี และภูมิปัญญาท้องถิ่น ให้คงอยู่สืบไป จัดให้มีแหล่งท่องเที่ยวอย่างเป็นรูปธรรม
๕. อนุรักษ์ ฟื้นฟู สิ่งแวดล้อมไม่เป็นมลพิษ ส่งเสริมประสิทธิภาพการบริหารจัดการอย่างยั่งยืน

๒.๔ กลยุทธ์

- ▶ ยุทธศาสตร์การพัฒนาด้านสาธารณสุขปลอดภัย และโครงสร้างพื้นฐาน
 - กลยุทธ์การพัฒนาที่ ๑ สร้างถนนลำเลียงผลผลิตทางการเกษตร/ถนนคอนกรีต/ถนนลาดยาง ภายในตำบล
 - กลยุทธ์การพัฒนาที่ ๒ จัดให้มีไฟฟ้าสาธารณะหมู่บ้าน และขยายเขตไฟฟ้าสู่แหล่งการเกษตรอย่างเพียงพอ
 - กลยุทธ์การพัฒนาที่ ๓ สร้างร่องระบายน้ำเสียให้ได้มาตรฐาน
 - กลยุทธ์การพัฒนาที่ ๔ จัดให้มีระบบน้ำประปาที่สะอาด และสาธารณสุขปลอดภัยการต่างๆ อย่างทั่วถึง
 - กลยุทธ์การพัฒนาที่ ๕ พัฒนาแหล่งน้ำ/คลองส่งน้ำ/ฝายต่างๆ ภายในตำบล
- ▶ ยุทธศาสตร์การพัฒนาเศรษฐกิจ
 - กลยุทธ์การพัฒนาที่ ๑ สนับสนุน ส่งเสริมการบริหารจัดการตลาดชุมชน/ร้านค้าชุมชน/กองทุนต่างๆ
 - กลยุทธ์การพัฒนาที่ ๒ สนับสนุน ส่งเสริมการประกอบอาชีพของประชาชนภายในตำบล
- ▶ ยุทธศาสตร์การพัฒนาด้านคุณภาพชีวิต สังคม และการบริหารจัดการ
 - กลยุทธ์การพัฒนาที่ ๑ สนับสนุน ส่งเสริมกิจกรรมด้านการดูแลสุขภาพ ความปลอดภัยและทรัพย์สินของประชาชน ป้องกันและแก้ไขปัญหาสุขภาพจิต
 - กลยุทธ์การพัฒนาที่ ๒ สนับสนุน ส่งเสริมกิจกรรมอาสาสมัครป้องกันภัยฝ่ายพลเรือน (อปพร.) ให้มีความพร้อมและมีคุณภาพได้มาตรฐาน
 - กลยุทธ์การพัฒนาที่ ๓ จัดให้มีสวัสดิการผู้สูงอายุ ผู้ด้อยโอกาส และคนพิการ และสนับสนุน ส่งเสริมการบริหารจัดการต่างๆ

▶ ยุทธศาสตร์การพัฒนาด้านการศึกษา กีฬา ศิลปวัฒนธรรม ประเพณี ภูมิปัญญาท้องถิ่น และแหล่งท่องเที่ยว

- กลยุทธ์การพัฒนาที่ ๑ สนับสนุน ส่งเสริม อนุรักษ์ศิลปะ วัฒนธรรม ประเพณี และภูมิปัญญาท้องถิ่น
- กลยุทธ์การพัฒนาที่ ๒ สนับสนุน ส่งเสริม การศึกษาให้มีคุณภาพอย่างทั่วถึง
- กลยุทธ์การพัฒนาที่ ๓ สนับสนุน ส่งเสริม การกีฬา และนันทนาการ
- กลยุทธ์การพัฒนาที่ ๔ สนับสนุน ส่งเสริมแหล่งท่องเที่ยว

▶ ยุทธศาสตร์การพัฒนาด้านการสาธารณสุข และสิ่งแวดล้อม

- กลยุทธ์การพัฒนาที่ ๑ สนับสนุน ส่งเสริมสาธารณสุขและการแพทย์ขั้นพื้นฐาน
- กลยุทธ์การพัฒนาที่ ๒ พัฒนาประสิทธิภาพการจัดเก็บขยะภายในตำบล
- กลยุทธ์การพัฒนาที่ ๓ การอนุรักษ์ ฟื้นฟูความสมบูรณ์ และทรัพยากรธรรมชาติ และสิ่งแวดล้อมอย่างยั่งยืน

๓. การวิเคราะห์เพื่อพัฒนาท้องถิ่น

๓.๑ การวิเคราะห์รอบการจัดทำยุทธศาสตร์ขององค์กรปกครองส่วนท้องถิ่น

๓.๑.๑ การวิเคราะห์ศักยภาพของตำบลกุดกว้างในเชิงพื้นที่

▶ เป็นพื้นที่ตั้งอยู่ติดกับถนนมะลิวัลย์ ซึ่งเป็นถนนเชื่อมระหว่างจังหวัดขอนแก่น จังหวัดเลย และเป็นทางเชื่อมต่อกับภาคเหนือเป็นแนวเชื่อมโยงเศรษฐกิจภาคตะวันออกเฉียงเหนือ – ภาคเหนือ

▶ เป็นพื้นที่เพาะปลูกที่สำคัญทั้งการปลูกข้าวนาปี ข้าวนาปรัง ปลูกอ้อย ยางพารา ถั่วเหลือง ถั่วเขียว พืชอื่นๆ เพราะมีแหล่งน้ำที่สำคัญได้แก่ หนองแปน หนองกุดกว้าง หนองคำ ลำน้ำเชิญหลายสายสามารถหล่อเลี้ยงพื้นที่การเกษตรได้เกือบทั้งปี

▶ ด้านการท่องเที่ยวมีแหล่งน้ำหนองแปนเป็นแหล่งท่องเที่ยวเชิงอนุรักษ์

▶ เป็นพื้นที่ปลูกพืชเศรษฐกิจที่สำคัญ ได้แก่ ข้าว อ้อยโรงงาน และพริก และสัตว์เศรษฐกิจสำคัญคือ โคเนื้อ และสุกร

▶ เป็นพื้นที่ที่มีศักยภาพเอื้ออำนวยต่อการส่งเสริมการค้า การลงทุน เนื่องจากเป็นตำบลที่ติดกับถนนมะลิวัลย์ ซึ่งเป็นถนนเชื่อมระหว่างจังหวัดขอนแก่น จังหวัดเลย และเป็นทางเชื่อมต่อกับภาคเหนือเป็นแนวเชื่อมโยงเศรษฐกิจภาคตะวันออกเฉียงเหนือ – ภาคเหนือ

๓.๑.๒ ข้อมูลสภาพปัญหาที่มีผลกระทบต่อการพัฒนาตำบลที่สำคัญ

▶ ปัญหาภัยแล้ง

เนื่องจากพื้นที่ส่วนใหญ่ในตำบลกุดกว้าง เป็นที่ดอนทำให้ประสบปัญหาฝนทิ้งช่วงและประชาชนส่วนใหญ่ประกอบอาชีพเพาะปลูกและเลี้ยงสัตว์ ซึ่งถือว่าเป็นอาชีพหลักของประชาชนตำบลกุดกว้าง หากปีไหนฝนทิ้งช่วงเป็นระยะเวลานานจะทำให้การเพาะปลูกประสบปัญหาทำให้ผลผลิตทางการเกษตรลดลง ถึงแม้จะมีแหล่งน้ำหนองแปนเป็นหัวใจหลักแต่การบริหารจัดการน้ำเป็นไปไม่ทั่วถึง ในแต่ละปีประชาชนประสบปัญหาการขาดแคลนน้ำเพื่อการอุปโภคและบริโภคเป็นอย่างมากทำให้มีผลกระทบต่อพัฒนาตำบลกุดกว้าง

▶ ปัญหาการใช้สารเคมีในภาคการเกษตร

ปัจจุบันแม้มีการส่งเสริมให้ประชาชนหันมาใช้ปุ๋ยหมักชีวภาพโดยการร่วมมือทั้งหน่วยงานภาครัฐและเอกชน แต่การดำเนินการยังไม่เป็นรูปธรรมกล่าวคือไม่มีการพัฒนาเชิงอุตสาหกรรมทำให้เกษตรกรหันมาใช้ปุ๋ยเคมีในการเพาะปลูกเพราะหาซื้อได้ง่ายและยังมีความเชื่อที่ให้ผลผลิตต่อไร่สูงกว่าปุ๋ยหมักชีวภาพ ซึ่งระยะยาวทำให้ดินขาดความอุดมสมบูรณ์ ประชาชนในตำบลบริโภคสารพิษมากขึ้น ผลผลิตทางการเกษตรขาดความปลอดภัยต่อผู้บริโภคอาจขายผลผลิตไม่ได้มีผลกระทบต่อการพัฒนาตำบลในระยะยาว

▶ ปัญหาการจัดการขยะมูลฝอยไม่ถูกหลักสุขาภิบาล

ตำบลกุดกว้างมีพื้นที่ขนาดใหญ่ ขนาด ๑๓๒.๔๒ ตารางกิโลเมตร มีเขตการปกครอง ๒๑ หมู่บ้าน ทำให้การจัดการเกี่ยวกับขยะมูลฝอยไม่มีประสิทธิภาพ ประชาชนไม่ตระหนักถึงความสำคัญของการจัดการขยะมูลฝอยให้ถูกสุขลักษณะ ขาดการส่งเสริมสนับสนุนการทิ้งขยะให้เป็นที่เป็นทาง ทำให้หมู่บ้านบางแห่งทิ้งขยะรอบๆ ถนนสายหลักเข้าสู่หมู่บ้านนอกจากจะก่อมลพิษแล้วทัศนียภาพยังไม่สวยงาม และอาจก่อให้เกิดโรคต่าง ๆ ตามมามีผลต่อการพัฒนาตำบลกุดกว้าง

๓.๑.๓ ข้อมูลการวิเคราะห์ศักยภาพเทศบาลตำบลกุดกว้าง (SWOT)

▶ จุดแข็ง (Strength)

๑. มีความได้เปรียบเชิงภูมิศาสตร์ เป็นพื้นที่ตั้งอยู่ติดกับถนนมะลิวัลย์ ซึ่งเป็นถนนเชื่อมระหว่างจังหวัด ขอนแก่น จังหวัดเลย และเป็นทางเชื่อมต่อกับภาคเหนือเป็นแนวเชื่อมโยงเศรษฐกิจภาคตะวันออกเฉียงเหนือ - ภาคเหนือ สามารถรองรับการพัฒนาที่เพิ่มขึ้นได้
๒. มีเอกลักษณ์เฉพาะ ด้านประเพณี ศิลปวัฒนธรรม และแหล่งท่องเที่ยวเชิงอนุรักษ์หนองแปน
๓. เป็นแหล่งผลิตพืชอาหารที่สำคัญ เช่น ข้าว อ้อยโรงงาน พริก ถั่วเหลือง ถั่วเขียว
๔. มีศูนย์บริการการแพทย์ฉุกเฉิน (๑๖๖๙) ประจำเทศบาลตำบลกุดกว้าง
๕. มีแหล่งน้ำที่สำคัญ ได้แก่ หนองแปน หนองกุดกว้าง หนองคำ ลำน้ำเชิญหลายสายสามารถหล่อเลี้ยงพื้นที่การเกษตรได้เกือบทั้งปี

▶ จุดอ่อน (Weakness)

๑. ประชากรส่วนใหญ่ในตำบลยังมีรายได้ต่ำ ส่วนใหญ่อยู่ในภาคเกษตรกรรม
๒. ภาคเกษตรผลิตเฉลี่ยต่อไร่ต่ำ เนื่องจากระบบชลประทานยังไม่ทั่วถึง ประกอบกับดินขาดความอุดมสมบูรณ์ (ดินเค็ม กรด ทราย) รวมทั้งเกษตรกรขาดความรู้และการประยุกต์ใช้เทคโนโลยีส่งผลให้ผลผลิตต่ำ
๓. ปัญหาด้านสุขภาพอนามัย เช่น โรคเบาหวาน โรคความดันโลหิตสูง โรคไข้เลือดออก
๔. ปัญหาขยะในตำบลกุดกว้าง ไม่มีประสิทธิภาพในการกำจัดขยะ และไม่มีสถานที่ทิ้งขยะในตำบล
๕. ปัญหาความมั่นคงปลอดภัยในชีวิตและทรัพย์สินมีความหลากหลายมากขึ้นขาดประสิทธิภาพในการเฝ้าระวังปัญหาและการทำงานเชิงรุก

๖. ขาดการส่งเสริมบุคลากรภาครัฐ และนักเรียน นักศึกษา ในการพัฒนาทักษะภาษาอังกฤษ ภาษาอาเซียนเพื่อเตรียมความพร้อมเข้าสู่ประชาคมเศรษฐกิจอาเซียน
๗. ไฟฟ้าส่องสว่างตามถนนในหมู่บ้านไม่เพียงพอ
๘. ประปาหมู่บ้านไม่เพียงพอ
๙. ร่องระบายน้ำในหมู่บ้านไม่เพียงพอ
๑๐. ถนนเชื่อมต่อระหว่างหมู่บ้าน และถนนลำเลียงผลผลิตทางการเกษตรไม่สะดวกเท่าที่ควร
๑๑. แหล่งน้ำเพื่อการเกษตรตื้นเขิน
๑๒. มีการใช้สารเคมีทางการเกษตร
๑๓. ไม่มีตลาดรองรับผลผลิตทางการเกษตร
๑๔. ขาดการสืบทอดภูมิปัญญาท้องถิ่น

► โอกาส (Opportunity)

๑. การดำเนินงานภายใต้หลักธรรมาภิบาลยึดประชาชนเป็นศูนย์กลางสามารถทำให้เทศบาลตำบลกุตุกวางดำเนินงานสำเร็จตามเป้าหมายที่วางไว้ได้
๒. นโยบายของรัฐบาลด้านการกระตุ้นเศรษฐกิจทำให้ประชาชนในตำบลมีรายได้เพิ่มขึ้น
๓. จัดหาเทคโนโลยีที่ทันสมัยมาสนับสนุนการทำงานให้มีประสิทธิภาพ
๔. เร่งสร้างความร่วมมือจากภายนอกองค์กรหรือภาคีความร่วมมือ
๕. ลักษณะภูมิประเทศ มีแหล่งน้ำหนองแปนขนาดใหญ่ปรับปรุงเป็นแหล่งท่องเที่ยวเชิงอนุรักษ์ สร้างรายได้ให้ชุมชนที่อยู่รอบๆ
๖. สถานที่ตั้งขององค์กรอยู่ติดถนนมะลิวัลย์ง่ายต่อการติดต่อ

► ภัยคุกคาม (Threat)

๑. ภัยพิบัติจากผลกระทบสภาวะโลกร้อน เช่น ภัยแล้ง อุทกภัย และอัคคีภัย ส่งผลกระทบต่อการผลิตภาคการเกษตร
๒. การขยายตัวของภาคอุตสาหกรรม/บริการ เกิดการเปลี่ยนแปลงการใช้ประโยชน์ที่ดินจากภาคเกษตรไปเป็นที่อยู่อาศัย และธุรกิจบริการ
๓. ประชากรยังมีความเสี่ยงต่อการเกิดโรคแทรกซ้อน (ความดัน เบาหวาน)
๔. ปัจจัยเสี่ยงที่มีผลต่อสุขภาพอนามัยมีหลากหลายมากขึ้น เช่น การเดินทางที่สะดวกขึ้น พฤติกรรมการบริโภค และพฤติกรรมการใช้ชีวิตที่เปลี่ยนไป
๕. ราคาน้ำมันเชื้อเพลิง/ก๊าซเพิ่มสูงขึ้น
๖. สภาวะทางการเมืองที่ไม่มีเสถียรภาพทำให้การบริหารงานของเทศบาลตำบลกุตุกวางเกิดความล่าช้า เพราะการจัดสรรงบประมาณไม่ตรงตามเป้าหมายที่ตั้งไว้ อาจกระทบต่อแผนงานที่จะดำเนินงาน สาเหตุเพราะความขัดแย้งทางการเมือง
๗. สภาพเศรษฐกิจตกต่ำ ราคาสินค้าแพง ทำให้การจัดเก็บภาษี ซึ่งเป็นรายได้ของเทศบาลไม่เป็นไปตามเป้าหมายมีการค้างชำระค่าภาษี จึงไม่สามารถนำรายได้ดังกล่าวมาพัฒนาท้องถิ่นได้เต็มศักยภาพ
๘. รถบรรทุกน้ำหนักเกินขับหนีด่านชั่งน้ำหนัก

- ▶ สภาพปัญหาและการวิเคราะห์ปัญหาของตำบล
 - สภาพปัญหาจากข้อมูล กชช.๒ ค
 - ๑. การเรียนรู้โดยชุมชน
 - ๒. การได้รับการคุ้มครองทางสังคม
 - ๓. การป้องกันโรคติดต่อ
 - ๔. ถนนลำเลียงผลผลิตทางการเกษตร/ถนนคอนกรีตเสริมเหล็ก/ถนนเชื่อมต่อระหว่างหมู่บ้าน/ถนนลาดยาง
 - ๕. การเข้าถึงแหล่งเงินทุนของประชาชน
 - ๖. การเรียนรู้โดยชุมชน
 - ๗. การจัดการสิ่งแวดล้อม
 - ๘. การประกอบอุตสาหกรรมในครัวเรือน
 - ๙. การเข้าถึงแหล่งเงินทุนของประชาชน
 - ๑๐. คุณภาพดิน
- ▶ สภาพปัญหาจากข้อมูล จปฐ. ปีล่าสุด
 - ๑. คนในครัวเรือนสุบบุหรี
 - ๒. ครัวเรือนไม่มีการเก็บออมเงิน
 - ๓. คนในครัวเรือน มีรายได้เฉลี่ยไม่ต่ำกว่า ๒๓,๐๐๐ บาทต่อคนต่อปี

๓.๒ การวิเคราะห์ยุทธศาสตร์ของตำบลกุดกว้าง

๑. จุดแข็ง+โอกาส(SO)

ตำบลกุดกว้าง เป็นพื้นที่ตั้งอยู่ติดกับถนนมะลิวัลย์ ซึ่งเป็นถนนเชื่อมระหว่างจังหวัดขอนแก่น จังหวัดเลย และเป็นทางเชื่อมต่อกับภาคเหนือเป็นแนวเชื่อมโยงเศรษฐกิจภาคตะวันออกเฉียงเหนือ - ภาคเหนือ ประกอบกับมีความได้เปรียบเชิงภูมิศาสตร์และมีแหล่งน้ำที่สำคัญที่มีประโยชน์ต่อการเกษตรและพืชเศรษฐกิจที่สำคัญ จึงเป็นโอกาสพัฒนาส่งเสริมให้โรงงานอุตสาหกรรม หรือเอกชนเข้ามาลงทุนทางการเกษตร เลี้ยงสัตว์ หรือโรงงานที่ไม่เป็นพิษต่อสิ่งแวดล้อม เช่น โรงงานไฟฟ้าพลังงานแสงอาทิตย์ เป็นต้น

กลยุทธ์เชิงรุก : พัฒนา ส่งเสริม การลงทุน และการบริการ ภายใต้กลยุทธ์ที่สำคัญ คือ

- พัฒนา ส่งเสริม ประชาสัมพันธ์ให้มีการค้า การลงทุน และบริการในพื้นที่ตำบลกุดกว้าง
- พัฒนา ส่งเสริม กลุ่มอาชีพ การแปรรูปการเกษตรภายในตำบล
- พัฒนา ส่งเสริม แหล่งท่องเที่ยวหนองแบนให้เป็นท่องเที่ยวเชิงอนุรักษ์
- พัฒนา ส่งเสริม ศูนย์เรียนรู้ชุมชนตำบลกุดกว้าง

๒. จุดอ่อน+โอกาส(WO)

ตำบลกุดกว้างประชากรส่วนใหญ่ในตำบลยังมีรายได้ต่ำ ส่วนใหญ่อยู่ในภาคเกษตรกรรม ภาคเกษตร ผลผลิตเฉลี่ยต่อไร่ต่ำ เนื่องจากระบบชลประทานยังไม่ทั่วถึง ประกอบกับดินขาดความอุดมสมบูรณ์ (ดินเค็ม กรด ทราบาย) รวมทั้งเกษตรกรขาดความรู้และการประยุกต์ใช้เทคโนโลยีส่งผลให้ผลผลิตต่ำ เพื่อให้การแก้ไขปัญหาโดยรวมจึงต้องเร่งจัดหาเทคโนโลยีที่ทันสมัยมาสนับสนุนการทำงานให้มีประสิทธิภาพ และเร่งสร้างความร่วมมือจากภายนอกองค์กรหรือภาคีความร่วมมือเพื่อให้มีความมั่นคงปลอดภัยในชีวิตและทรัพย์สินมากขึ้น

กลยุทธ์เชิงแก้ไข : พัฒนา ส่งเสริมความรู้และการประยุกต์ใช้เทคโนโลยี สร้างความร่วมมือ

- พัฒนา เสริมสร้างฐานราก ระบบการผลิตภาคเกษตรให้เข้มแข็งและยั่งยืน

/ - พัฒนา ส่งเสริมยกระดับ...

- พัฒนา ส่งเสริมยกระดับการพัฒนาคุณภาพชีวิต วัฒนธรรม และความมั่นคงทางสังคม
- พัฒนา เสริมสร้างความมั่นคงภายใน และความปลอดภัยในชีวิตและทรัพย์สินของประชาชน
- พัฒนาคุณภาพการบริหารงาน เพื่อตอบสนองประโยชน์สุขของประชาชน

๓. จุดแข็ง+อุปสรรค (ST)

ตำบลกุดกว้าง ได้กำหนดประเด็นการพัฒนาที่สำคัญตามที่สำนักงานพัฒนาเศรษฐกิจและสังคมแห่งชาติ (สศช.) ได้กำหนดประเด็นการพัฒนาจังหวัดไว้ จึงควรนำมาประกอบการจัดทำแผนพัฒนาเทศบาลตำบลกุดกว้างให้มีความสอดคล้องแผนพัฒนาจังหวัด คือ

กลยุทธ์เชิงป้องกัน : การเตรียมความพร้อมในการเข้าสู่ประชาคมอาเซียน โดยมีประเด็นการพัฒนาที่สำคัญ ได้แก่

- พัฒนา ส่งเสริมด้านโครงสร้างพื้นฐาน
- พัฒนา ส่งเสริม บุคลากร ประชาชนให้มีความรู้เพิ่มขึ้น เตรียมตัวเข้าสู่ประชาคมอาเซียน

๔. จุดอ่อน+อุปสรรค (WT)

ตำบลกุดกว้าง ได้กำหนดประเด็นการพัฒนาที่สำคัญตามที่สำนักงานพัฒนาเศรษฐกิจและสังคมแห่งชาติ (สศช.) ได้กำหนดประเด็นการพัฒนาจังหวัดไว้ จึงควรนำมาประกอบการจัดทำแผนพัฒนาเทศบาลตำบลกุดกว้างให้มีความสอดคล้องแผนพัฒนาจังหวัด คือ

กลยุทธ์เชิงรับ : การรับมือกับภัยพิบัติทางธรรมชาติ และสิ่งแวดล้อม โดยมีประเด็นการพัฒนาที่สำคัญ ได้แก่

- พัฒนา ส่งเสริม ระบบการจัดการป้องกันและบรรเทาสาธารณภัยให้กับประชาชนในพื้นที่
- พัฒนา ส่งเสริม การฟื้นฟูดูแลและการบริหารจัดการทรัพยากรธรรมชาติและสิ่งแวดล้อม

ให้ใช้ประโยชน์ได้อย่างเหมาะสมและยั่งยืน

▶ ผลการวิเคราะห์ปัญหาและความต้องการของประชาชนในท้องถิ่นตามประเด็นการพัฒนาท้องถิ่น ประกอบด้วย

ขอบข่ายและ ปริมาณของปัญหา	พื้นที่เป้าหมาย	กลุ่มเป้าหมาย	การคาดการณ์ แนวโน้มในอนาคต
▶ ด้านการพัฒนาโครงสร้างพื้นฐาน			
๑. ถนนคสล. ถนนลาดยาง ถนนลำเลียง ผลผลิตทางการเกษตร หรือทางเท้าร่อง ระบายน้ำของตำบล กุดกว้างยังไม่เพียงพอ	- ทั้ง ๒๑ หมู่บ้าน และ ทต.กุดกว้าง	- ประชาชน ทั้ง ๒๑ หมู่บ้าน	- โครงสร้างพื้นฐานถนน และทางเท้า ได้มาตรฐาน และเพียงพอ - มีไฟฟ้าส่องสว่าง เสีย ตามสาย เพียงพอและ ตอบสนองความต้องการ ของประชาชนอย่าง แท้จริง
๒. ไฟฟ้าขยายเขต ไฟฟ้าส่องสว่าง หอกกระจายข่าว เสียตามสายยังไม่เพียงพอ			- ทำให้ประชาชนมีน้ำเพื่อ การอุปโภคบริโภค พอเพียง
๓. ระบบประปา และน้ำสะอาดยังไม่ เพียงพอ การขาดแคลนน้ำเพื่อการอุปโภค บริโภค			
๔. คลองส่งน้ำเพื่อการเกษตรยังไม่ เพียงพอ การขาดแคลนน้ำเพื่อการอุปโภค บริโภค และเลี้ยงสัตว์			

ขอบข่ายและ ปริมาณของปัญหา	พื้นที่เป้าหมาย	กลุ่มเป้าหมาย	การคาดการณ์ แนวโน้มในอนาคต
▶ ด้านการพัฒนาเศรษฐกิจ			
๑. ประชาชนยังมีรายได้น้อย ซึ่งส่วนใหญ่มีอาชีพทำนา ทำไร่	- ทั้ง ๒๑ หมู่บ้าน และ ทต.กุตกว้าง	- ประชาชน ทั้ง ๒๑ หมู่บ้าน	- ทำให้ชุมชนน่าอยู่ เศรษฐกิจที่ดีขึ้น ครอบครัวอบอุ่น และประชาชนมี คุณภาพชีวิตที่ดี
๒. ปัญหาต้นทุนการผลิตสูง เป็นหนี้ประชาชนยากจน			
๓. หลังฤดูทำนาไม่มีอาชีพเสริม เท่าที่ควร			
๔. การค้าขายบางส่วนยังขาดสถานที่ รองรับที่ดีเพียงพอมีความลำบากในการค้า ขายเมื่อเข้าสู่ในฤดูฝน			
๕. ปัญหารายได้ไม่พอรายจ่าย			
๖. ปัญหาไม่มีที่ดินทำกิน			
๗. ปัญหาไม่มีทุนประกอบอาชีพ และ การเข้าถึงแหล่งทุน			
▶ ด้านคุณภาพชีวิต สังคม และการบริหาร จัดการ			
๑. ขาดสวัสดิการมีผู้ด้อยโอกาส	- ทั้ง ๒๑ หมู่บ้าน	- ประชาชน	- ทำให้ประชาชนมี คุณภาพชีวิตที่ดีขึ้น
๒. การระบาดของยาเสพติด	และ ทต.กุตกว้าง	ทั้ง ๒๑ หมู่บ้าน	
๓. ขาดความปลอดภัยในชีวิต และทรัพย์สิน			
๔. คุณภาพชีวิตยังไม่ดีพอ			
๕. ภาวะการว่างงาน			
๖. ประชาชนขาดความสามัคคี			
๗. ปัญหาวินัยจราจร การขับชื้อ			
๘. ปัญหาทะเลาะวิวาทในงานประเพณี			
๙. ปัญหาอบายมุข การพนัน			
๑๐. ปัญหาคุณธรรม จริยธรรม			
๑๑. ประชาชนบางส่วนยังไม่เข้าใจใน สิทธิและหน้าที่ของตนเองในการมีส่วนร่วม ตามหลักธรรมาภิบาล			

ขอบข่ายและ ปริมาณของปัญหา	พื้นที่เป้าหมาย	กลุ่มเป้าหมาย	การคาดการณ์ แนวโน้มในอนาคต
▶ ด้านการศึกษา กีฬา วัฒนธรรม และ			
ประเพณี และแหล่งท่องเที่ยว			
๑. ภูมิปัญญาท้องถิ่นไม่เป็นที่รู้จักและให้คุณค่าเท่าที่ควรเยาวชนไม่สนใจ	- ทั้ง ๒๑ หมู่บ้าน และ ทต.กุดกว้าง	- ประชาชน ทั้ง ๒๑ หมู่บ้าน	- ภูมิปัญญาท้องถิ่น ได้รับการถ่ายทอด สู่เยาวชนและ ประชาชนมี คุณธรรมจริยธรรม และที่เกี่ยวข้องดี ขึ้น
๒. ขาดการถ่ายทอดและสร้างองค์ความรู้ชุมชน			
๓. ศิลปะ วัฒนธรรม จารีตประเพณี และภูมิปัญญาท้องถิ่นขาดจุดเด่น			
๔. ไม่มีแหล่งท่องเที่ยว หรือไม่มีการพัฒนา ด้านแหล่งท่องเที่ยวเท่าที่ควร			
▶ ด้านการสาธารณสุขและสิ่งแวดล้อม			
๑. ปัญหาขยะมูลฝอยและสถานที่กำจัด	- ทั้ง ๒๑ หมู่บ้าน	- ประชาชน	- มีสิ่งแวดล้อมที่ดี
๒. ปัญหาทิ้งเศษขยะลงไหล่ทาง	และ ทต.กุดกว้าง	ทั้ง ๒๑ หมู่บ้าน	ขึ้นชุมชนน่าอยู่
๓. ปัญหาการเทสิ่งปฏิกูลในชุมชนทำให้ สิ่งสกปรกไหลลงสู่แหล่งน้ำใช้			สุขภาพปลอดภัย แข็งแรง

๓.๓ การประเมินสถานการณ์สภาพแวดล้อมภายนอกที่เกี่ยวข้อง

๓.๓.๑ ความเชื่อมโยงยุทธศาสตร์การพัฒนาจังหวัดกับยุทธศาสตร์การพัฒนาของเทศบาลตำบลกุดกว้าง

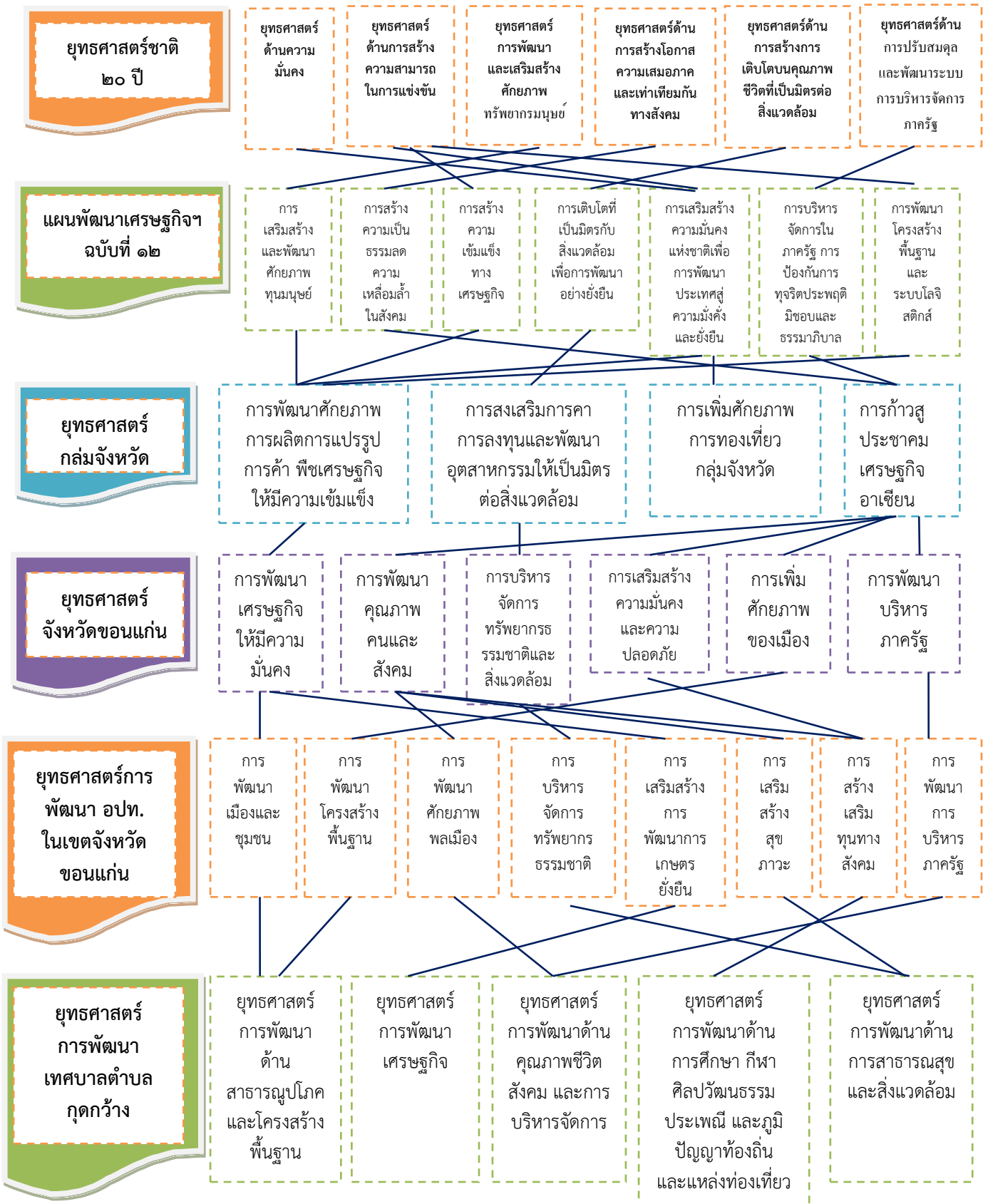

๓.๓.๒ แผนผังยุทธศาสตร์

แผนผังยุทธศาสตร์เทศบาลตำบลกุดกว้าง (Strategic Map)
 เทศบาลตำบลกุดกว้าง อำเภอหนองเรือ จังหวัดขอนแก่น

วิสัยทัศน์ :

“ตำบลกุดกว้างน่าอยู่ คู่เศรษฐกิจยั่งยืน บริหารจัดการสังคมคุณภาพ เพิ่มประสิทธิภาพ
 การจัดการ”

ยุทธศาสตร์
 การพัฒนา
 เทศบาลตำบล
 กุดกว้าง

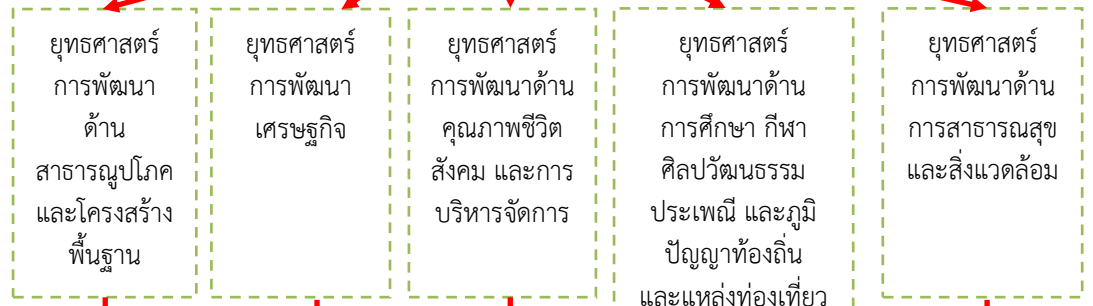

เป้าประสงค์

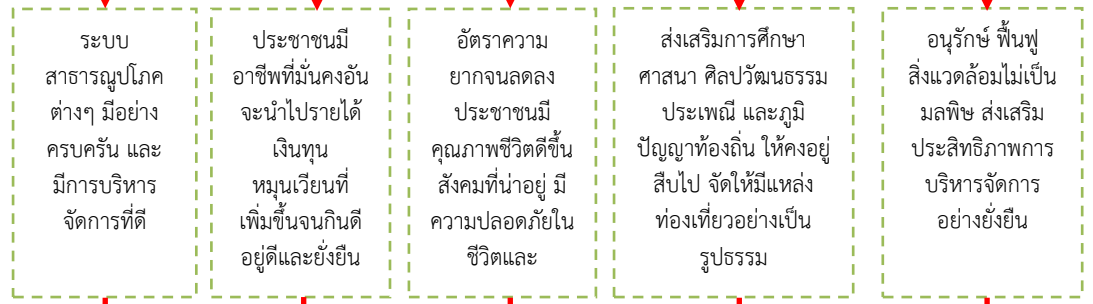

กลยุทธ์

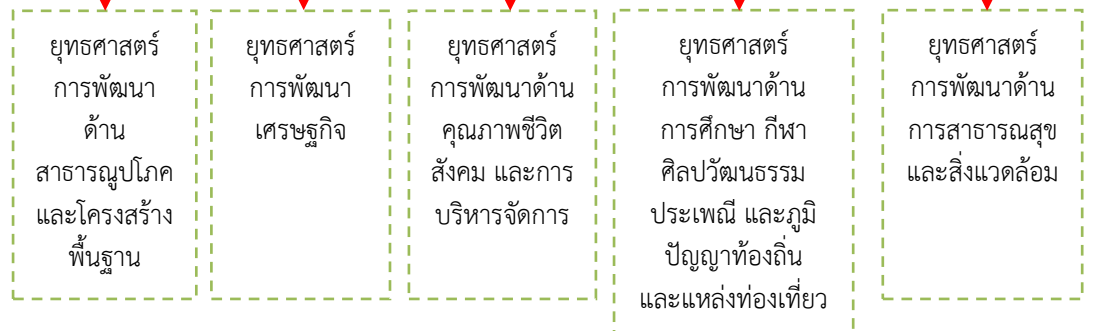

ส่วนที่ ๓

การนำพัฒนาท้องถิ่นตามแผนพัฒนาท้องถิ่นไปสู่การปฏิบัติ

๑. ยุทธศาสตร์การพัฒนาและแผนงาน

ที่	ยุทธศาสตร์	ด้าน	แผนงาน	หน่วยงานที่รับผิดชอบ	หน่วยงานสนับสนุน
๑	การพัฒนาด้านสาธารณูปโภค และโครงสร้างพื้นฐาน	ด้านบริการชุมชนและสังคม	แผนงานเคหะและชุมชน แผนงานอุตสาหกรรมและการโยธา	กองช่าง กองช่าง	จังหวัด,หน่วยงานอื่น
๒	การพัฒนาเศรษฐกิจ	ด้านการเศรษฐกิจ ด้านบริการชุมชนและสังคม	แผนงานการเกษตร แผนงานสร้างความเข้มแข็ง ของชุมชน	สำนักปลัด สำนักปลัด	-
๓	การพัฒนาด้านคุณภาพชีวิต สังคม และการบริหารจัดการ	ด้านบริหารงานทั่วไป ด้านบริหารงานทั่วไป ด้านบริการชุมชนและสังคม ด้านบริการชุมชนและสังคม ด้านบริการชุมชนและสังคม ด้านบริการชุมชนและสังคม	แผนงานรักษาความสงบภายใน แผนงานบริหารงานทั่วไป แผนงานสร้างความเข้มแข็ง ของชุมชน แผนงานสาธารณสุข แผนงานเคหะและชุมชน	สำนักปลัด สำนักปลัด สำนักปลัด สำนักปลัด กองช่าง	-
๔	การพัฒนาด้านการศึกษา กีฬา ศิลปวัฒนธรรม ประเพณี และภูมิปัญญาท้องถิ่น และแหล่งท่องเที่ยว	ด้านบริการชุมชนและสังคม ด้านบริการชุมชนและสังคม	แผนงานการศึกษา แผนงานการศาสนาวัฒนธรรม และนันทนาการ แผนงานอุตสาหกรรมและการโยธา	กองการศึกษาฯ กองการศึกษาฯ กองการศึกษาฯ	-
๕	การพัฒนาด้านการสาธารณสุขและสิ่งแวดล้อม	ด้านบริการชุมชนและสังคม ด้านบริหารงานทั่วไป ด้านการเศรษฐกิจ	แผนงานสาธารณสุข แผนงานบริหารงานทั่วไป แผนงานการเกษตร	สำนักปลัด สำนักปลัด สำนักปลัด	-

๒ บัญชีโครงการพัฒนาท้องถิ่น

แบบ ผ. ๐๑

บัญชีสรุปโครงการพัฒนา
แผนพัฒนาพัฒนาท้องถิ่น พ.ศ. ๒๕๖๖ - ๒๕๗๐
เทศบาลตำบลกุดกว้าง

ยุทธศาสตร์	ปี ๒๕๖๖		ปี ๒๕๖๗		ปี ๒๕๖๘		ปี ๒๕๖๙		ปี ๒๕๗๐		รวม ๕ ปี	
	จำนวนโครงการ	งบประมาณ (บาท)	จำนวนโครงการ	งบประมาณ (บาท)	จำนวนโครงการ	งบประมาณ (บาท)	จำนวนโครงการ	งบประมาณ (บาท)	จำนวนโครงการ	งบประมาณ (บาท)	จำนวนโครงการ	งบประมาณ (บาท)
๑) ยุทธศาสตร์การพัฒนาด้านสาธารณูปโภคและโครงสร้างพื้นฐาน												
๑.๑ แผนงานอุตสาหกรรมและการโยธา	๑๗๐	๖๐,๓๕๕,๕๐๒	๑๗๐	๖๐,๓๕๕,๕๐๒	๑๗๐	๖๐,๓๕๕,๕๐๒	๑๗๐	๖๐,๓๕๕,๕๐๒	๑๗๐	๖๐,๓๕๕,๕๐๒	๘๕๐	๓๐๑,๗๗๗,๕๑๐
๑.๒ แผนงานเคหะและชุมชน	๑๒	๑,๔๗๐,๐๐๐	๑๒	๑,๔๗๐,๐๐๐	๑๒	๑,๔๗๐,๐๐๐	๑๒	๑,๔๗๐,๐๐๐	๑๒	๑,๔๗๐,๐๐๐	๖๐	๗,๓๕๐,๐๐๐
รวม	๑๘๒	๖๑,๘๒๕,๕๐๒	๑๘๒	๖๑,๘๒๕,๕๐๒	๑๘๒	๖๑,๘๒๕,๕๐๒	๑๘๒	๖๑,๘๒๕,๕๐๒	๑๘๒	๖๑,๘๒๕,๕๐๒	๙๑๐	๓๐๙,๑๒๗,๕๑๐
๒) ยุทธศาสตร์การพัฒนาเศรษฐกิจ												
๒.๑ แผนงานการเกษตร	๑๒	๑,๒๕๐,๐๐๐	๑๒	๑,๒๕๐,๐๐๐	๑๒	๑,๒๕๐,๐๐๐	๑๒	๑,๒๕๐,๐๐๐	๑๒	๑,๒๕๐,๐๐๐	๖๐	๖,๒๕๐,๐๐๐
๒.๒ แผนงานสร้างความเข้มแข็งของชุมชน	๑	๔๐,๐๐๐	๑	๔๐,๐๐๐	๑	๔๐,๐๐๐	๑	๔๐,๐๐๐	๑	๔๐,๐๐๐	๕	๒๐๐,๐๐๐
รวม	๑๓	๑,๒๙๐,๐๐๐	๑๓	๑,๒๙๐,๐๐๐	๑๓	๑,๒๙๐,๐๐๐	๑๓	๑,๒๙๐,๐๐๐	๑๓	๑,๒๙๐,๐๐๐	๖๕	๖,๔๕๐,๐๐๐
๓) ยุทธศาสตร์การพัฒนาด้านคุณภาพชีวิตสังคม และการบริหารจัดการ												
๓.๑ แผนงานบริหารงานทั่วไป	๗	๓๔๕,๐๐๐	๗	๓๔๕,๐๐๐	๗	๓๔๕,๐๐๐	๗	๓๔๕,๐๐๐	๗	๓๔๕,๐๐๐	๓๕	๑,๗๒๕,๐๐๐
๓.๒ แผนงานรักษาความสงบภายใน	๑๕	๙๖๐,๐๐๐	๑๕	๙๖๐,๐๐๐	๑๕	๙๖๐,๐๐๐	๑๕	๙๖๐,๐๐๐	๑๕	๙๖๐,๐๐๐	๗๕	๔,๘๐๐,๐๐๐
๓.๓ แผนงานสังคมสงเคราะห์	๗	๑๕,๒๙๖,๐๐๐	๗	๑๕,๒๙๖,๐๐๐	๗	๑๕,๒๙๖,๐๐๐	๗	๑๕,๒๙๖,๐๐๐	๗	๑๕,๒๙๖,๐๐๐	๓๕	๗๖,๔๘๐,๐๐๐
๓.๔ แผนงานสนับสนุนสร้างความเข้มแข็งของชุมชน	๗	๘๕๓,๐๐๐	๖	๓๕๓,๐๐๐	๖	๓๕๓,๐๐๐	๖	๓๕๓,๐๐๐	๖	๓๕๓,๐๐๐	๓๑	๒,๒๖๕,๐๐๐
รวม	๓๖	๑๗,๔๕๔,๐๐๐	๓๕	๑๖,๙๕๔,๐๐๐	๓๕	๑๖,๙๕๔,๐๐๐	๓๕	๑๖,๙๕๔,๐๐๐	๓๕	๑๖,๙๕๔,๐๐๐	๑๗๙	๘๕,๒๗๐,๐๐๐

แผนพัฒนาท้องถิ่น พ.ศ. ๒๕๖๖ – ๒๕๗๐ เทศบาลตำบลกุฎกวี

-๗๓-

ยุทธศาสตร์	ปี ๒๕๖๖		ปี ๒๕๖๗		ปี ๒๕๖๘		ปี ๒๕๖๙		ปี ๒๕๗๐		รวม ๕ ปี	
	จำนวนโครงการ	งบประมาณ (บาท)	จำนวนโครงการ	งบประมาณ (บาท)	จำนวนโครงการ	งบประมาณ (บาท)	จำนวนโครงการ	งบประมาณ (บาท)	จำนวนโครงการ	งบประมาณ (บาท)	จำนวนโครงการ	งบประมาณ (บาท)
๔) ยุทธศาสตร์การพัฒนาด้านการศึกษา กีฬา ศิลปวัฒนธรรม ประเพณี และ ภูมิปัญญาท้องถิ่น และแหล่งท่องเที่ยว												
๔.๑ แผนงานการศึกษา	๙	๖,๓๕๗,๔๐๘	๙	๖,๓๕๗,๔๐๘	๙	๖,๓๕๗,๔๐๘	๙	๖,๓๕๗,๔๐๘	๙	๖,๓๕๗,๔๐๘	๔๕	๓๑,๗๘๑,๐๔๐
๔.๒ แผนงานการศาสนาวัฒนธรรม และนันทนาการ	๕	๘๔๐,๐๐๐	๕	๘๔๐,๐๐๐	๕	๘๔๐,๐๐๐	๕	๘๔๐,๐๐๐	๕	๘๔๐,๐๐๐	๒๕	๔,๒๐๐,๐๐๐
๔.๓ แผนงานอุตสาหกรรมและ การโยธา	-	-	-	-	-	-	-	-	-	-	-	-
รวม	๑๔	๗,๑๙๗,๔๐๘	๑๔	๗,๑๙๗,๔๐๘	๑๔	๗,๑๙๗,๔๐๘	๑๔	๗,๑๙๗,๔๐๘	๑๔	๗,๑๙๗,๔๐๘	๗๐	๓๕,๙๘๗,๐๔๐
๕) ยุทธศาสตร์การพัฒนาด้านการ สาธารณสุขและสิ่งแวดล้อม												
๕.๑ แผนงานบริหารงานทั่วไป	๒	๗๐๐,๐๐๐	๒	๗๐๐,๐๐๐	๒	๗๐๐,๐๐๐	๒	๗๐๐,๐๐๐	๒	๗๐๐,๐๐๐	๑๐	๓,๕๐๐,๐๐๐
๕.๒ แผนงานสาธารณสุข	๒๖	๑,๖๐๕,๐๐๐	๒๖	๑,๖๐๕,๐๐๐	๒๖	๑,๖๐๕,๐๐๐	๒๖	๑,๖๐๕,๐๐๐	๒๖	๑,๖๐๕,๐๐๐	๑๓๐	๘,๐๒๕,๐๐๐
๕.๓ แผนงานการเกษตร	-	-	-	-	-	-	-	-	-	-	-	-
รวม	๒๘	๒,๓๐๕,๐๐๐	๒๘	๒,๓๐๕,๐๐๐	๒๘	๒,๓๐๕,๐๐๐	๒๘	๒,๓๐๕,๐๐๐	๒๘	๒,๓๐๕,๐๐๐	๑๔๐	๑๑,๕๒๕,๐๐๐
รวมทั้งสิ้น	๒๗๓	๙๐,๐๗๑,๐๑๐	๒๗๒	๘๙,๕๗๑,๐๑๐	๒๗๒	๘๙,๕๗๑,๐๑๐	๒๗๒	๘๙,๕๗๑,๐๑๐	๒๗๒	๘๙,๕๗๑,๐๑๐	๑,๓๖๑	๔๔๘,๓๕๙,๕๕๐

รายละเอียดโครงการพัฒนา
แผนพัฒนาพัฒนาท้องถิ่น พ.ศ. ๒๕๖๖ – ๒๕๗๐
เทศบาลตำบลกุดกว้าง

แบบ ผ. ๐๒

- ก. ยุทธศาสตร์จังหวัดขอนแก่นที่ ๕ การเพิ่มศักยภาพของเมืองเพื่อเชื่อมโยงโอกาสจากกลุ่มประเทศอนุภูมิภาคกลุ่มน้ำโขง
ข. ยุทธศาสตร์การพัฒนาขององค์กรปกครองส่วนท้องถิ่นในเขตจังหวัดขอนแก่นที่ ๒ การพัฒนาโครงสร้างพื้นฐาน

๑. ยุทธศาสตร์การพัฒนาด้านสาธารณูปโภค และโครงสร้างพื้นฐาน

๑.๑ แผนงานอุตสาหกรรมและการโยธา

ที่	โครงการ	วัตถุประสงค์	เป้าหมาย (ผลผลิตของโครงการ)	งบประมาณ					ตัวชี้วัด (KPI)	ผลที่คาดว่าจะได้รับ	หน่วยงาน รับผิดชอบ หลัก
				๒๕๖๖ (บาท)	๒๕๖๗ (บาท)	๒๕๖๘ (บาท)	๒๕๖๙ (บาท)	๒๕๗๐ (บาท)			
๑	โครงการก่อสร้างร่องระบายน้ำพร้อมฝาปิดบ้านชนวน หมู่ที่ ๓	เพื่อความสะดวกในการระบายน้ำเสียของครัวเรือนในชุมชนให้สะอาด	ปริมาณงาน : วางท่อคอนกรีตเสริมเหล็กปากลิ้นราง ชั้น ๓ ขนาด ศก. ๐.๔๐x๑.๐๐ เมตร จำนวน ๒๒๑ ท่อน พร้อมบ่อ-พักคอนกรีตเสริมเหล็ก ขนาด ๐.๘๐x๐.๘๐x๑.๐๐ เมตร จำนวน ๓๐ บ่อ (ระยะห่างบ่อพัก ๕.๐๐ – ๘.๐๐ เมตร) งานเทพื้นคอนกรีตเสริมเหล็ก ขนาดกว้าง ๐.๘๐ เมตร ยาว ๒๒๐.๐๐ เมตรหนา ๐.๑๕ เมตร หรือมีพื้นที่ใช้สอยไม่น้อยกว่า ๑๗๖.๐๐ ตารางเมตร	๔๑๒,๐๐๐ (ทต.กุดกว้าง)	๔๑๒,๐๐๐ (ทต.กุดกว้าง)	๔๑๒,๐๐๐ (ทต.กุดกว้าง)	๔๑๒,๐๐๐ (ทต.กุดกว้าง)	๔๑๒,๐๐๐ (ทต.กุดกว้าง)	ร่องระบายน้ำเสียบ้านชนวน หมู่ที่ ๓ ได้รับการพัฒนาทั้ง ๒๒๐ เมตร	ภายในหมู่บ้านสะอาดถูกสุขลักษณะ	กองช่าง
๒	โครงการเจาะน้ำบาดาลพร้อมติดตั้งเครื่องสูบน้ำ บ้านโนนพันเรือ หมู่ที่ ๑๐	เพื่อใช้ประชาชนมีน้ำใช้อย่างเพียงพอ	รายละเอียด : ระบบประปา วัดโพธิ์ชัย จำนวน ๑ แห่ง	๒๘๐,๐๐๐ (ทต.กุดกว้าง)	๒๘๐,๐๐๐ (ทต.กุดกว้าง)	๒๘๐,๐๐๐ (ทต.กุดกว้าง)	๒๘๐,๐๐๐ (ทต.กุดกว้าง)	๒๘๐,๐๐๐ (ทต.กุดกว้าง)	บ้านโนนพันเรือ หมู่ที่ ๑๐ ระบบประปาวัดโพธิ์ชัยได้รับการพัฒนาจำนวน ๑ แห่ง	ประชาชนมีน้ำเพียงพอต่อการอุปโภค	กองช่าง

แผนพัฒนาท้องถิ่น พ.ศ. ๒๕๖๖ – ๒๕๗๐ เทศบาลตำบลกุดกว้าง

-๗๕-

ที่	โครงการ	วัตถุประสงค์	เป้าหมาย (ผลผลิตของโครงการ)	งบประมาณ					ตัวชี้วัด (KPI)	ผลที่คาดว่าจะได้รับ	หน่วยงาน รับผิดชอบ หลัก
				๒๕๖๖ (บาท)	๒๕๖๗ (บาท)	๒๕๖๘ (บาท)	๒๕๖๙ (บาท)	๒๕๗๐ (บาท)			
๓	โครงการก่อสร้างถนนคอนกรีตเสริมเหล็กภายในหมู่บ้าน สายถนนลาดยางบ้านนาเพียง-ที่ห้วยขะเทศบาลตำบลหนองแก บ้านหนองตาไก่ หมู่ที่ ๑๑	เพื่อใช้สัญจรไปมาได้สะดวก	รายละเอียด : ปริมาณงาน : ขนาดกว้าง ๕.๐๐ เมตร ยาว ๑๐๐.๐๐ เมตร หนา ๐.๑๕ เมตร (ชนิดสองช่องจราจร) หรือมีพื้นที่คอนกรีตเสริมเหล็กรวมไม่น้อยกว่า ๕๐๐.๐๐ ตารางเมตร	๒๘๐,๐๐๐ (ทต.กุดกว้าง)	๒๘๔,๐๐๐ (ทต.กุดกว้าง)	๒๘๔,๐๐๐ (ทต.กุดกว้าง)	๒๘๔,๐๐๐ (ทต.กุดกว้าง)	๒๘๔,๐๐๐ (ทต.กุดกว้าง)	ถนน คสล.บ้านหนองตาไก่ หมู่ที่ ๑๑ ได้รับการพัฒนา ทั้ง ๑,๐๐๐ เมตร	ประชาชนสัญจรไป-มา สะดวกขึ้น	กองช่าง
๔	โครงการก่อสร้างถนนคอนกรีตเสริมเหล็กภายในหมู่บ้าน (สายบ้านโนนสง่า หมู่ที่ ๑๖ – บ้านหนองดินกี้ หมู่ที่ ๑๔) บ้านโนนสง่า หมู่ที่ ๑๖	เพื่อใช้สัญจรไปมาได้สะดวก	รายละเอียด : ปริมาณงาน : ขนาดกว้าง ๕.๐๐ เมตร ยาว ๑๕๐.๐๐ เมตร หนา ๐.๑๕ เมตร (ชนิดสองช่องจราจร) หรือมีพื้นที่คอนกรีตเสริมเหล็กรวมไม่น้อยกว่า ๗๕๐.๐๐ ตารางเมตร	๒๘๔,๐๐๐ (ทต.กุดกว้าง)	๒๘๔,๐๐๐ (ทต.กุดกว้าง)	๒๘๔,๐๐๐ (ทต.กุดกว้าง)	๒๘๔,๐๐๐ (ทต.กุดกว้าง)	๒๘๔,๐๐๐ (ทต.กุดกว้าง)	ลงทุนคลุกพร้อมวางท่อถนนลำเลียงผลผลิตทางการเกษตร บ้านโนนสง่า หมู่ที่ ๑๖ ได้รับการพัฒนา ทั้ง ๑๐๐ เมตร	ประชาชนสัญจรไป-มา สะดวกขึ้น	กองช่าง
๕	โครงการก่อสร้างบ่อบำบัดสิ่งปฏิกูลตำบลกุดกว้าง	เพื่อใช้เป็นสถานที่ในการกำจัดสิ่งปฏิกูลภายในตำบลกุดกว้าง	รายละเอียด: ก่อสร้างบ่อบำบัดสิ่งปฏิกูลตำบลกุดกว้าง จำนวน ๑ บ่อ รายละเอียดข้อกำหนดรายการประกอบแบบที่กำหนด	๓๐๐,๐๐๐ (ทต.กุดกว้าง)	๓๐๐,๐๐๐ (ทต.กุดกว้าง)	๓๐๐,๐๐๐ (ทต.กุดกว้าง)	๓๐๐,๐๐๐ (ทต.กุดกว้าง)	๓๐๐,๐๐๐ (ทต.กุดกว้าง)	บ่อบำบัดสิ่งปฏิกูลจำนวน ๑ บ่อ	ภายในตำบลกุดกว้าง สะอาดถูกสุขลักษณะ	กองช่าง
๖	โครงการก่อสร้างป้ายประชาสัมพันธ์เทศบาลตำบลกุดกว้าง	เพื่อประชาสัมพันธ์งานต่างๆ ของเทศบาลตำบลกุดกว้างให้มีสภาพที่ดีขึ้น	รายละเอียด : ป้ายประชาสัมพันธ์ จำนวน ๑ แห่ง	๕๐,๐๐๐ (ทต.กุดกว้าง)	๕๐,๐๐๐ (ทต.กุดกว้าง)	๕๐,๐๐๐ (ทต.กุดกว้าง)	๕๐,๐๐๐ (ทต.กุดกว้าง)	๕๐,๐๐๐ (ทต.กุดกว้าง)	ป้ายประชาสัมพันธ์ของเทศบาลตำบลกุดกว้าง จำนวน ๑ ป้าย	ได้ประชาสัมพันธ์ผลการดำเนินงานสร้างความเข้าใจ	กองช่าง

แผนพัฒนาท้องถิ่น พ.ศ. ๒๕๖๖ – ๒๕๗๐ เทศบาลตำบลกุตกว้าง

-๗๖-

ที่	โครงการ	วัตถุประสงค์	เป้าหมาย (ผลผลิตของโครงการ)	งบประมาณ					ตัวชี้วัด (KPI)	ผลที่คาดว่าจะได้รับ	หน่วยงาน รับผิดชอบหลัก
				๒๕๖๖ (บาท)	๒๕๖๗ (บาท)	๒๕๖๘ (บาท)	๒๕๖๙ (บาท)	๒๕๗๐ (บาท)			
๗	โครงการก่อสร้างถนน หินคลุกภายในหมู่บ้าน สายหนองไผ่-ปากขุ้ม บ้านหนองไผ่ หมู่ที่ ๑	เพื่อใช้สัญจร ไปมาได้สะดวก	สายหนองไผ่-ปากขุ้มขนาด กว้าง ๔.๐๐ เมตร ยาว ๕๐๐.๐๐ เมตร ลงหินคลุก หนาเฉลี่ย ๐.๐๘ เมตร หรือมีปริมาณหินคลุกไม่ น้อยกว่า ๑๖๐.๐๐ ลูกบาศก์เมตร	๘๔,๐๐๐ (ทต.กุตกว้าง)	๘๔,๐๐๐ (ทต.กุตกว้าง)	๘๔,๐๐๐ (ทต.กุตกว้าง)	๘๔,๐๐๐ (ทต.กุตกว้าง)	๘๔,๐๐๐ (ทต.กุตกว้าง)	ถนนภายใน หมู่บ้าน บ้าน หนองไผ่ หมู่ที่ ๑ ได้รับการพัฒนา ทั้ง ๕๐๐ เมตร	ประชาชนสัญจร ไป-มา สะดวกขึ้น	กองช่าง
๘	โครงการวางท่อระบบ ประปา บ้านโนนคู หมู่ที่ ๕	เพื่อให้ ประชาชนมี น้ำใช้อย่าง เพียงพอ	รายละเอียด: วางท่อ PVC ขนาด ๒ นิ้ว ความยาวไม่ น้อยกว่า ๘๖๐ เมตร ติดตั้ง ท่อแยกจ่ายน้ำ จำนวน ๑๐ จุด	๙๖,๕๕๒ (ทต.กุตกว้าง)	๙๖,๕๕๒ (ทต.กุตกว้าง)	๙๖,๕๕๒ (ทต.กุตกว้าง)	๙๖,๕๕๒ (ทต.กุตกว้าง)	๙๖,๕๕๒ (ทต.กุตกว้าง)	ระบบประปา บ้านโนนคู หมู่ที่ ๕ จำนวน ๘๖๐ เมตร ได้รับการพัฒนา	มีน้ำใช้อย่าง เพียงพอ	กองช่าง
๙	โครงการก่อสร้างถนน หินคลุกภายในหมู่บ้าน สายทางคู่ขนานถนน มะลิวัลย์ บ้านโนนสง่า หมู่ที่ ๑๖	เพื่อใช้สัญจร ไปมาได้สะดวก	รายละเอียด: กว้าง ๔.๐๐ เมตร ยาว ๒๐๐.๐๐ เมตร หินคลุกหนาเฉลี่ย ๐.๐๘ เมตร หรือมีปริมาณหินคลุก ไม่น้อยกว่า ๖๔.๐๐ ลูกบาศก์เมตร	๓๓,๐๐๐ (ทต.กุตกว้าง)	๓๓,๐๐๐ (ทต.กุตกว้าง)	๓๓,๐๐๐ (ทต.กุตกว้าง)	๓๓,๐๐๐ (ทต.กุตกว้าง)	๓๓,๐๐๐ (ทต.กุตกว้าง)	ถนนภายในหมู่บ้าน บ้านโนนสง่า หมู่ที่ ๑๖ได้รับการพัฒนา ทั้ง ๒๐๐ เมตร	ประชาชนสัญจร ไป-มา สะดวกขึ้น	กองช่าง
๑๐	โครงการก่อสร้างถนน หินคลุกภายในหมู่บ้าน (สายโรงงานน้ำแข็ง เพิ่มพูน – นานายเลี้ยว) บ้านโนนพันเรือ หมู่ที่ ๒๐	เพื่อใช้สัญจร ไปมาได้สะดวก	ขนาดกว้าง ๕.๐๐ เมตร ยาว ๘๐๐.๐๐ เมตร ลงหิน คลุกหนาเฉลี่ย ๐.๐๘ เมตร หรือมีปริมาณหินคลุกไม่ น้อยกว่า ๓๒๐.๐๐ ลูกบาศก์เมตร	๓๓,๐๐๐ (ทต.กุตกว้าง)	๑๗๐,๐๐๐ (ทต.กุตกว้าง)	๑๗๐,๐๐๐ (ทต.กุตกว้าง)	๑๗๐,๐๐๐ (ทต.กุตกว้าง)	๑๗๐,๐๐๐ (ทต.กุตกว้าง)	ถนนภายในหมู่บ้าน บ้านโนนพันเรือ หมู่ที่ ๒๐ ได้รับการ พัฒนา ทั้ง ๘๐๐ เมตร	ประชาชนสัญจร ไป-มา สะดวกขึ้น	กองช่าง

แผนพัฒนาท้องถิ่น พ.ศ. ๒๕๖๖ - ๒๕๗๐ เทศบาลตำบลกุดกว้าง

-๗๗-

ที่	โครงการ	วัตถุประสงค์	เป้าหมาย (ผลผลิตของโครงการ)	งบประมาณ					ตัวชี้วัด (KPI)	ผลที่คาดว่าจะได้รับ	หน่วยงาน รับผิดชอบหลัก
				๒๕๖๖ (บาท)	๒๕๖๗ (บาท)	๒๕๖๘ (บาท)	๒๕๖๙ (บาท)	๒๕๗๐ (บาท)			
๑๐	โครงการก่อสร้างถนน หินคลุกภายในหมู่บ้าน (สายทางควาย-กุดน้ำใส) บ้านหนองไผ่พัฒนา หมู่ที่ ๒๑	เพื่อใช้สัญจร ไปมาได้สะดวก	ขนาดกว้าง ๔.๐๐ เมตร ยาว ๑,๐๖๕.๐๐ เมตร ลง หินคลุกหนาเฉลี่ย ๐.๐๘ เมตร หรือมีปริมาณหินคลุก ไม่น้อยกว่า ๓๔๐.๘๐ ลูกบาศก์เมตร	๑๘๑,๐๐๐ (ทต.กุดกว้าง)	๑๘๑,๐๐๐ (ทต.กุดกว้าง)	๑๘๑,๐๐๐ (ทต.กุดกว้าง)	๑๘๑,๐๐๐ (ทต.กุดกว้าง)	๑๘๑,๐๐๐ (ทต.กุดกว้าง)	ถนนภายในหมู่บ้าน บ้านหนองไผ่พัฒนา หมู่ที่ ๒๑ ได้รับการ พัฒนา ทั้ง ๑,๐๖๕ เมตร	ประชาชนสัญจร ไป-มา สะดวกขึ้น	กองช่าง
๑๑	โครงการขุดร่องเหมือง บ้านโนนพันเรือ หมู่ที่ ๑๐	เพื่อความ สะดวกในการ ระบายน้ำ ร่องเหมือง สาธารณะ	ดำเนินการขุดร่องเหมือง ขนาดกว้าง ๑.๕๐ เมตร ยาว ๔๕๐ เมตร สูง ๐.๘๐ เมตร รายละเอียดตามแบบ ที่กำหนด	๑๓๐,๐๐๐ (ทต.กุดกว้าง)	๑๓๐,๐๐๐ (ทต.กุดกว้าง)	๑๓๐,๐๐๐ (ทต.กุดกว้าง)	๑๓๐,๐๐๐ (ทต.กุดกว้าง)	๑๓๐,๐๐๐ (ทต.กุดกว้าง)	ร่องเหมืองบ้านโนน พันเรือ หมู่ที่ ๑๐ ยาว ๔๕๐ เมตร ได้รับการพัฒนา	ร่องเหมืองบ้าน โนนพันเรือ หมู่ที่ ๑๐ ได้รับการ พัฒนาให้ดีขึ้น	กองช่าง
๑๒	โครงการก่อสร้างอาคาร อเนกประสงค์ บ้าน หนองไผ่ หมู่ที่ ๑	เพื่อเป็นสถานที่ จัดกิจกรรม หมู่บ้าน	รายละเอียด: กว้าง ๑๒.๐๐ เมตร ยาว ๑๖.๐๐ เมตร สูง ๔.๐๐ เมตร	๕๖๔,๓๐๐ (ทต.กุดกว้าง)	๕๖๔,๓๐๐ (ทต.กุดกว้าง)	๕๖๔,๓๐๐ (ทต.กุดกว้าง)	๕๖๔,๓๐๐ (ทต.กุดกว้าง)	๕๖๔,๓๐๐ (ทต.กุดกว้าง)	อาคาร อเนกประสงค์ จำนวน ๑ แห่ง บ้านหนองไผ่ หมู่ที่ ๑ ได้รับการพัฒนา	มีสถานที่จัด กิจกรรมของ หมู่บ้าน	กองช่าง
๑๓	โครงการก่อสร้างถนน คอนกรีตเสริมเหล็ก เชื่อมต่อระหว่างหมู่บ้าน บ้านโนนดู่ หมู่ที่ ๕	เพื่อใช้สัญจร ไป-มา	รายละเอียด: สายบ้านโนนดู่ หมู่ที่ ๕-บ้านหนองแวง หมู่ที่ ๑๘ กว้าง ๖.๐๐ เมตร ยาว ๑๔๕.๐๐ เมตร หนา ๐.๑๕ เมตร หรือมีพื้นที่คอนกรีต เสริมเหล็กไม่น้อยกว่า ๘๗๐.๐๐ ตารางเมตร (ชนิด สองช่องจราจร)	๔๙๗,๐๐๐ (ทต.กุดกว้าง)	๔๙๗,๐๐๐ (ทต.กุดกว้าง)	๔๙๗,๐๐๐ (ทต.กุดกว้าง)	๔๙๗,๐๐๐ (ทต.กุดกว้าง)	๔๙๗,๐๐๐ (ทต.กุดกว้าง)	ถนนคอนกรีตเสริม เหล็กเชื่อมต่อ ระหว่างหมู่บ้าน บ้านโนนดู่ หมู่ที่ ๕ ได้รับการพัฒนา จำนวน ๑๔๕ เมตร	ประชาชนสัญจร ไป-มาสะดวกขึ้น	กองช่าง

แผนพัฒนาท้องถิ่น พ.ศ. ๒๕๖๖ – ๒๕๗๐ เทศบาลตำบลกุดกว้าง

-๗๘-

ที่	โครงการ	วัตถุประสงค์	เป้าหมาย (ผลผลิตของโครงการ)	งบประมาณ					ตัวชี้วัด (KPI)	ผลที่คาดว่าจะได้รับ	หน่วยงาน รับผิดชอบหลัก
				๒๕๖๖ (บาท)	๒๕๖๗ (บาท)	๒๕๖๘ (บาท)	๒๕๖๙ (บาท)	๒๕๗๐ (บาท)			
๑๔	โครงการก่อสร้างถนนคอนกรีตเสริมเหล็ก (สายบ้านนางสวรรค์-หนองโสน) บ้านหนองไผ่ หมู่ที่ ๑	เพื่อให้ประชาชนมีถนนที่ใช้ในการสัญจรสะดวกและปลอดภัย	รายละเอียด:ปริมาณงานขนาดกว้าง ๔.๐๐ ม. ยาว ๑๕๐.๐๐ ม.	๓๔๕,๖๐๐ (ทต.กุดกว้าง)	๓๔๕,๖๐๐ (ทต.กุดกว้าง)	๓๔๕,๖๐๐ (ทต.กุดกว้าง)	๓๔๕,๖๐๐ (ทต.กุดกว้าง)	๓๔๕,๖๐๐ (ทต.กุดกว้าง)	ก่อสร้างถนนคอนกรีตเสริมเหล็ก(สายบ้านนางสวรรค์-หนองโสน)บ้านหนองไผ่ หมู่ที่ ๑	ประชาชนในพื้นที่ที่มีความปลอดภัยในการสัญจร และลดอุบัติเหตุทางถนน	กองช่าง
๑๕	โครงการก่อสร้างถนนคอนกรีตเสริมเหล็ก (สายไร่แม่ทอง-หนองปากขุ้ม) บ้านหนองไผ่ หมู่ที่ ๑	เพื่อให้ประชาชนมีถนนที่ใช้ในการสัญจรสะดวกและปลอดภัย	รายละเอียด:ปริมาณงานขนาดกว้าง ๔.๐๐ ม. ยาว ๑๕๐.๐๐ ม.	๓๔๕,๖๐๐ (ทต.กุดกว้าง)	๓๔๕,๖๐๐ (ทต.กุดกว้าง)	๓๔๕,๖๐๐ (ทต.กุดกว้าง)	๓๔๕,๖๐๐ (ทต.กุดกว้าง)	๓๔๕,๖๐๐ (ทต.กุดกว้าง)	ก่อสร้างถนนคอนกรีตเสริมเหล็ก(สายไร่แม่ทอง-หนองปากขุ้ม)บ้านหนองไผ่ หมู่ที่ ๑	ประชาชนในพื้นที่ที่มีความปลอดภัยในการสัญจร และลดอุบัติเหตุทางถนน	กองช่าง
๑๖	โครงการก่อสร้างร่องระบายน้ำรอบหมู่บ้าน บ้านหนองไผ่ หมู่ที่ ๑	ประชาชนมีร่องระบายน้ำเพื่อระบายน้ำท่วมขังและน้ำเสียภายในหมู่บ้าน	รายละเอียด:ปริมาณงานขนาดกว้าง ๐.๘๐ ม. ยาว ๒,๐๐๐.๐๐ ม.	๑,๐๐๐,๐๐๐ (ทต.กุดกว้าง)	๑,๐๐๐,๐๐๐ (ทต.กุดกว้าง)	๑,๐๐๐,๐๐๐ (ทต.กุดกว้าง)	๑,๐๐๐,๐๐๐ (ทต.กุดกว้าง)	๑,๐๐๐,๐๐๐ (ทต.กุดกว้าง)	ก่อสร้างระบายน้ำรอบหมู่บ้าน บ้านหนองไผ่ หมู่ที่ ๑	ลดปัญหาน้ำท่วมขังภายในหมู่บ้าน	กองช่าง
๑๗	โครงการปรับปรุงถนนลาดยาง (สายหน้าบ้านนายเลิศ) บ้านหนองไผ่ หมู่ที่ ๑	เพื่อให้ประชาชนมีถนนที่ใช้ในการสัญจรสะดวกและปลอดภัย	รายละเอียด:ปริมาณงานขนาดกว้าง ๖.๐๐ ม. ยาว ๓๕.๐๐ ม.	๑๐๐,๐๐๐ (ทต.กุดกว้าง)	๑๐๐,๐๐๐ (ทต.กุดกว้าง)	๑๐๐,๐๐๐ (ทต.กุดกว้าง)	๑๐๐,๐๐๐ (ทต.กุดกว้าง)	๑๐๐,๐๐๐ (ทต.กุดกว้าง)	ปรับปรุงถนนลาดยาง (สายหน้าบ้านนายเลิศ) บ้านหนองไผ่ หมู่ที่ ๑	ประชาชนในพื้นที่ที่มีความปลอดภัยในการสัญจร และลดอุบัติเหตุทางถนน	กองช่าง

แผนพัฒนาท้องถิ่น พ.ศ. ๒๕๖๖ - ๒๕๗๐ เทศบาลตำบลกุดกว้าง

-๗๙-

ที่	โครงการ	วัตถุประสงค์	เป้าหมาย (ผลผลิตของโครงการ)	งบประมาณ					ตัวชี้วัด (KPI)	ผลที่คาดว่าจะได้รับ	หน่วยงาน รับผิดชอบหลัก
				๒๕๖๖ (บาท)	๒๕๖๗ (บาท)	๒๕๖๘ (บาท)	๒๕๖๙ (บาท)	๒๕๗๐ (บาท)			
๑๘	โครงการก่อสร้างถนนคอนกรีตเสริมเหล็ก (สายบ้านนางพัว-หนองฉิม) บ้านโคกสูง หมู่ที่ ๒	เพื่อให้ประชาชนมีถนนที่ใช้ในการสัญจรสะดวกและปลอดภัย	รายละเอียด:ปริมาณงานขนาดกว้าง ๔.๐๐ ม. ยาว ๑๐๐.๐๐ ม.	๒๓๐,๐๐๐ (ทต.กุดกว้าง)	๒๓๐,๐๐๐ (ทต.กุดกว้าง)	๒๓๐,๐๐๐ (ทต.กุดกว้าง)	๒๓๐,๐๐๐ (ทต.กุดกว้าง)	๒๓๐,๐๐๐ (ทต.กุดกว้าง)	ก่อสร้างถนนคอนกรีตเสริมเหล็ก (สายบ้านนางพัว-หนองฉิม) บ้านโคกสูง หมู่ที่ ๒	ประชาชนในพื้นที่ที่มีความปลอดภัยในการสัญจร และลดอุบัติเหตุทางถนน	กองช่าง
๑๙	โครงการก่อสร้างถนนคอนกรีตเสริมเหล็ก (สายบ้านนางไป อุดเข้า-บ้านนายสมจิตร) บ้านโคกสูง หมู่ที่ ๒	ประชาชนมีร่องระบายน้ำเพื่อระบายน้ำท่วมขังและน้ำเสียภายในหมู่บ้าน	รายละเอียด:ปริมาณงานขนาดกว้าง ๓.๐๐ ม. ยาว ๔๑.๐๐ ม.	๖๖,๐๐๐ (ทต.กุดกว้าง)	๖๖,๐๐๐ (ทต.กุดกว้าง)	๖๖,๐๐๐ (ทต.กุดกว้าง)	๖๖,๐๐๐ (ทต.กุดกว้าง)	๖๖,๐๐๐ (ทต.กุดกว้าง)	ก่อสร้างถนนคอนกรีตเสริมเหล็ก(สายบ้านนางไป อุดเข้า-บ้านนายสมจิตร) บ้านโคกสูง หมู่ที่ ๒	ลดปัญหาน้ำท่วมขังภายในหมู่บ้าน	กองช่าง
๒๐	โครงการปรับปรุงซ่อมแซมถนนโดยลงหินลูกรัง (สายนางแก้วจันทร์ ลาเวียง - กุดส้มโฮง) บ้านชนวน หมู่ที่ ๓	เพื่อให้ประชาชนมีถนนที่ใช้ในการสัญจรสะดวกและปลอดภัย	รายละเอียด:ปริมาณงานขนาดกว้าง ๔.๐๐ ม. ยาว ๒๐๐.๐๐ ม.	๑๐๐,๐๐๐ (ทต.กุดกว้าง)	๑๐๐,๐๐๐ (ทต.กุดกว้าง)	๑๐๐,๐๐๐ (ทต.กุดกว้าง)	๑๐๐,๐๐๐ (ทต.กุดกว้าง)	๑๐๐,๐๐๐ (ทต.กุดกว้าง)	ปรับปรุงซ่อมแซมถนนโดยลงหินลูกรัง (สายนางแก้วจันทร์ลาเวียง-กุดส้มโฮง) บ้านชนวน หมู่ที่ ๓	ประชาชนในพื้นที่ที่มีความปลอดภัยในการสัญจร และลดอุบัติเหตุทางถนน	กองช่าง

แผนพัฒนาท้องถิ่น พ.ศ. ๒๕๖๖ – ๒๕๗๐ เทศบาลตำบลกุตกว้าง

-๘๐-

ที่	โครงการ	วัตถุประสงค์	เป้าหมาย (ผลผลิตของโครงการ)	งบประมาณ					ตัวชี้วัด (KPI)	ผลที่คาดว่าจะได้รับ	หน่วยงาน รับผิดชอบหลัก
				๒๕๖๖ (บาท)	๒๕๖๗ (บาท)	๒๕๖๘ (บาท)	๒๕๖๙ (บาท)	๒๕๗๐ (บาท)			
๒๑	โครงการลงหินลูกรังถนนลำเลียงผลผลิตทางกาเกษตร (สายฝ้ายใหม่-นายายแสน ทีดี-หนองโสน-นายนายบุญฤทธิ์ ทิพยะ และนายนายบุญเรือง โอตพิมพ์)	เพื่อให้ประชาชนที่ใช้ถนนลำเลียงผลผลิตทางการเกษตร มีความปลอดภัย และผลผลิตทางการเกษตรไม่เสียหาย	รายละเอียด:ปริมาณงานขนาดกว้าง ๔.๐๐ ม. ยาว ๑,๐๐๐.๐๐ ม.	๑๕๐,๐๐๐ (ทต.กุตกว้าง)	๑๕๐,๐๐๐ (ทต.กุตกว้าง)	๑๕๐,๐๐๐ (ทต.กุตกว้าง)	๑๕๐,๐๐๐ (ทต.กุตกว้าง)	๑๕๐,๐๐๐ (ทต.กุตกว้าง)	ปรับปรุงซ่อมแซมลำเลียงผลผลิตทางการเกษตรโดย (สายฝ้ายใหม่-นายายแสน ทีดี-หนองโสน-นายนายบุญฤทธิ์ ทิพยะ และนายนายบุญเรือง โอตพิมพ์)	ประชาชนมีความปลอดภัยในการลำเลียงผลผลิตทางการเกษตรออกสู่ตลาด	กองช่าง
๒๒	โครงการลงหินคลุกรอบบริเวณฝายใหม่บ้านขนวน หมู่ที่ ๓	เพื่อให้ประชาชนมีถนนใช้ในการสัญจรสะดวกและปลอดภัย	รายละเอียด:ปริมาณงานขนาดกว้าง ๓.๐๐ ม. ยาว ๑,๒๐๐.๐๐ ม.	๒๑๐,๐๐๐ (ทต.กุตกว้าง)	๒๑๐,๐๐๐ (ทต.กุตกว้าง)	๒๑๐,๐๐๐ (ทต.กุตกว้าง)	๒๑๐,๐๐๐ (ทต.กุตกว้าง)	๒๑๐,๐๐๐ (ทต.กุตกว้าง)	ลงหินคลุกรอบบริเวณฝายใหม่บ้านขนวน หมู่ที่ ๓	ประชาชนในพื้นที่มีความปลอดภัยในการสัญจร และลดอุบัติเหตุทางถนน	กองช่าง
๒๓	โครงการก่อสร้างถนนคอนกรีตเสริมเหล็ก (ปากทางเข้าบ้านนางอภิวรรณ ทีดี-หน้าบ้านนางพั้ว ชาวหนู-บ้านนางอภิวรรณ ทีดี) บ้านขนวน หมู่ที่ ๓	เพื่อให้ประชาชนมีถนนที่ใช้ในการสัญจรสะดวกและปลอดภัย	รายละเอียด:ปริมาณงานขนาดกว้าง ๔.๐๐ ม. ยาว ๑๐๐.๐๐ ม. หนา ๐.๑๕ ม.	๒๒๘,๐๐๐ (ทต.กุตกว้าง)	๒๒๘,๐๐๐ (ทต.กุตกว้าง)	๒๒๘,๐๐๐ (ทต.กุตกว้าง)	๒๒๘,๐๐๐ (ทต.กุตกว้าง)	๒๒๘,๐๐๐ (ทต.กุตกว้าง)	ก่อสร้างถนนคอนกรีตเสริมเหล็ก(ปากทางเข้าบ้านนางอภิวรรณ ทีดี-หน้าบ้านนางพั้ว ชาวหนู-บ้านนางหนูเก็นท์ ทะวะงษ์เงิน)	ประชาชนในพื้นที่มีความปลอดภัยในการสัญจร และลดอุบัติเหตุทางถนน	กองช่าง

แผนพัฒนาท้องถิ่น พ.ศ. ๒๕๖๖ – ๒๕๗๐ เทศบาลตำบลกุดกว้าง

-๘๑-

ที่	โครงการ	วัตถุประสงค์	เป้าหมาย (ผลผลิตของโครงการ)	งบประมาณ					ตัวชี้วัด (KPI)	ผลที่คาดว่าจะได้รับ	หน่วยงาน รับผิดชอบ หลัก
				๒๕๖๖ (บาท)	๒๕๖๗ (บาท)	๒๕๖๘ (บาท)	๒๕๖๙ (บาท)	๒๕๗๐ (บาท)			
๒๔	โครงการก่อสร้างถนนคอนกรีตเสริมเหล็ก (ซอยเข้าบ้านนายจรูญ คลังคำภา) บ้านชนวน หมู่ที่ ๓	เพื่อให้ประชาชนที่ใช้ถนนลำเลียงผลผลิตทางการเกษตร มีความปลอดภัย และผลผลิตทางการเกษตรไม่เสียหาย	รายละเอียด:ปริมาณงานขนาดกว้าง ๔.๐๐ ม. ยาว ๑๐๐.๐๐ ม. หนา ๐.๑๕ ม.	๒๒๘,๐๐๐ (ทต.กุดกว้าง)	๒๒๘,๐๐๐ (ทต.กุดกว้าง)	๒๒๘,๐๐๐ (ทต.กุดกว้าง)	๒๒๘,๐๐๐ (ทต.กุดกว้าง)	๒๒๘,๐๐๐ (ทต.กุดกว้าง)	ก่อสร้างถนนคอนกรีตเสริมเหล็ก (ซอยเข้าบ้านนายจรูญ คลังคำภา) บ้านชนวน หมู่ที่ ๓	ประชาชนมีความปลอดภัยในการลำเลียงผลผลิตทางการเกษตรออกสู่ตลาด	กองช่าง
๒๕	โครงการขุดลอกกุดแห่ได้ฝายน้ำล้นหนองคำ-กุดส้มโฮง บ้านชนวน หมู่ที่ ๓	เพื่อให้มีพื้นที่ในการกักเก็บน้ำในปริมาณที่เพิ่มมากขึ้น	รายละเอียด:ปริมาณงานขนาดกว้าง ๒๐.๐๐ ม. ยาว ๓๐๐.๐๐ ม. ลึก ๕.๐๐ ม.	๓๐๐,๐๐๐ (ทต.กุดกว้าง)	๓๐๐,๐๐๐ (ทต.กุดกว้าง)	๓๐๐,๐๐๐ (ทต.กุดกว้าง)	๓๐๐,๐๐๐ (ทต.กุดกว้าง)	๓๐๐,๐๐๐ (ทต.กุดกว้าง)	ขุดลอกกุดแห่ได้ฝายน้ำล้นกุดส้มโฮง) บ้านชนวน หมู่ที่ ๓	ประชาชนมีน้ำไว้ใช้บริโภคและทำการเกษตรในฤดูแล้ง	กองช่าง
๒๖	โครงการติดตั้งกล่องวงจรปิดรอบหมู่บ้าน บ้านชนวน หมู่ที่ ๓	เพื่อป้องกันการเกิดเหตุร้ายและการก่ออาชญากรรมในพื้นที่	ติดตั้งวงจรปิดจำนวน ๕ จุด	๑๕๐,๐๐๐ (ทต.กุดกว้าง)	๑๕๐,๐๐๐ (ทต.กุดกว้าง)	๑๕๐,๐๐๐ (ทต.กุดกว้าง)	๑๕๐,๐๐๐ (ทต.กุดกว้าง)	๑๕๐,๐๐๐ (ทต.กุดกว้าง)	ติดตั้งวงจรปิดรอบหมู่บ้านจำนวน ๕ จุด	ลดการเกิดเหตุร้ายและอาชญากรรมในพื้นที่	กองช่าง

แผนพัฒนาท้องถิ่น พ.ศ. ๒๕๖๖ - ๒๕๗๐ เทศบาลตำบลกุตกว้าง

-๘๒-

ที่	โครงการ	วัตถุประสงค์	เป้าหมาย (ผลผลิตของโครงการ)	งบประมาณ					ตัวชี้วัด (KPI)	ผลที่คาดว่าจะได้รับ	หน่วยงาน รับผิดชอบหลัก
				๒๕๖๖ (บาท)	๒๕๖๗ (บาท)	๒๕๖๘ (บาท)	๒๕๖๙ (บาท)	๒๕๗๐ (บาท)			
๒๗	โครงการติดตั้งกระจกส่องทางแยกของหมู่บ้าน บ้านชนวน หมู่ที่ ๓	เพื่อป้องกันอุบัติเหตุภายในหมู่บ้าน	รายละเอียด:ปริมาณงานติดตั้งกระจกเงา จำนวน ๖ จุด	๓๐,๐๐๐ (ทต.กุตกว้าง)	๓๐,๐๐๐ (ทต.กุตกว้าง)	๓๐,๐๐๐ (ทต.กุตกว้าง)	๓๐,๐๐๐ (ทต.กุตกว้าง)	๓๐,๐๐๐ (ทต.กุตกว้าง)	ติดตั้งกระจกเงาภายในหมู่บ้าน จำนวน ๖ จุด	ลดการเกิดอุบัติเหตุภายในหมู่บ้าน	กองช่าง
๒๘	โครงการลงหินลูกรังถนนสายกลางป่าของป่าตานกกด จากถนนใหญ่ถึงนางนงหนุยกว ขาวหนู บ้านชนวน หมู่ที่ ๓	เพื่อให้ประชาชนมีถนนที่ใช้ในการสัญจรสะดวกและปลอดภัย	รายละเอียด:ปริมาณงานขนาดกว้าง ๔.๐๐ ม. ยาว ๕๐๐.๐๐ ม.	๒๐๐,๐๐๐ (ทต.กุตกว้าง)	๒๐๐,๐๐๐ (ทต.กุตกว้าง)	๒๐๐,๐๐๐ (ทต.กุตกว้าง)	๒๐๐,๐๐๐ (ทต.กุตกว้าง)	๒๐๐,๐๐๐ (ทต.กุตกว้าง)	ลงหินลูกรังถนนสายกลางป่าของป่าตานกกด จากถนนใหญ่ถึงนางนงหนุยกว ขาวหนู บ้านชนวน หมู่ที่ ๓	ประชาชนในพื้นที่ที่มีความปลอดภัยในการสัญจร และลดอุบัติเหตุทางถนน	กองช่าง
๒๙	โครงการซ่อมแซมถนน (สายนางนงสมหมาย แก้วแก่น-สายกลางของถนนป่าตานกกด-นางนงประเสริฐ บัวจารย์) บ้านชนวน หมู่ที่ ๓	เพื่อให้ประชาชนมีถนนที่ใช้ในการสัญจรสะดวกและปลอดภัย	รายละเอียด:ปริมาณงานขนาดกว้าง ๔.๐๐ ม. ยาว ๕๐๐.๐๐ ม.	๒๐๐,๐๐๐ (ทต.กุตกว้าง)	๒๐๐,๐๐๐ (ทต.กุตกว้าง)	๒๐๐,๐๐๐ (ทต.กุตกว้าง)	๒๐๐,๐๐๐ (ทต.กุตกว้าง)	๒๐๐,๐๐๐ (ทต.กุตกว้าง)	ซ่อมแซมถนนสายนางนงสมหมาย แก้วแก่น-สายกลางของถนนป่าตานกกด-นางนงประเสริฐ บัวจารย์) บ้านชนวน หมู่ที่ ๓	ประชาชนในพื้นที่ที่มีความปลอดภัยในการสัญจร และลดอุบัติเหตุทางถนน	กองช่าง
๓๐	โครงการติดตั้งไฟฟ้าส่องสว่างสาธารณะภายในหมู่บ้านบ้านกุตกว้าง หมู่ที่ ๔	เพื่อเพิ่มแสงสว่างในเวลากลางคืนลดจุดเสี่ยงต่อการก่อให้เกิดอาชญากรรมในพื้นที่	ติดตั้งไฟฟ้าส่องสว่างสาธารณะ จำนวน ๕ จุด	๓๕๕,๐๐๐ (ทต.กุตกว้าง)	๓๕๕,๐๐๐ (ทต.กุตกว้าง)	๓๕๕,๐๐๐ (ทต.กุตกว้าง)	๓๕๕,๐๐๐ (ทต.กุตกว้าง)	๓๕๕,๐๐๐ (ทต.กุตกว้าง)	ติดตั้งไฟฟ้าส่องสว่าง จำนวน ๕ จุด	ลดจุดที่จะก่อให้เกิดอาชญากรรมในพื้นที่ลดอุบัติเหตุในเวลากลางคืน	กองช่าง

แผนพัฒนาท้องถิ่น พ.ศ. ๒๕๖๖ – ๒๕๗๐ เทศบาลตำบลกุดกว้าง

-๘๓-

ที่	โครงการ	วัตถุประสงค์	เป้าหมาย (ผลผลิตของโครงการ)	งบประมาณ					ตัวชี้วัด (KPI)	ผลที่คาดว่าจะได้รับ	หน่วยงาน รับผิดชอบ หลัก
				๒๕๖๖ (บาท)	๒๕๖๗ (บาท)	๒๕๖๘ (บาท)	๒๕๖๙ (บาท)	๒๕๗๐ (บาท)			
๓๑	โครงการติดตั้งกล่อง วงจรปิดภายใน หมู่บ้าน บ้านกุดกว้าง หมู่ที่ ๔	เพื่อป้องกันการ เกิดเหตุร้าย และการก่อ อาชญากรรม ในพื้นที่	รายละเอียด:ปริมาณงาน ติดกล่องวงจรปิด จำนวน ๕ จุด	๑๕๐,๐๐๐ (ทต.กุดกว้าง)	๑๕๐,๐๐๐ (ทต.กุดกว้าง)	๑๕๐,๐๐๐ (ทต.กุดกว้าง)	๑๕๐,๐๐๐ (ทต.กุดกว้าง)	๑๕๐,๐๐๐ (ทต.กุดกว้าง)	ติดตั้งกล่องวงจร ปิดภายในหมู่บ้าน บ้านกุดกว้าง หมู่ที่ ๔ จำนวน ๕ จุด	ลดการเกิด อุบัติเหตุ ภายในหมู่บ้าน	กองช่าง
๓๒	โครงการก่อสร้างร่อง ระบายน้ำเสีย ภายในหมู่บ้าน (สายด้านทิศตะวันออก) บ้านกุดกว้าง หมู่ที่ ๔	เพื่อแก้ไขปัญหา น้ำท่วมขังและน้ำ เน่าเสียภายใน หมู่บ้าน	รายละเอียด:ปริมาณงาน ขนาดกว้าง ๐.๘๐ ม. ยาว ๘๐๐.๐๐ ม.	๒๐๐,๐๐๐ (ทต.กุดกว้าง)	๒๐๐,๐๐๐ (ทต.กุดกว้าง)	๒๐๐,๐๐๐ (ทต.กุดกว้าง)	๒๐๐,๐๐๐ (ทต.กุดกว้าง)	๒๐๐,๐๐๐ (ทต.กุดกว้าง)	ก่อสร้างร่อง ระบายน้ำเสีย ภายในหมู่บ้าน บ้านกุดกว้าง หมู่ที่ ๔	ลดปัญหาน้ำเน่า เสียภายใน หมู่บ้าน	กองช่าง
๓๓	โครงการขยายเขต ไฟฟ้าแรงต่ำเพื่อ การเกษตร (สายฉาง ข้าว-ลำน้ำเชิญ) บ้าน กุดกว้าง หมู่ที่ ๔	เพื่อให้เกษตรกรมี ไฟฟ้าใช้ในพื้นที่ทำ การเกษตรอย่าง ทั่วถึงและอำนวย ความสะดวก ในการแปรรูป ผลิตภัณฑ์ ทางการเกษตร	รายละเอียด:ปริมาณงาน ขยายเขตไฟฟ้าแรงต่ำ ยาว ๒,๕๐๐.๐๐ ม.	๕๐๐,๐๐๐ (ทต.กุดกว้าง)	๕๐๐,๐๐๐ (ทต.กุดกว้าง)	๕๐๐,๐๐๐ (ทต.กุดกว้าง)	๕๐๐,๐๐๐ (ทต.กุดกว้าง)	๕๐๐,๐๐๐ (ทต.กุดกว้าง)	ขยายเขตไฟฟ้า แรงต่ำเพื่อการ เกษตร ยาว ๒,๕๐๐.๐๐ เมตร	เกษตรกรมี ไฟฟ้าใช้ในการ ประกอบอาชีพ เกษตร และเพิ่ม มูลค่า ให้กับผลผลิต ทางการเกษตร	กองช่าง

แผนพัฒนาท้องถิ่น พ.ศ. ๒๕๖๖ – ๒๕๗๐ เทศบาลตำบลกุดกว้าง

-๘๔-

ที่	โครงการ	วัตถุประสงค์	เป้าหมาย (ผลผลิตของโครงการ)	งบประมาณ					ตัวชี้วัด (KPI)	ผลที่คาดว่าจะได้รับ	หน่วยงาน รับผิดชอบ หลัก
				๒๕๖๖ (บาท)	๒๕๖๗ (บาท)	๒๕๖๘ (บาท)	๒๕๖๙ (บาท)	๒๕๗๐ (บาท)			
๓๔	โครงการก่อสร้างถนนคอนกรีตเสริมเหล็ก (สายบ้านนายนิคม-โรงสูบน้ำประปา) บ้านกุดกว้าง หมู่ที่ ๔	เพื่อให้ประชาชนมีถนนที่ใช้ในการสัญจรที่สะดวกและปลอดภัย	รายละเอียด:ปริมาณงานขนาดกว้าง ๔.๐๐ ม. ยาว ๓๐๐.๐๐ ม. หนา ๐.๑๕ ม.	๔๙๐,๐๐๐ (ทต.กุดกว้าง)	๔๙๐,๐๐๐ (ทต.กุดกว้าง)	๔๙๐,๐๐๐ (ทต.กุดกว้าง)	๔๙๐,๐๐๐ (ทต.กุดกว้าง)	๔๙๐,๐๐๐ (ทต.กุดกว้าง)	ก่อสร้างถนนคอนกรีตเสริมเหล็ก(สายบ้านนายนิคม-โรงสูบน้ำประปา)	ประชาชนในพื้นที่ที่มีความปลอดภัยในการสัญจร และลดอุบัติเหตุทางถนน	กองช่าง
๓๕	โครงการก่อสร้างถนนคอนกรีตเสริมเหล็ก (สายฉางข้าว-สถานีสูบน้ำ) บ้านกุดกว้าง หมู่ที่ ๔	เพื่อให้ประชาชนมีถนนที่ใช้ ในการสัญจรที่สะดวกและปลอดภัย	รายละเอียด:ปริมาณงานขนาดกว้าง ๔.๐๐ ม. ยาว ๒๐๐.๐๐ ม. หนา ๐.๑๕ ม.	๔๖๐,๐๐๐ (ทต.กุดกว้าง)	๔๖๐,๐๐๐ (ทต.กุดกว้าง)	๔๖๐,๐๐๐ (ทต.กุดกว้าง)	๔๖๐,๐๐๐ (ทต.กุดกว้าง)	๔๖๐,๐๐๐ (ทต.กุดกว้าง)	ก่อสร้างถนนคอนกรีตเสริมเหล็ก (สายฉางข้าว-สถานีสูบน้ำ)	ประชาชนในพื้นที่ที่มีความปลอดภัยในการสัญจร และลดอุบัติเหตุทางถนน	กองช่าง
๓๖	โครงการก่อสร้างถนนคอนกรีตเสริมเหล็ก (สายบ้านนางสำรอง-ถนนไปบ้านขนวน) บ้านกุดกว้าง หมู่ที่ ๔	เพื่อให้ประชาชนมีถนนที่ใช้ในการสัญจรสะดวกและปลอดภัย	รายละเอียด:ปริมาณงานขนาดกว้าง ๔.๐๐ ม. ยาว ๒๕๐.๐๐ ม. หนา ๐.๑๕ ม.	๕๗๖,๐๐๐ (ทต.กุดกว้าง)	๕๗๖,๐๐๐ (ทต.กุดกว้าง)	๕๗๖,๐๐๐ (ทต.กุดกว้าง)	๕๗๖,๐๐๐ (ทต.กุดกว้าง)	๕๗๖,๐๐๐ (ทต.กุดกว้าง)	ก่อสร้างถนนคอนกรีตเสริมเหล็ก (สายบ้านนางสำรอง-ถนนไปบ้านขนวน)	ประชาชนในพื้นที่ที่มีความปลอดภัยในการสัญจร และลดอุบัติเหตุทางถนน	กองช่าง

แผนพัฒนาท้องถิ่น พ.ศ. ๒๕๖๖ – ๒๕๗๐ เทศบาลตำบลกุดกว้าง

-๘๕-

ที่	โครงการ	วัตถุประสงค์	เป้าหมาย (ผลผลิตของโครงการ)	งบประมาณ					ตัวชี้วัด (KPI)	ผลที่คาดว่าจะได้รับ	หน่วยงาน รับผิดชอบหลัก
				๒๕๖๖ (บาท)	๒๕๖๗ (บาท)	๒๕๖๘ (บาท)	๒๕๖๙ (บาท)	๒๕๗๐ (บาท)			
๓๗	โครงการปรับปรุง ซ่อมแซมถนน โดยการลงหินคลุก (สายขนานายาศร- กุดมี้ด) บ้านกุดกว้าง หมู่ที่ ๔	เพื่อให้ประชาชนมี ถนนที่ใช้ในการ สัญจรที่สะดวก และปลอดภัย	รายละเอียด:ปริมาณงาน ขนาดกว้าง ๔.๐๐ ม. ยาว ๑,๕๐๐ ม.	๓๐๐,๐๐๐ (ทต.กุดกว้าง)	๓๐๐,๐๐๐ (ทต.กุดกว้าง)	๓๐๐,๐๐๐ (ทต.กุดกว้าง)	๓๐๐,๐๐๐ (ทต.กุดกว้าง)	๓๐๐,๐๐๐ (ทต.กุดกว้าง)	ปรับปรุงซ่อมแซม ถนนโดยการลง หินคลุก (สายนา นายาศร-กุดมี้ด)	ประชาชนใน พื้นที่มีความ ปลอดภัยในการ สัญจร และลด อุบัติเหตุทาง ถนน	กองช่าง
๓๘	โครงการซ่อมแซม คลองส่งน้ำสถานีสูบน้ำบ้านกุดกว้าง บ้านกุดกว้าง หมู่ที่ ๔	เพื่อปรับปรุง ซ่อมแซมคลองส่ง น้ำที่ชำรุดเสีย หายไม่สามารถส่ง น้ำเข้าพื้นที่ทำ การเกษตร ของเกษตรกรได้	รายละเอียด:ปริมาณงาน ยาว ๒,๕๐๐.๐๐ ม.	๑,๐๐๐,๐๐๐ (ทต.กุดกว้าง)	๑,๐๐๐,๐๐๐ (ทต.กุดกว้าง)	๑,๐๐๐,๐๐๐ (ทต.กุดกว้าง)	๑,๐๐๐,๐๐๐ (ทต.กุดกว้าง)	๑,๐๐๐,๐๐๐ (ทต.กุดกว้าง)	ซ่อมแซมคลอง ส่งน้ำสถานีสูบน้ำ บ้านกุดกว้าง หมู่ที่ ๔	เกษตรกรมีน้ำไว้ ใช้ทำการเกษตร ในฤดูแล้ง อย่างทั่วถึง	กองช่าง
๓๙	โครงการก่อสร้างลาน อเนกประสงค์ คอนกรีตเสริมเหล็ก บ้านกุดกว้าง หมู่ที่ ๔	เพื่อให้ประชาชน ได้มีพื้นที่จัด กิจกรรมต่างๆ ในชุมชนและใช้ เป็นลานตาก ผลผลิตทาง การเกษตร	รายละเอียด:ปริมาณงาน ขนาดกว้าง ๔๐.๐๐ ม. ยาว ๔๐.๐๐ ม. หนา ๐.๑๕ ม.	๒๕๐,๐๐๐ (ทต.กุดกว้าง)	๒๕๐,๐๐๐ (ทต.กุดกว้าง)	๒๕๐,๐๐๐ (ทต.กุดกว้าง)	๒๕๐,๐๐๐ (ทต.กุดกว้าง)	๒๕๐,๐๐๐ (ทต.กุดกว้าง)	ก่อสร้างลาน คอนกรีตเสริม เหล็ก อเนกประสงค์	ประชาชนมีพื้นที่ ในการจัด กิจกรรม และ ลานตากผลผลิต ทางการเกษตร	กองช่าง
๔๐	โครงการก่อสร้างถังสูง เก็บน้ำประปาหมู่บ้าน บ้านกุดกว้าง หมู่ที่ ๔	เพื่อให้ประชาชนมี น้ำไว้อุปโภค บริโภคอย่างทั่วถึง	ถังสูงขนาด ๑๐ ลบ.ม. ณ ศาลาประชาคม บ้านกุดกว้าง หมู่ที่ ๔	๓๐๐,๐๐๐ (ทต.กุดกว้าง)	๓๐๐,๐๐๐ (ทต.กุดกว้าง)	๓๐๐,๐๐๐ (ทต.กุดกว้าง)	๓๐๐,๐๐๐ (ทต.กุดกว้าง)	๓๐๐,๐๐๐ (ทต.กุดกว้าง)	ก่อสร้างถังสูงเก็บ น้ำประปาหมู่บ้าน	ประชาชนใน หมู่บ้านมีน้ำ บริโภคอย่าง ทั่วถึง	กองช่าง

แผนพัฒนาท้องถิ่น พ.ศ. ๒๕๖๖ – ๒๕๗๐ เทศบาลตำบลกุดกว้าง

-๘๖-

ที่	โครงการ	วัตถุประสงค์	เป้าหมาย (ผลผลิตของโครงการ)	งบประมาณ					ตัวชี้วัด (KPI)	ผลที่คาดว่าจะได้รับ	หน่วยงาน รับผิดชอบหลัก
				๒๕๖๖ (บาท)	๒๕๖๗ (บาท)	๒๕๖๘ (บาท)	๒๕๖๙ (บาท)	๒๕๗๐ (บาท)			
๔๑	โครงการก่อสร้างปรับปรุงเปลี่ยนหลังคาฉางข้าวบ้านกุดกว้าง หมู่ที่ ๔	เพื่อปรับปรุงซ่อมแซมหลังคาฉางข้าวหมู่บ้านที่ชำรุดเสียหายไม่ทำให้ไม่สามารถเก็บข้าวในโครงการได้	รายละเอียด:ปริมาณงานขนาดกว้าง ๔๐.๐๐ ม. ยาว ๔๐.๐๐ ม.	๔๘๐,๐๐๐ (ทต.กุดกว้าง)	๔๘๐,๐๐๐ (ทต.กุดกว้าง)	๔๘๐,๐๐๐ (ทต.กุดกว้าง)	๔๘๐,๐๐๐ (ทต.กุดกว้าง)	๔๘๐,๐๐๐ (ทต.กุดกว้าง)	ก่อสร้างเปลี่ยนหลังคาฉางข้าว	มีสถานที่เก็บรักษาข้าวในโครงการของหมู่บ้าน	กองช่าง
๔๒	โครงการขยายเขตไฟฟ้าแรงต่ำเพื่อการเกษตร (จากบ้านนางอรทัย มหาวีระวัฒน์-นางนางมยุรา โคตรภูเวียง) บ้านกุดกว้าง หมู่ที่ ๔	เพื่อให้เกษตรกรมีไฟฟ้าใช้ในพื้นที่ทำการเกษตรอย่างทั่วถึงและอำนวยความสะดวกในการแปรรูปผลิตภัณฑ์ทางการเกษตร	รายละเอียด:ปริมาณงานขยายเขตไฟฟ้าแรงต่ำ ยาว ๘๐๐.๐๐ ม.	๓๐๐,๐๐๐ (ทต.กุดกว้าง)	๓๐๐,๐๐๐ (ทต.กุดกว้าง)	๓๐๐,๐๐๐ (ทต.กุดกว้าง)	๓๐๐,๐๐๐ (ทต.กุดกว้าง)	๓๐๐,๐๐๐ (ทต.กุดกว้าง)	ขยายเขตไฟฟ้าแรงต่ำ ความยาว ๘๐๐.๐๐ เมตร	เกษตรกรมีไฟฟ้าใช้ในการประกอบอาชีพเกษตร และเพิ่มมูลค่าให้กับผลผลิตทางการเกษตร	กองช่าง
๔๓	โครงการก่อสร้างถนนคอนกรีตเสริมเหล็ก (สายบ้านนางจूरีรัตน์-บ้านนายสุภาพ) บ้านกุดกว้าง หมู่ที่ ๔	เพื่อให้ประชาชนมีถนนที่ใช้ในการสัญจรสะดวกและปลอดภัย	รายละเอียด:ปริมาณงานขนาดกว้าง ๔.๐๐ ม. ยาว ๑๕๐.๐๐ ม. หนา ๐.๑๕ ม.	๓๔๕,๐๐๐ (ทต.กุดกว้าง)	๓๔๕,๐๐๐ (ทต.กุดกว้าง)	๓๔๕,๐๐๐ (ทต.กุดกว้าง)	๓๔๕,๐๐๐ (ทต.กุดกว้าง)	๓๔๕,๐๐๐ (ทต.กุดกว้าง)	ก่อสร้างถนนคอนกรีตเสริมเหล็ก(สายบ้านนางจूरีรัตน์-บ้านนายสุภาพ)	ประชาชนในพื้นที่มีความปลอดภัยในการสัญจรและลดอุบัติเหตุทางถนน	กองช่าง
๔๔	โครงการปรับปรุงถนนลำเลียงผลผลิตทางการเกษตร (สายฉางข้าว-หนองค้ำ) บ้านกุดกว้าง หมู่ที่ ๔	เพื่อให้ประชาชนมีความปลอดภัยและผลผลิตทางการเกษตรไม่เสียหาย	รายละเอียด:ปริมาณงานขนาดกว้าง ๔.๐๐ ม. ยาว ๔๕๐.๐๐ ม.	๘๐,๐๐๐ (ทต.กุดกว้าง)	๘๐,๐๐๐ (ทต.กุดกว้าง)	๘๐,๐๐๐ (ทต.กุดกว้าง)	๘๐,๐๐๐ (ทต.กุดกว้าง)	๘๐,๐๐๐ (ทต.กุดกว้าง)	ปรับปรุงซ่อมแซมถนนลำเลียงผลผลิตทางการเกษตร (สายฉางข้าว-หนองค้ำ)	ประชาชนมีความปลอดภัยในการลำเลียงผลผลิตทางการเกษตรออกสู่ตลาด	กองช่าง

แผนพัฒนาท้องถิ่น พ.ศ. ๒๕๖๖ – ๒๕๗๐ เทศบาลตำบลกุตกว้าง

-๘๗-

ที่	โครงการ	วัตถุประสงค์	เป้าหมาย (ผลผลิตของโครงการ)	งบประมาณ					ตัวชี้วัด (KPI)	ผลที่คาดว่าจะได้รับ	หน่วยงาน รับผิดชอบหลัก
				๒๕๖๖ (บาท)	๒๕๖๗ (บาท)	๒๕๖๘ (บาท)	๒๕๖๙ (บาท)	๒๕๗๐ (บาท)			
๔๕	โครงการปรับปรุง ซ่อมแซมคลอง ส่งน้ำสถานีสูบน้ำบ้าน กุตกว้าง (จากบ่อพัก- นายนายถาวร) บ้านกุตกว้าง หมู่ที่ ๔	เพื่อปรับปรุง ซ่อมแซมคลองส่ง น้ำที่ชำรุดเสียหาย ให้สามารถส่งน้ำ เข้าสู่พื้นที่ทำ การเกษตรของ เกษตรกรได้	รายละเอียด:ปริมาณงาน ยาว ๑.๕๐๐.๐๐ ม.	๙๐๐,๐๐๐ (ทต.กุตกว้าง)	๙๐๐,๐๐๐ (ทต.กุตกว้าง)	๙๐๐,๐๐๐ (ทต.กุตกว้าง)	๙๐๐,๐๐๐ (ทต.กุตกว้าง)	๙๐๐,๐๐๐ (ทต.กุตกว้าง)	ซ่อมแซมคลองส่ง น้ำสถานีสูบน้ำ บ้านกุตกว้าง หมู่ที่ ๔	กลุ่มเกษตรกร ผู้ใช้น้ำสถานีสูบ น้ำ บ้านกุตกว้าง หมู่ที่ ๔ มีน้ำใช้ ในการประกอบ อาชีพเกษตร กรรมอย่างทั่วถึง	กองช่าง
๔๖	โครงการปรับปรุงซ่อม ถนนลำเลียงผลผลิต ทางการเกษตร (จากบ้านนางนงศรีภัก- นายนายเตือน) บ้านกุตกว้าง หมู่ที่ ๔	เพื่อให้ประชาชนที่ ใช้ถนน ลำเลียง ผลผลิตทางการ มีความปลอดภัย และผลผลิต ทางการเกษตรไม่ เสียหายจากการ ลำเลียงออก	รายละเอียด:ปริมาณงาน ขนาดกว้าง ๔.๐๐ ม. ยาว ๑,๕๐๐.๐๐ ม.	๒๐๐,๐๐๐ (ทต.กุตกว้าง)	๒๐๐,๐๐๐ (ทต.กุตกว้าง)	๒๐๐,๐๐๐ (ทต.กุตกว้าง)	๒๐๐,๐๐๐ (ทต.กุตกว้าง)	๒๐๐,๐๐๐ (ทต.กุตกว้าง)	ปรับปรุงซ่อมแซม ถนนลำเลียงผล ผลิตทางการเกษตร (จากบ้านนาง นงศรีภัก-นายนาย เตือน)	ประชาชนมี ความปลอดภัย ในการลำ เลียงผลผลิตทาง การเกษตรออก สู่ตลาด	กองช่าง
๔๗	โครงการตรวจสอบ ทางสาธารณะ ประโยชน์ (จากบ้าน นางแสง-บ้านนายช่วง) บ้านกุตกว้าง หมู่ที่ ๔	เพื่อพัฒนาเป็น เส้นทางสาธารณะ ประโยชน์ให้ ประชาชนใช้ สัญจรเนื่องจาก แนวเขตไม่ชัดเจน	รายละเอียด:ปริมาณงาน ยาว ๒๕๐.๐๐ ม.	๑๐,๐๐๐ (ทต.กุตกว้าง)	๑๐,๐๐๐ (ทต.กุตกว้าง)	๑๐,๐๐๐ (ทต.กุตกว้าง)	๑๐,๐๐๐ (ทต.กุตกว้าง)	๑๐,๐๐๐ (ทต.กุตกว้าง)	ตรวจสอบทาง สาธารณะ ประโยชน์ บ้านกุตกว้าง หมู่ที่ ๔	เพื่อให้ ประชาชนใน พื้นที่มีถนนใช้ใน การสัญจร	กองช่าง
๔๘	โครงการปรับเกรด ถนนลูกรัง (สายวัดบึง เกษตร-บ้านนาง สำรอง) บ้านกุตกว้าง หมู่ที่ ๔	เพื่อให้ประชาชนที่ ใช้ถนนลำเลียง ผลผลิตทางการ มีความปลอดภัย	รายละเอียด:ปริมาณงาน ขนาดกว้าง ๔.๐๐ ม. ยาว ๒๕๐.๐๐ ม.	๑๕๐,๐๐๐ (ทต.กุตกว้าง)	๑๕๐,๐๐๐ (ทต.กุตกว้าง)	๑๕๐,๐๐๐ (ทต.กุตกว้าง)	๑๕๐,๐๐๐ (ทต.กุตกว้าง)	๑๕๐,๐๐๐ (ทต.กุตกว้าง)	ปรับเกรดถนน ลูกรัง (สายวัดบึง เกษตร-บ้านนาง สำรอง)	ประชาชนมี ความปลอดภัย ในการลำเลียง ผลผลิตทาง การเกษตรออก สู่ตลาด	กองช่าง

แผนพัฒนาท้องถิ่น พ.ศ. ๒๕๖๖ – ๒๕๗๐ เทศบาลตำบลกุดกว้าง

-๘๘-

ที่	โครงการ	วัตถุประสงค์	เป้าหมาย (ผลผลิตของโครงการ)	งบประมาณ					ตัวชี้วัด (KPI)	ผลที่คาดว่าจะได้รับ	หน่วยงาน รับผิดชอบ หลัก
				๒๕๖๖ (บาท)	๒๕๖๗ (บาท)	๒๕๖๘ (บาท)	๒๕๖๙ (บาท)	๒๕๗๐ (บาท)			
๔๙	โครงการก่อสร้างลาน อเนกประสงค์ หน้าศาลปู่ตา บ้าน กุดกว้าง หมู่ที่ ๔	เพื่อให้ประชาชน ได้มีพื้นที่จัด กิจกรรมต่างๆ ใน ชุมชนและใช้เป็น ลานตากผลผลิต ทางการเกษตร	รายละเอียด:ปริมาณงาน ขนาดกว้าง ๒๐.๐๐ ม. ยาว ๓๐.๐๐ ม.	๒๕๐,๐๐๐ (ทต.กุดกว้าง)	๒๕๐,๐๐๐ (ทต.กุดกว้าง)	๒๕๐,๐๐๐ (ทต.กุดกว้าง)	๒๕๐,๐๐๐ (ทต.กุดกว้าง)	๒๕๐,๐๐๐ (ทต.กุดกว้าง)	ก่อสร้างลาน อเนกประสงค์ หน้าศาลปู่ตา	ประชาชนมี พื้นที่ในการ จัดกิจกรรม และ ลานตากผลผลิต ทางการเกษตร	กองช่าง
๕๐	โครงการปรับปรุงซ่อม ถนนลำเลียงผลผลิต ทางการเกษตร (จาก สวนส้มนายระเบียบ- หนองคำ) บ้านกุดกว้าง หมู่ที่ ๔	เพื่อให้ประชาชน ที่ใช้ถนนลำเลียง ผลผลิตทางการ มีความปลอดภัย และผลผลิต ทางการเกษตร ไม่เสียหายจาก การลำเลียง ออกสู่ตลาด	รายละเอียด:ปริมาณงาน ขนาดกว้าง ๔.๐๐ ม. ยาว ๑,๑๐๐.๐๐ ม.	๑๕๐,๐๐๐ (ทต.กุดกว้าง)	๑๕๐,๐๐๐ (ทต.กุดกว้าง)	๑๕๐,๐๐๐ (ทต.กุดกว้าง)	๑๕๐,๐๐๐ (ทต.กุดกว้าง)	๑๕๐,๐๐๐ (ทต.กุดกว้าง)	ปรับปรุงซ่อมแซม ถนนลำเลียงผล ผลิตทางการเกษตร (จากสวนส้ม นายระเบียบ- หนองคำ)	ประชาชนมี ความปลอดภัย ในการลำเลียง ผลผลิตทาง การเกษตรออก สู่ตลาด	กองช่าง
๕๑	โครงการขยายเขต ไฟฟ้า (จากบ้าน (นางจूरีรัตน์-บ้านนาย สุภาพ) บ้านกุดกว้าง หมู่ที่ ๔	เพื่อให้ประชาชน มีไฟฟ้าใช้อย่าง ทั่วถึง	รายละเอียด:ปริมาณงาน ระยะทาง ๑๕๐.๐๐ ม.	๑๐๐,๐๐๐ (ทต.กุดกว้าง)	๑๐๐,๐๐๐ (ทต.กุดกว้าง)	๑๐๐,๐๐๐ (ทต.กุดกว้าง)	๑๐๐,๐๐๐ (ทต.กุดกว้าง)	๑๐๐,๐๐๐ (ทต.กุดกว้าง)	ขยายเขตไฟฟ้า แรงต่ำ (จากบ้าน นางจूरีรัตน์-บ้าน นายสุภาพ)	ประชาชนมี ไฟฟ้าใช้อย่าง ทั่วถึง	กองช่าง
๕๒	โครงการปรับปรุงลาน กีฬาต้านยาเสพติด ติดตั้งไฟฟ้าส่องสว่าง บ้านกุดกว้าง หมู่ที่ ๔	เพื่อให้มีแสงสว่าง ที่เพียงพอและ สร้างความ ปลอดภัยแก่ ประชาชนที่มา ใช้บริการ	รายละเอียด:ปริมาณงาน ติดตั้งไฟฟ้าส่องสว่าง จำนวน ๕ จุด	๕๐,๐๐๐ (ทต.กุดกว้าง)	๕๐,๐๐๐ (ทต.กุดกว้าง)	๕๐,๐๐๐ (ทต.กุดกว้าง)	๕๐,๐๐๐ (ทต.กุดกว้าง)	๕๐,๐๐๐ (ทต.กุดกว้าง)	ปรับปรุงลานกีฬา ต้านยาเสพติด (ติดตั้งไฟฟ้าส่อง สว่าง)	ลานกีฬามีแสง สว่างที่เพียงพอ ประชาชนมี ความปลอดภัย ในการใช้ บริการ	กองช่าง

แผนพัฒนาท้องถิ่น พ.ศ. ๒๕๖๖ – ๒๕๗๐ เทศบาลตำบลกุดกว้าง

-๘๘-

ที่	โครงการ	วัตถุประสงค์	เป้าหมาย (ผลผลิตของโครงการ)	งบประมาณ					ตัวชี้วัด (KPI)	ผลที่คาดว่าจะได้รับ	หน่วยงาน รับผิดชอบหลัก
				๒๕๖๖ (บาท)	๒๕๖๗ (บาท)	๒๕๖๘ (บาท)	๒๕๖๙ (บาท)	๒๕๗๐ (บาท)			
๕๓	โครงการขยายเขตไฟฟ้าเพื่อการเกษตร (นายนายสมควร-กุดมัต) บ้านกุดกว้าง หมู่ที่ ๔	เกษตรกรมีไฟฟ้าใช้ในพื้นที่ทำการเกษตรกรอย่างทั่วถึงและอำนวยความสะดวกในการแปรรูปผลิตภัณฑ์ทางการเกษตร	รายละเอียด:ปริมาณงานขยายเขตไฟฟ้าแรงต่ำ ยาว ๑,๕๐๐.๐๐ ม.	๓๕๐,๐๐๐ (ทต.กุดกว้าง)	๓๕๐,๐๐๐ (ทต.กุดกว้าง)	๓๕๐,๐๐๐ (ทต.กุดกว้าง)	๓๕๐,๐๐๐ (ทต.กุดกว้าง)	๓๕๐,๐๐๐ (ทต.กุดกว้าง)	ขยายเขตไฟฟ้าไฟฟ้าแรงต่ำ (นายนายสมควร-กุดมัต)	เกษตรกรมีไฟฟ้าใช้ในการประกอบอาชีพเกษตรกรรมและเพิ่มมูลค่าให้กับผลผลิตทางการเกษตร	กองช่าง
๕๔	โครงการปรับเกรดถนนคูลูกรอบหนองค้ำบ้านกุดกว้าง หมู่ที่ ๔	เพื่อให้ประชาชนที่ใช้ถนนลำเลียงผลผลิตทางการเกษตรมีความปลอดภัยและผลผลิตทางการเกษตรไม่เสียหายจากการลำเลียงออกสู่ตลาด	รายละเอียด:ปริมาณงานขนาดกว้าง ๔.๐๐ ม. ยาว ๒,๖๐๐.๐๐ ม.	๓๐๐,๐๐๐ (ทต.กุดกว้าง)	๓๐๐,๐๐๐ (ทต.กุดกว้าง)	๓๐๐,๐๐๐ (ทต.กุดกว้าง)	๓๐๐,๐๐๐ (ทต.กุดกว้าง)	๓๐๐,๐๐๐ (ทต.กุดกว้าง)	ปรับเกรดถนนรอบหนองค้ำบ้านกุดกว้าง หมู่ที่ ๔	ประชาชนมีความปลอดภัยในการสัญจรและลำเลียงผลผลิตทางการเกษตรออกสู่ตลาด	กองช่าง
๕๕	โครงการขยายถนนรอบเชิงหลงบ้านกุดกว้าง หมู่ที่ ๔	เพื่อให้ประชาชนที่ใช้ถนนลำเลียงผลผลิตทางการเกษตรมีความปลอดภัย	รายละเอียด:ปริมาณงานขนาดกว้าง ๔.๐๐ ม. ยาว ๒,๕๐๐.๐๐ ม.	๕๐๐,๐๐๐ (ทต.กุดกว้าง)	๕๐๐,๐๐๐ (ทต.กุดกว้าง)	๕๐๐,๐๐๐ (ทต.กุดกว้าง)	๕๐๐,๐๐๐ (ทต.กุดกว้าง)	๕๐๐,๐๐๐ (ทต.กุดกว้าง)	ขยายถนนรอบเชิงหลงบ้านกุดกว้าง หมู่ที่ ๔	ประชาชนมีความปลอดภัยในการสัญจรและลำเลียงผลผลิตทางการเกษตรออกสู่ตลาด	กองช่าง

แผนพัฒนาท้องถิ่น พ.ศ. ๒๕๖๖ – ๒๕๗๐ เทศบาลตำบลกุตกว้าง

-๙๐-

ที่	โครงการ	วัตถุประสงค์	เป้าหมาย (ผลผลิตของโครงการ)	งบประมาณ					ตัวชี้วัด (KPI)	ผลที่คาดว่าจะได้รับ	หน่วยงาน รับผิดชอบหลัก
				๒๕๖๖ (บาท)	๒๕๖๗ (บาท)	๒๕๖๘ (บาท)	๒๕๖๙ (บาท)	๒๕๗๐ (บาท)			
๕๖	โครงการก่อสร้างวางท่อระบายน้ำพร้อมบ่อพักภายในหมู่บ้านบ้านโคกกลาง หมู่ที่ ๖	เพื่อระบายน้ำท่วมขังและน้ำเสียภายในหมู่บ้าน	รายละเอียด:ปริมาณงานจำนวน ๑ แห่ง	๕๐๐,๐๐๐ (ทต.กุตกว้าง)	๕๐๐,๐๐๐ (ทต.กุตกว้าง)	๕๐๐,๐๐๐ (ทต.กุตกว้าง)	๕๐๐,๐๐๐ (ทต.กุตกว้าง)	๕๐๐,๐๐๐ (ทต.กุตกว้าง)	วางท่อระบายน้ำคอนกรีตเสริมเหล็กภายในหมู่บ้าน	ลดปัญหาน้ำท่วมขังภายในหมู่บ้าน	กองช่าง
๕๗	โครงการก่อสร้างถนนลำเลียงผลผลิตทางการเกษตร (สายหลังโรงเรียน-นาตาดีห้วยแล้ง บ้านโคกกลาง หมู่ที่ ๖	เพื่อให้ประชาชนที่ใช้ถนนลำเลียงผลผลิตทางการเกษตรมีความปลอดภัยและผลผลิตทางการเกษตรไม่เสียหายจากการลำเลียงออกสู่ตลาด	รายละเอียด:ปริมาณงานขนาดกว้าง ๖.๐๐ ม. ยาว ๑,๕๐๐.๐๐ ม.	๒๕๐,๐๐๐ (ทต.กุตกว้าง)	๒๕๐,๐๐๐ (ทต.กุตกว้าง)	๒๕๐,๐๐๐ (ทต.กุตกว้าง)	๒๕๐,๐๐๐ (ทต.กุตกว้าง)	๒๕๐,๐๐๐ (ทต.กุตกว้าง)	ก่อสร้างถนนลำเลียงผลผลิตทางการเกษตร (สายข้างโรงเรียน-นาตาดีห้วยแล้ง)	ประชาชนมีความปลอดภัยในการลำเลียงผลผลิตทางการเกษตรออกสู่ตลาด	กองช่าง
๕๘	โครงการลงหินคลุกถนนลำเลียงผลผลิตทางการเกษตร (สายหลังโรงเรียน-นาตาดีห้วยแล้ง) บ้านโคกกลาง หมู่ที่ ๖	เพื่อให้ประชาชนที่ใช้ถนนลำเลียงผลผลิตทางการเกษตรมีความปลอดภัยและผลผลิตทางการเกษตรไม่เสียหายจากการลำเลียงออกสู่ตลาด	รายละเอียด:ปริมาณงานขนาดกว้าง ๖.๐๐ ม. ยาว ๕๐๐.๐๐ ม.	๑๕๐,๐๐๐ (ทต.กุตกว้าง)	๑๕๐,๐๐๐ (ทต.กุตกว้าง)	๑๕๐,๐๐๐ (ทต.กุตกว้าง)	๑๕๐,๐๐๐ (ทต.กุตกว้าง)	๑๕๐,๐๐๐ (ทต.กุตกว้าง)	ก่อสร้างถนนลำเลียงผลผลิตทางการเกษตร (สายหลังโรงเรียน-นาตาดีห้วยแล้ง)	ประชาชนมีความปลอดภัยในการลำเลียงผลผลิตทางการเกษตรออกสู่ตลาด	กองช่าง

แผนพัฒนาท้องถิ่น พ.ศ. ๒๕๖๖ – ๒๕๗๐ เทศบาลตำบลกุดกว้าง

-๙๑-

ที่	โครงการ	วัตถุประสงค์	เป้าหมาย (ผลผลิตของโครงการ)	งบประมาณ					ตัวชี้วัด (KPI)	ผลที่คาดว่าจะได้รับ	หน่วยงาน รับผิดชอบหลัก
				๒๕๖๖ (บาท)	๒๕๖๗ (บาท)	๒๕๖๘ (บาท)	๒๕๖๙ (บาท)	๒๕๗๐ (บาท)			
๕๙	โครงการขุดลอก ห้วยกุดแห่-กุดลม บ้านโคกกลาง หมู่ที่ ๖	เพื่อกักเก็บน้ำให้ เกษตรกรไว้ใช้ใน ฤดูแล้ง และเพื่อ ปรับปรุงภูมิทัศน์ ของห้วยกุดแห่- กุดลม	รายละเอียด:ปริมาณงาน ขนาดกว้าง ๔๐.๐๐ ม. ยาว ๘๐๐.๐๐ ม. ลึก ๔.๐๐ ม.	๔๔๘,๐๐๐ (ทต.กุดกว้าง)	๔๔๘,๐๐๐ (ทต.กุดกว้าง)	๔๔๘,๐๐๐ (ทต.กุดกว้าง)	๔๔๘,๐๐๐ (ทต.กุดกว้าง)	๔๔๘,๐๐๐ (ทต.กุดกว้าง)	ขุดลอกห้วยกุดแห่ - ห้วยกุดลม	ประชาชนมีน้ำ ประกอบอาชีพ เกษตรกรรมใน ฤดูแล้ง	กองช่าง
๖๐	โครงการก่อสร้างท่อ ลอดเหลี่ยม (Box Culvert) สายทาง หนองผักหลอด บ้านโคกกลาง หมู่ที่ ๖	เพื่อระบายน้ำและ ป้องกันการ พังทลายของหน้า ดินและตวกแก่ การสัญจรของ ประชาชน	รายละเอียด:ปริมาณงาน ก่อสร้าง (Box Culvert) ขนาด ๑.๘๐ x ๑.๘๐ ม. จำนวน ๓ ช่อง ยาว ๑๕.๐๐ ม.	๑,๓๗๖,๐๐๐ (ทต.กุดกว้าง)	๑,๓๗๖,๐๐๐ (ทต.กุดกว้าง)	๑,๓๗๖,๐๐๐ (ทต.กุดกว้าง)	๑,๓๗๖,๐๐๐ (ทต.กุดกว้าง)	๑,๓๗๖,๐๐๐ (ทต.กุดกว้าง)	ก่อสร้าง (Box Culvert) จำนวน ๓ ช่อง ยาว ๑๕.๐๐ ม.	ทางระบายน้ำไม่ อุดตันประชาชน ได้รับความ สะดวกในการ สัญจร	กองช่าง
๖๑	โครงการก่อสร้างถนน ลำเลียงผลผลิต ทางการเกษตร (สาย ดอนสวนกล้วย) บ้านโคกกลาง หมู่ที่ ๖	เพื่อให้ประชาชน ที่ใช้ถนนลำเลียง ผลผลิตทางการ เกษตรมีความ ปลอดภัยและ ผลผลิตทาง การเกษตรไม่ เสียหายจากการ ลำเลียงออกสู่ ตลาด	รายละเอียด:ปริมาณงาน ขนาดกว้าง ๖.๐๐ ม. ยาว ๖๐๐.๐๐ ม.	๑๖๘,๐๐๐ (ทต.กุดกว้าง)	๑๖๘,๐๐๐ (ทต.กุดกว้าง)	๑๖๘,๐๐๐ (ทต.กุดกว้าง)	๑๖๘,๐๐๐ (ทต.กุดกว้าง)	๑๖๘,๐๐๐ (ทต.กุดกว้าง)	ก่อสร้างถนน ลำเลียงผลผลิต ทางการเกษตร (สายดอนสวน กล้วย)	ประชาชนมี ความปลอดภัย ในการลำเลียง ผลผลิตทางการ เกษตรออกสู่ ตลาด	กองช่าง

แผนพัฒนาท้องถิ่น พ.ศ. ๒๕๖๖ – ๒๕๗๐ เทศบาลตำบลกุดกว้าง

-๙๒-

ที่	โครงการ	วัตถุประสงค์	เป้าหมาย (ผลผลิตของโครงการ)	งบประมาณ					ตัวชี้วัด (KPI)	ผลที่คาดว่าจะได้รับ	หน่วยงาน รับผิดชอบหลัก
				๒๕๖๖ (บาท)	๒๕๖๗ (บาท)	๒๕๖๘ (บาท)	๒๕๖๙ (บาท)	๒๕๗๐ (บาท)			
๖๒	โครงการก่อสร้างสะพานคอนกรีตเสริมเหล็ก (สะพานหนึ่งหนองแปน) บ้านโคกกลาง หมู่ที่ ๖	เพื่อให้ประชาชนใช้ในการสัญจรและลำเลียงผลผลิตทางการเกษตร	รายละเอียด:ปริมาณงานกว้าง ๑๒.๐๐ ม. ยาว ๓๕.๐๐ ม.	๓๘๘,๐๐๐ (ทต.กุดกว้าง)	๓๘๘,๐๐๐ (ทต.กุดกว้าง)	๓๘๘,๐๐๐ (ทต.กุดกว้าง)	๓๘๘,๐๐๐ (ทต.กุดกว้าง)	๓๘๘,๐๐๐ (ทต.กุดกว้าง)	ก่อสร้างสะพานคอนกรีตเสริมเหล็ก (สะพานหนึ่งหนองแปน)	ประชาชนมีความปลอดภัยในการสัญจรและลำเลียงผลผลิตทางการเกษตร	กองช่าง
๖๓	โครงการก่อสร้างถนนหินคลุกภายในหมู่บ้าน (สะพาน ๒) บ้านโคกกลาง หมู่ที่ ๖	เพื่อให้ประชาชนมีความปลอดภัยในการสัญจร	รายละเอียด:ปริมาณงานขนาดกว้าง ๔.๐๐ ม. ยาว ๓๐๐.๐๐ ม. หนา ๐.๐๘ ม.	๕๖,๐๐๐ (ทต.กุดกว้าง)	๕๖,๐๐๐ (ทต.กุดกว้าง)	๕๖,๐๐๐ (ทต.กุดกว้าง)	๕๖,๐๐๐ (ทต.กุดกว้าง)	๕๖,๐๐๐ (ทต.กุดกว้าง)	ก่อสร้างถนนหินคลุกภายในหมู่บ้าน (สะพาน ๒)	ประชาชนมีถนนสัญจรสะดวกลดอุบัติเหตุภายในหมู่บ้าน	กองช่าง
๖๔	โครงการก่อสร้างถนนคอนกรีตเสริมเหล็กภายในหมู่บ้าน (สายบ้านนางกฤษณา) บ้านโคกกลาง หมู่ที่ ๖	เพื่อให้ประชาชนมีถนนที่ใช้ในการสัญจรสะดวกและปลอดภัย	รายละเอียด:ปริมาณงานกว้าง ๕ ม. ยาว ๘๒ ม. หนา ๐.๑๕ ม. (ชนิดสองช่องจราจร) หรือมีพท. คสล. ไม่น้อยกว่า ๔๑๐ ตร.ม.	๒๒๙,๐๐๐ (ทต.กุดกว้าง)	๒๒๙,๐๐๐ (ทต.กุดกว้าง)	๒๒๙,๐๐๐ (ทต.กุดกว้าง)	๒๒๙,๐๐๐ (ทต.กุดกว้าง)	๒๒๙,๐๐๐ (ทต.กุดกว้าง)	ก่อสร้างถนนคสล. ภายในหมู่บ้าน	ประชาชนในพื้นที่มีความปลอดภัยในการสัญจร และลดอุบัติเหตุทางถนน	กองช่าง
๖๕	โครงการวางท่อคอนกรีตเสริมเหล็กบ้านหนองโก หมู่ที่ ๗	เพื่อระบายน้ำท่วมขังภายในหมู่บ้าน	รายละเอียด:ปริมาณงานวางท่อคอนกรีตเสริมเหล็กขนาดเส้นผ่านศูนย์กลาง ๐.๓๐ ม. จำนวน ๗ ท่อน	๒๐,๐๐๐ (ทต.กุดกว้าง)	๒๐,๐๐๐ (ทต.กุดกว้าง)	๒๐,๐๐๐ (ทต.กุดกว้าง)	๒๐,๐๐๐ (ทต.กุดกว้าง)	๒๐,๐๐๐ (ทต.กุดกว้าง)	วางท่อคอนกรีตเสริมเหล็ก บ้านหนองโก หมู่ที่ ๗	แก้ไขปัญหา น้ำท่วมขังภายในหมู่บ้าน	กองช่าง

แผนพัฒนาท้องถิ่น พ.ศ. ๒๕๖๖ – ๒๕๗๐ เทศบาลตำบลกุดกว้าง

-๙๓-

ที่	โครงการ	วัตถุประสงค์	เป้าหมาย (ผลผลิตของโครงการ)	งบประมาณ					ตัวชี้วัด (KPI)	ผลที่คาดว่าจะได้รับ	หน่วยงาน รับผิดชอบหลัก
				๒๕๖๖ (บาท)	๒๕๖๗ (บาท)	๒๕๖๘ (บาท)	๒๕๖๙ (บาท)	๒๕๗๐ (บาท)			
๖๖	โครงการลงหินคลุกถนนลำเลียงผลผลิตทางการเกษตร (สายท้ายบ้านหนองโก-ถนนเชื่อมอาจสารถหนองแก) บ้านหนองโก หมู่ที่ ๗	เพื่อให้ประชาชนมีความปลอดภัยในการลำเลียงผลผลิตทางการเกษตรออกสู่ตลาด	รายละเอียด:ปริมาณงานขนาดกว้าง ๕.๐๐ ม. ยาว ๓,๐๐๐.๐๐ ม. หนา ๐.๐๘ ม.	๗๕๐,๐๐๐ (ทต.กุดกว้าง)	๗๕๐,๐๐๐ (ทต.กุดกว้าง)	๗๕๐,๐๐๐ (ทต.กุดกว้าง)	๗๕๐,๐๐๐ (ทต.กุดกว้าง)	๗๕๐,๐๐๐ (ทต.กุดกว้าง)	ลงหินคลุกถนนลำเลียงผลผลิตทางการเกษตร (สายท้ายหมู่บ้านหนองโก-ถนนเชื่อมอาจสารถหนองแก)	ประชาชนมีถนนสัญจรสะดวก ลดอุบัติเหตุภายในหมู่บ้าน	กองช่าง
๖๗	โครงการบุกเบิกยกระดับถนนลำเลียงผลผลิตทางการเกษตร (สายถนนมะลิวัลย์โซล่าเซลล์-น่านางหนูชล กำเนิดพรหม) บ้านหนองโก หมู่ที่ ๗	เพื่อให้ประชาชนมีความปลอดภัยในการลำเลียงผลผลิตทางการเกษตรออกสู่ตลาด	รายละเอียด:ปริมาณงานขนาดกว้าง ๔.๐๐ ม. ยาว ๑,๐๐๐.๐๐ ม. หนา ๐.๐๘ ม.	๑๐๐,๐๐๐ (ทต.กุดกว้าง)	๑๐๐,๐๐๐ (ทต.กุดกว้าง)	๑๐๐,๐๐๐ (ทต.กุดกว้าง)	๑๐๐,๐๐๐ (ทต.กุดกว้าง)	๑๐๐,๐๐๐ (ทต.กุดกว้าง)	ยกระดับถนนลำเลียงผลผลิตทางการเกษตร (สายถนนมะลิวัลย์โซล่าเซลล์-น่านางหนูชล กำเนิดพรหม)	ประชาชนมีถนนสัญจรสะดวก ลดอุบัติเหตุในการลำเลียงผลผลิตทางการเกษตร	กองช่าง
๖๘	โครงการบุกเบิกยกระดับถนนลำเลียงผลผลิตทางการเกษตร (สายถนนมะลิวัลย์บ้านสีชมพู-น่านางสุภาพ พัวทา) บ้านหนองโก หมู่ที่ ๗	เพื่อให้ประชาชนมีความปลอดภัยในการลำเลียงผลผลิตทางการเกษตรออกสู่ตลาด	รายละเอียด:ปริมาณงานขนาดกว้าง ๔.๐๐ ม. ยาว ๑,๐๐๐.๐๐ ม. หนา ๐.๐๘ ม.	๑๐๐,๐๐๐ (ทต.กุดกว้าง)	๑๐๐,๐๐๐ (ทต.กุดกว้าง)	๑๐๐,๐๐๐ (ทต.กุดกว้าง)	๑๐๐,๐๐๐ (ทต.กุดกว้าง)	๑๐๐,๐๐๐ (ทต.กุดกว้าง)	ยกระดับถนนลำเลียงผลผลิตทางการเกษตร (สายถนนมะลิวัลย์บ้านสีชมพู-น่านางสุภาพ)	ประชาชนมีถนนสัญจรสะดวก ลดอุบัติเหตุภายในหมู่บ้าน	กองช่าง

แผนพัฒนาท้องถิ่น พ.ศ. ๒๕๖๖ – ๒๕๗๐ เทศบาลตำบลกุดกว้าง

-๙๔-

ที่	โครงการ	วัตถุประสงค์	เป้าหมาย (ผลผลิตของโครงการ)	งบประมาณ					ตัวชี้วัด (KPI)	ผลที่คาดว่าจะได้รับ	หน่วยงาน รับผิดชอบหลัก
				๒๕๖๖ (บาท)	๒๕๖๗ (บาท)	๒๕๖๘ (บาท)	๒๕๖๙ (บาท)	๒๕๗๐ (บาท)			
๖๙	โครงการลงหินคลุกถนนลำเลียงผลผลิตทางการเกษตร (สายถนนมะลิวัลย์เส้นตะวันตก-นายนาคคงคา จำปาหวาย) บ้านหนองโก หมู่ที่ ๗	เพื่อให้ประชาชนมีความปลอดภัยในการลำเลียงผลผลิตทางการเกษตรออกสู่ตลาด	รายละเอียด:ปริมาณงานขนาดกว้าง ๔.๐๐ ม. ยาว ๑,๐๐๐.๐๐ ม. หนา ๐.๐๘ ม.	๒๐๐,๐๐๐ (ทต.กุดกว้าง)	๒๐๐,๐๐๐ (ทต.กุดกว้าง)	๒๐๐,๐๐๐ (ทต.กุดกว้าง)	๒๐๐,๐๐๐ (ทต.กุดกว้าง)	๒๐๐,๐๐๐ (ทต.กุดกว้าง)	ลงหินคลุกถนนลำเลียงผลผลิตทางการเกษตร (สายถนนมะลิวัลย์เส้นตะวันตก-นายนาคคงคา จำปาหวาย)	ประชาชนมีถนนสัญจรสะดวก ลดอุบัติเหตุภายในหมู่บ้าน	กองช่าง
๗๐	โครงการลงหินคลุกถนนลำเลียงผลผลิตทางการเกษตร (สายบ้านนายขันทอง สีแก้ว ทิศเหนือไปทางตะวันตกหมู่บ้าน) บ้านหนองโก หมู่ที่ ๗	เพื่อให้ประชาชนมีความปลอดภัยในการลำเลียงผลผลิตทางการเกษตรออกสู่ตลาด	รายละเอียด:ปริมาณงานขนาดกว้าง ๔.๐๐ ม. ยาว ๑,๐๐๐.๐๐ ม. หนา ๐.๐๘ ม.	๒๐๐,๐๐๐ (ทต.กุดกว้าง)	๒๐๐,๐๐๐ (ทต.กุดกว้าง)	๒๐๐,๐๐๐ (ทต.กุดกว้าง)	๒๐๐,๐๐๐ (ทต.กุดกว้าง)	๒๐๐,๐๐๐ (ทต.กุดกว้าง)	ลงหินคลุกถนนลำเลียงผลผลิตทางการเกษตร (สายบ้านนายขันทองสีแก้ว ทิศเหนือไปทางตะวันตกหมู่บ้าน)	ประชาชนมีถนนสัญจรสะดวก ลดอุบัติเหตุในการลำเลียงผลผลิตทางการเกษตร	กองช่าง
๗๑	โครงการลงดินลูกรังถนนลำเลียงผลผลิตทางการเกษตร (สายแยกเตาถ่าน-น่านางขัน) บ้านหนองโก หมู่ที่ ๗	เพื่อให้ประชาชนมีความปลอดภัยในการลำเลียงผลผลิตทางการเกษตรออกสู่ตลาด	รายละเอียด:ปริมาณงานขนาดกว้าง ๓.๐๐ ม. ยาว ๕๐๐.๐๐ ม.	๑๐๐,๐๐๐ (ทต.กุดกว้าง)	๑๐๐,๐๐๐ (ทต.กุดกว้าง)	๑๐๐,๐๐๐ (ทต.กุดกว้าง)	๑๐๐,๐๐๐ (ทต.กุดกว้าง)	๑๐๐,๐๐๐ (ทต.กุดกว้าง)	ลงดินลูกรังถนนลำเลียงผลผลิตทางการเกษตร (สายแยกเตาถ่าน-น่านางขัน)	ประชาชนมีถนนสัญจรสะดวก ลดอุบัติเหตุภายในหมู่บ้าน	กองช่าง
๗๒	โครงการติดตั้งไฟฟ้าส่องสว่างตามถนนภายในหมู่บ้าน (สายถนนมะลิวัลย์-หมู่บ้าน) บ้านหนองโก หมู่ที่ ๗	เพื่อเพิ่มแสงสว่างในเวลากลางคืน ลดจุดเสี่ยงต่อการก่อให้เกิดอาชญากรรมในพื้นที่	รายละเอียด:ปริมาณงานติดตั้งไฟฟ้าส่องสว่างตามถนน จำนวน ๘ จุด	๕๖๘,๐๐๐ (ทต.กุดกว้าง)	๕๖๘,๐๐๐ (ทต.กุดกว้าง)	๕๖๘,๐๐๐ (ทต.กุดกว้าง)	๕๖๘,๐๐๐ (ทต.กุดกว้าง)	๕๖๘,๐๐๐ (ทต.กุดกว้าง)	ติดตั้งไฟฟ้าส่องสว่างภายในหมู่บ้าน จำนวน ๘ จุด	ลดจุดที่จะก่อให้เกิดอาชญากรรมในพื้นที่ลดอุบัติเหตุในเวลากลางคืน	กองช่าง

แผนพัฒนาท้องถิ่น พ.ศ. ๒๕๖๖ – ๒๕๗๐ เทศบาลตำบลกุตกว้าง

-๙๕-

ที่	โครงการ	วัตถุประสงค์	เป้าหมาย (ผลผลิตของโครงการ)	งบประมาณ					ตัวชี้วัด (KPI)	ผลที่คาดว่าจะได้รับ	หน่วยงาน รับผิดชอบหลัก
				๒๕๖๖ (บาท)	๒๕๖๗ (บาท)	๒๕๖๘ (บาท)	๒๕๖๙ (บาท)	๒๕๗๐ (บาท)			
๗๓	โครงการปรับปรุงถนนคอนกรีตเสริมเหล็ก (สายบ้านนางเพ็งแพงโสภา-บ้านนายเพชร สุขเดา) บ้านหนองโก หมู่ที่ ๗	เพื่อให้ประชาชนมีถนนที่ใช้ในการสัญจรสะดวกและปลอดภัย	รายละเอียด:ปริมาณงานขนาดกว้าง ๕.๐๐ ม. ยาว ๓๐๐.๐๐ ม.	๘๖๐,๐๐๐ (ทต.กุตกว้าง)	๘๖๐,๐๐๐ (ทต.กุตกว้าง)	๘๖๐,๐๐๐ (ทต.กุตกว้าง)	๘๖๐,๐๐๐ (ทต.กุตกว้าง)	๘๖๐,๐๐๐ (ทต.กุตกว้าง)	ปรับปรุงถนนคอนกรีตเสริมเหล็ก(สายบ้านนางเพ็ง แพงโสภา - บ้านนายเพชร สุขเดา)	ประชาชนในพื้นที่ที่มีความปลอดภัยในการสัญจร และลดอุบัติเหตุทางถนน	กองช่าง
๗๔	โครงการก่อสร้างถนนคอนกรีตเสริมเหล็กพร้อมวางท่อ จำนวน ๑ จุด (สายบ้านนายเพชร สุขเอก-วัดป่าศิริธรรม) บ้านหนองโก หมู่ที่ ๗	เพื่อให้ประชาชนมีถนนที่ใช้ในการสัญจรสะดวกและปลอดภัย	รายละเอียด:ปริมาณงานขนาดกว้าง ๔.๐๐ ม. ยาว ๘๐๐.๐๐ ม.	๑,๘๕๐,๐๐๐ (ทต.กุตกว้าง)	๑,๘๕๐,๐๐๐ (ทต.กุตกว้าง)	๑,๘๕๐,๐๐๐ (ทต.กุตกว้าง)	๑,๘๕๐,๐๐๐ (ทต.กุตกว้าง)	๑,๘๕๐,๐๐๐ (ทต.กุตกว้าง)	ก่อสร้างถนนคอนกรีตเสริมเหล็กพร้อมวางท่อจำนวน ๑ จุด (สายบ้านนายเพชร สุขเอก-วัดป่าศิริธรรม)	ประชาชนในพื้นที่ที่มีความปลอดภัยในการสัญจร และลดอุบัติเหตุทางถนน	กองช่าง
๗๕	โครงการขยายเขตไฟฟ้าการเกษตร (ทางเชื่อมไปอาจสามารถหนองแก บ้านหนองโก หมู่ที่ ๗	เกษตรกรมีไฟฟ้าใช้ในพื้นที่ทำ การเกษตรอย่างทั่วถึงและอำนวยความสะดวกในการแปรรูปผลิตภัณฑ์ทางการเกษตร	รายละเอียด:ปริมาณงานขยายเขตไฟฟ้าแรงต่ำ ยาว ๒,๕๐๐.๐๐ ม.	๕๐๐,๐๐๐ (ทต.กุตกว้าง)	๕๐๐,๐๐๐ (ทต.กุตกว้าง)	๕๐๐,๐๐๐ (ทต.กุตกว้าง)	๕๐๐,๐๐๐ (ทต.กุตกว้าง)	๕๐๐,๐๐๐ (ทต.กุตกว้าง)	ขยายเขตไฟฟ้าเพื่อการเกษตร ความยาว ๒,๕๐๐ ม.	เกษตรกรมีไฟฟ้าใช้ในการประกอบอาชีพเกษตร และเพิ่มมูลค่าให้กับผลผลิตทางการเกษตร	กองช่าง
๗๖	โครงการวางท่อส่งน้ำเพื่อการเกษตร (จากสระ-สระหนองผักตบ) บ้านหนองโก หมู่ที่ ๗	เพื่อแก้ปัญหาการขาดแคลนน้ำในพื้นที่ทำการเกษตรของเกษตรกร	รายละเอียด:ปริมาณงานยาวประมาณ ๖๐๐ ม.	๒๐๐,๐๐๐ (ทต.กุตกว้าง)	๒๐๐,๐๐๐ (ทต.กุตกว้าง)	๒๐๐,๐๐๐ (ทต.กุตกว้าง)	๒๐๐,๐๐๐ (ทต.กุตกว้าง)	๒๐๐,๐๐๐ (ทต.กุตกว้าง)	วางท่อส่งน้ำเพื่อการเกษตร (จากสระ-สระหนองผักตบ)	เกษตรกรมีน้ำไว้ใช้ในการทำการเกษตรในฤดูแล้ง	กองช่าง

แผนพัฒนาท้องถิ่น พ.ศ. ๒๕๖๖ – ๒๕๗๐ เทศบาลตำบลกุตกว้าง

-๙๖-

ที่	โครงการ	วัตถุประสงค์	เป้าหมาย (ผลผลิตของโครงการ)	งบประมาณ					ตัวชี้วัด (KPI)	ผลที่คาดว่าจะได้รับ	หน่วยงาน รับผิดชอบหลัก
				๒๕๖๖ (บาท)	๒๕๖๗ (บาท)	๒๕๖๘ (บาท)	๒๕๖๙ (บาท)	๒๕๗๐ (บาท)			
๗๗	โครงการวางท่อระบายน้ำเสียพร้อมบ่อพัก (จากบ้านนางสร้อย อู่ช้าง-บ้านนายสมเพชร สุขเอก) บ้านหนองโก หมู่ที่ ๗	เพื่อแก้ปัญหาน้ำท่วมขังภายในหมู่บ้าน	รายละเอียด:ปริมาณงานยาวประมาณ ๓๐๐ ม.	๓๐๐,๐๐๐ (ทต.กุตกว้าง)	๓๐๐,๐๐๐ (ทต.กุตกว้าง)	๓๐๐,๐๐๐ (ทต.กุตกว้าง)	๓๐๐,๐๐๐ (ทต.กุตกว้าง)	๓๐๐,๐๐๐ (ทต.กุตกว้าง)	วางท่อระบายน้ำพร้อมบ่อพัก (บ้านนางสร้อย อู่ช้าง-บ้านนายสมเพชร สุขเอก)	ลดปัญหาน้ำเสียที่ท่วมขังภายในหมู่บ้าน	กองช่าง
๗๘	โครงการวางท่อระบายน้ำเสียพร้อมบ่อพัก (จากบ้านนางประคอง หอมคำ-บ้านนางจันทร์ โคตรภูเวียง) บ้านหนองโก หมู่ที่ ๗	เพื่อแก้ปัญหาน้ำท่วมขังภายในหมู่บ้าน	รายละเอียด:ปริมาณงานยาวประมาณ ๓๐๐ ม.	๓๐๐,๐๐๐ (ทต.กุตกว้าง)	๓๐๐,๐๐๐ (ทต.กุตกว้าง)	๓๐๐,๐๐๐ (ทต.กุตกว้าง)	๓๐๐,๐๐๐ (ทต.กุตกว้าง)	๓๐๐,๐๐๐ (ทต.กุตกว้าง)	วางท่อระบายน้ำเสียพร้อมบ่อพัก (จากบ้านนางประคอง หอมคำ-บ้านนางจันทร์ โคตรภูเวียง)	ลดปัญหาน้ำเสียที่ท่วมขังภายในหมู่บ้าน	กองช่าง
๗๙	โครงการติดตั้งเครื่องผลิตน้ำประปา น้ำผิวดินสระวัดศรีจันทร์อาราม บ้านหนองโก หมู่ที่ ๗	เพื่อแก้ปัญหาการขาดแคลนน้ำอุปโภคบริโภคของประชาชนในพื้นที่และเพื่อให้ประชาชนมีน้ำใช้อุปโภคบริโภคอย่างทั่วถึง	รายละเอียด:ปริมาณงานติดตั้งเครื่องผลิตน้ำประปาจำนวน ๑ จุด พร้อมวางท่อประปาขยายถึงหมู่บ้านติดถนนมะลิวัลย์	๑,๕๐๐,๐๐๐ (ทต.กุตกว้าง)	๑,๕๐๐,๐๐๐ (ทต.กุตกว้าง)	๑,๕๐๐,๐๐๐ (ทต.กุตกว้าง)	๑,๕๐๐,๐๐๐ (ทต.กุตกว้าง)	๑,๕๐๐,๐๐๐ (ทต.กุตกว้าง)	ติดตั้งเครื่องผลิตน้ำประปา จำนวน ๑ จุด พร้อมวางท่อประปาขยายถึงหมู่บ้านติดถนนมะลิวัลย์	ประชาชนมีน้ำใช้อุปโภคบริโภคอย่างทั่วถึง	กองช่าง
๘๐	โครงการติดตั้งเครื่องหอกกระจายข้าวแบบไร้สาย บ้านหนองโก หมู่ที่ ๗	เพื่อแจ้งข้อมูลข่าวสารให้แก่ประชาชนในพื้นที่ได้อย่างทั่วถึง	ติดตั้งเครื่องหอกกระจายข้าวแบบไร้สายจำนวน ๑ เครื่อง	๕๐๐,๐๐๐ (ทต.กุตกว้าง)	๕๐๐,๐๐๐ (ทต.กุตกว้าง)	๕๐๐,๐๐๐ (ทต.กุตกว้าง)	๕๐๐,๐๐๐ (ทต.กุตกว้าง)	๕๐๐,๐๐๐ (ทต.กุตกว้าง)	ติดตั้งหอกกระจายข้าวแบบไร้สายจำนวน ๑ เครื่อง	ประชาชนได้รับทราบข่าวสารอย่างทั่วถึง	กองช่าง

แผนพัฒนาท้องถิ่น พ.ศ. ๒๕๖๖ – ๒๕๗๐ เทศบาลตำบลกุตกวัง

-๙๗-

ที่	โครงการ	วัตถุประสงค์	เป้าหมาย (ผลผลิตของโครงการ)	งบประมาณ					ตัวชี้วัด (KPI)	ผลที่คาดว่าจะได้รับ	หน่วยงาน รับผิดชอบหลัก
				๒๕๖๖ (บาท)	๒๕๖๗ (บาท)	๒๕๖๘ (บาท)	๒๕๖๙ (บาท)	๒๕๗๐ (บาท)			
๘๑	โครงการติดตั้งไฟฟ้าโซล่าเซลล์รอบหมู่บ้านบ้านบะยาว หมู่ที่ ๙	เพื่อเพิ่มแสงสว่างในเวลากลางคืน ลดจุดเสี่ยงต่อการก่อให้เกิดอาชญากรรมในพื้นที่และเกิดความปลอดภัยในการสัญจรในเวลากลางคืน	รายละเอียด:ปริมาณงานติดตั้งไฟฟ้าโซล่าเซลล์จำนวน ๒๕ จุด	๓๐๐,๐๐๐ (ทต.กุตกวัง)	๓๐๐,๐๐๐ (ทต.กุตกวัง)	๓๐๐,๐๐๐ (ทต.กุตกวัง)	๓๐๐,๐๐๐ (ทต.กุตกวัง)	๓๐๐,๐๐๐ (ทต.กุตกวัง)	ติดตั้งไฟฟ้าโซล่าเซลล์รอบหมู่บ้านจำนวน ๒๕ จุด	ลดจุดที่จะก่อให้เกิดอาชญากรรมในพื้นที่ลดอุบัติเหตุในเวลากลางคืน	กองช่าง
๘๒	โครงการก่อสร้างถนนคอนกรีตเสริมเหล็ก (สายรอบสระ กรป. กลาง) บ้านบะยาว หมู่ที่ ๙	เพื่อให้ประชาชนมีถนนที่ใช้ในการสัญจรสะดวกและปลอดภัย	รายละเอียด:ปริมาณงานขนาดกว้าง ๔.๐๐ ม. ยาว ๑๐๐.๐๐ ม.	๒,๓๐๐,๐๐๐ (ทต.กุตกวัง)	๒,๓๐๐,๐๐๐ (ทต.กุตกวัง)	๒,๓๐๐,๐๐๐ (ทต.กุตกวัง)	๒,๓๐๐,๐๐๐ (ทต.กุตกวัง)	๒,๓๐๐,๐๐๐ (ทต.กุตกวัง)	ก่อสร้างถนนคอนกรีตเสริมเหล็ก (สายรอบสระ กรป. กลาง)	ประชาชนในพื้นที่มีความปลอดภัยในการสัญจร และลดอุบัติเหตุทางถนน	กองช่าง
๘๓	โครงการติดตั้งไฟฟ้าเพื่อการเกษตร (บ้านบะยาวสันติสุข หมู่ที่ ๑๙-บ้านโคกกลาง หมู่ที่ ๖) บ้านบะยาว หมู่ที่ ๙	เกษตรกรมีไฟฟ้าใช้ในพื้นที่ทำ การเกษตรอย่างทั่วถึงและอำนวยความสะดวกใน การแปรรูป ผลผลิตทางการเกษตร	รายละเอียด:ปริมาณงานติดตั้งไฟฟ้าเพื่อการเกษตร ระยะทาง ๒.๐๐ กม.	๒,๘๔๐,๐๐๐ (ทต.กุตกวัง)	๒,๘๔๐,๐๐๐ (ทต.กุตกวัง)	๒,๘๔๐,๐๐๐ (ทต.กุตกวัง)	๒,๘๔๐,๐๐๐ (ทต.กุตกวัง)	๒,๘๔๐,๐๐๐ (ทต.กุตกวัง)	ติดตั้งไฟฟ้าเพื่อการเกษตร (สายบ้านบะยาวสันติสุข หมู่ที่ ๑๙-บ้านโคกกลาง หมู่ที่ ๖) บ้านบะยาว หมู่ที่ ๙	เกษตรกรมีไฟฟ้าใช้ในการประกอบอาชีพเกษตร และเพิ่มมูลค่าให้กับผลผลิตทางการเกษตร	กองช่าง

แผนพัฒนาท้องถิ่น พ.ศ. ๒๕๖๖ – ๒๕๗๐ เทศบาลตำบลกุตกว้าง

-๙๘-

ที่	โครงการ	วัตถุประสงค์	เป้าหมาย (ผลผลิตของโครงการ)	งบประมาณ					ตัวชี้วัด (KPI)	ผลที่คาดว่าจะได้รับ	หน่วยงาน รับผิดชอบหลัก
				๒๕๖๖ (บาท)	๒๕๖๗ (บาท)	๒๕๖๘ (บาท)	๒๕๖๙ (บาท)	๒๕๗๐ (บาท)			
๘๔	โครงการก่อสร้างลานคอนกรีตเสริมเหล็ก อเนกประสงค์ เมรุวัดโพธิ์ชัย บ้านบะยาว หมู่ที่ ๙	เพื่อให้ประชาชนได้มีพื้นที่จัดกิจกรรมต่างๆ ในชุมชนและใช้เป็นลานตากผลผลิตทางการเกษตร	รายละเอียด:ปริมาณงานขนาดกว้าง ๕๐.๐๐ ม. ยาว ๕๐.๐๐ ม. หนา ๐.๑๐ ม.	๕๐๐,๐๐๐ (ทต.กุตกว้าง)	๕๐๐,๐๐๐ (ทต.กุตกว้าง)	๕๐๐,๐๐๐ (ทต.กุตกว้าง)	๕๐๐,๐๐๐ (ทต.กุตกว้าง)	๕๐๐,๐๐๐ (ทต.กุตกว้าง)	ก่อสร้างลานคอนกรีตเสริมเหล็ก อเนกประสงค์ เมรุวัดโพธิ์ชัย	ประชาชนมีพื้นที่ในการจัดกิจกรรม และลานตากผลผลิตทางการเกษตร	กองช่าง
๘๕	โครงการติดตั้งไฟฟ้าสายพาดดับบ้านบะยาว หมู่ที่ ๙	เพื่อเพิ่มแสงสว่างในเวลากลางคืน ลดจุดเสี่ยงต่อการก่อให้เกิดอาชญากรรมในพื้นที่และเกิดความปลอดภัยในการสัญจรในเวลากลางคืน	รายละเอียด:ปริมาณงานติดตั้งไฟฟ้าสายพาดดับ	๓๐๐,๐๐๐ (ทต.กุตกว้าง)	๓๐๐,๐๐๐ (ทต.กุตกว้าง)	๓๐๐,๐๐๐ (ทต.กุตกว้าง)	๓๐๐,๐๐๐ (ทต.กุตกว้าง)	๓๐๐,๐๐๐ (ทต.กุตกว้าง)	ติดตั้งไฟฟ้าสายพาดดับ	ลดจุดที่จะก่อให้เกิดอาชญากรรมในพื้นที่ลดอุบัติเหตุในเวลากลางคืน	กองช่าง
๘๖	โครงการก่อสร้างถนนคอนกรีตเสริมเหล็กภายในหมู่บ้าน (สายบ้านแม่ติ่ม) บ้านบะยาว หมู่ที่ ๙	เพื่อให้ประชาชนมีถนนที่ใช้ในการสัญจรสะดวกและปลอดภัย	รายละเอียด:ปริมาณงานขนาดกว้าง ๔.๐๐ ม. ยาว ๑๐๐.๐๐ ม.	๖๐,๐๐๐ (ทต.กุตกว้าง)	๖๐,๐๐๐ (ทต.กุตกว้าง)	๖๐,๐๐๐ (ทต.กุตกว้าง)	๖๐,๐๐๐ (ทต.กุตกว้าง)	๖๐,๐๐๐ (ทต.กุตกว้าง)	ก่อสร้างถนนคอนกรีตเสริมเหล็ก (สายบ้านแม่ติ่ม)	ประชาชนในพื้นที่มีความปลอดภัยในการสัญจร และลดอุบัติเหตุทางถนน	กองช่าง
๘๗	โครงการบุกเบิกถนนเก่าให้เป็นถนนใหม่ (ถนนสายรอบหมู่บ้าน) บ้านโนนพันเรือ หมู่ที่ ๑๐	เพื่อให้ประชาชนมีความปลอดภัยในการสัญจร	รายละเอียด:ปริมาณงานขนาดกว้าง ๖.๐๐ ม. ยาว ๓๕๐.๐๐ ม. หนา ๐.๑๕ ม.	๑,๒๐๐,๐๐๐ (ทต.กุตกว้าง)	๑,๒๐๐,๐๐๐ (ทต.กุตกว้าง)	๑,๒๐๐,๐๐๐ (ทต.กุตกว้าง)	๑,๒๐๐,๐๐๐ (ทต.กุตกว้าง)	๑,๒๐๐,๐๐๐ (ทต.กุตกว้าง)	บุกเบิกถนนเก่าให้เป็นถนนใหม่ (สายรอบหมู่บ้าน)	ประชาชนมีถนนสัญจรสะดวก ลดอุบัติเหตุภายในหมู่บ้าน	กองช่าง

แผนพัฒนาท้องถิ่น พ.ศ. ๒๕๖๖ – ๒๕๗๐ เทศบาลตำบลกุดกว้าง

-๙๙-

ที่	โครงการ	วัตถุประสงค์	เป้าหมาย (ผลผลิตของโครงการ)	งบประมาณ					ตัวชี้วัด (KPI)	ผลที่คาดว่าจะได้รับ	หน่วยงาน รับผิดชอบหลัก
				๒๕๖๖ (บาท)	๒๕๖๗ (บาท)	๒๕๖๘ (บาท)	๒๕๖๙ (บาท)	๒๕๗๐ (บาท)			
๘๘	โครงการขยายเขตไฟฟ้ารอบหมู่บ้าน (บ้านนายไพโรจน์-บ้านนางทองพิบ) บ้านโนนพินเรือ หมู่ที่ ๑๐	เพื่อให้ประชาชนมีไฟฟ้าใช้อย่างทั่วถึง	รายละเอียด:ปริมาณงานระยะทาง ๔๕๐.๐๐ ม.	๒๐๐,๐๐๐ (ทต.กุดกว้าง)	๒๐๐,๐๐๐ (ทต.กุดกว้าง)	๒๐๐,๐๐๐ (ทต.กุดกว้าง)	๒๐๐,๐๐๐ (ทต.กุดกว้าง)	๒๐๐,๐๐๐ (ทต.กุดกว้าง)	ขยายเขตไฟฟ้ารอบหมู่บ้าน (บ้านนายไพโรจน์-บ้านนางทองพิบ)	ประชาชนมีไฟฟ้าใช้อย่างทั่วถึง	กองช่าง
๘๙	โครงการติดตั้งไฟฟ้าแสงสว่างโซล่าเซลล์ บ้านโนนพินเรือ หมู่ที่ ๑๐	เพื่อเพิ่มแสงสว่างในเวลากลางคืน ลดจุดเสี่ยงต่อการก่อให้เกิดอาชญากรรมในพื้นที่และเกิดความปลอดภัยในการสัญจรในเวลากลางคืน	รายละเอียด:ปริมาณงานติดตั้งไฟฟ้าโซล่าเซลล์ จำนวน ๓๐ จุด	๔๐๐,๐๐๐ (ทต.กุดกว้าง)	๔๐๐,๐๐๐ (ทต.กุดกว้าง)	๔๐๐,๐๐๐ (ทต.กุดกว้าง)	๔๐๐,๐๐๐ (ทต.กุดกว้าง)	๔๐๐,๐๐๐ (ทต.กุดกว้าง)	ติดตั้งไฟฟ้าส่องสว่างโซล่าเซลล์ จำนวน ๓๐ จุด	ลดจุดที่จะก่อให้เกิดอาชญากรรมในพื้นที่ลดอุบัติเหตุในเวลากลางคืน	กองช่าง
๙๐	โครงการก่อสร้างถนนลำเลียงผลผลิตทางการเกษตร บ้านโนนพินเรือ หมู่ที่ ๑๐	เพื่อให้ประชาชนที่ใช้ถนนลำเลียงผลผลิตทางการเกษตร มีความปลอดภัยและผลผลิตทางการเกษตรไม่เสียหายจากการลำเลียงออกสู่ตลาด	รายละเอียด:ปริมาณงานขนาดกว้าง ๔.๐๐ ม. ยาว ๕๐๐.๐๐ ม.	๑๕๐,๐๐๐ (ทต.กุดกว้าง)	๑๕๐,๐๐๐ (ทต.กุดกว้าง)	๑๕๐,๐๐๐ (ทต.กุดกว้าง)	๑๕๐,๐๐๐ (ทต.กุดกว้าง)	๑๕๐,๐๐๐ (ทต.กุดกว้าง)	ก่อสร้างถนนลำเลียงผลผลิตทางการเกษตร	ประชาชนมีความปลอดภัยในการลำเลียงผลผลิตทางการเกษตรออกสู่ตลาด	กองช่าง

แผนพัฒนาท้องถิ่น พ.ศ. ๒๕๖๖ – ๒๕๗๐ เทศบาลตำบลกุตกว้าง

-๑๐๐-

ที่	โครงการ	วัตถุประสงค์	เป้าหมาย (ผลผลิตของโครงการ)	งบประมาณ					ตัวชี้วัด (KPI)	ผลที่คาดว่าจะได้รับ	หน่วยงาน รับผิดชอบ หลัก
				๒๕๖๖ (บาท)	๒๕๖๗ (บาท)	๒๕๖๘ (บาท)	๒๕๖๙ (บาท)	๒๕๗๐ (บาท)			
๙๑	โครงการก่อสร้างถนนคอนกรีตเสริมเหล็กภายในหมู่บ้าน (บ้านนางจอง-บ้านพ่อวันดี) บ้านโนนพินเรือ หมู่ที่ ๑๐	เพื่อให้ประชาชนมีถนนที่ใช้ในการสัญจรสะดวกและปลอดภัย	รายละเอียด:ปริมาณงานขนาดกว้าง ๓.๐๐ ม. ยาว ๒๘.๐๐ ม. หนา ๐.๑๕ ม.	๔๙,๐๐๐ (ทต.กุตกว้าง)	๔๙,๐๐๐ (ทต.กุตกว้าง)	๔๙,๐๐๐ (ทต.กุตกว้าง)	๔๙,๐๐๐ (ทต.กุตกว้าง)	๔๙,๐๐๐ (ทต.กุตกว้าง)	ก่อสร้างถนนคอนกรีตเสริมเหล็กภายในหมู่บ้าน (สายบ้านนางจอง-บ้านพ่อวันดี)	ประชาชนในพื้นที่ที่มีความปลอดภัยในการสัญจรและลดอุบัติเหตุทางถนน	กองช่าง
๙๒	โครงการก่อสร้างถนนคอนกรีตเสริมเหล็ก (สายหนองเชียงจันทร์) บ้านโนนพินเรือ หมู่ที่ ๑๐	เพื่อให้ประชาชนมีถนนที่ใช้ในการสัญจรสะดวกและปลอดภัย	รายละเอียด:ปริมาณงานขนาดกว้าง ๓.๕๐ ม. ยาว ๑๐๐.๐๐ ม. หนา ๐.๑๕ ม.	๒๓๐,๐๐๐ (ทต.กุตกว้าง)	๒๓๐,๐๐๐ (ทต.กุตกว้าง)	๒๓๐,๐๐๐ (ทต.กุตกว้าง)	๒๓๐,๐๐๐ (ทต.กุตกว้าง)	๒๓๐,๐๐๐ (ทต.กุตกว้าง)	ก่อสร้างถนนคอนกรีตเสริมเหล็ก(สายหนองเชียงจันทร์)	ประชาชนในพื้นที่ที่มีความปลอดภัยในการสัญจรและลดอุบัติเหตุทางถนน	กองช่าง
๙๓	โครงการขยายเขตไฟฟ้าเชื่อมหมู่บ้าน (บ้านโนนสะทอน-บ้านหนองโก) บ้านโนนสะทอน หมู่ที่ ๑๓	เพื่อให้ประชาชนในพื้นที่ที่มีไฟฟ้าใช้อย่างทั่วถึง	รายละเอียด:ปริมาณงานขยายเขตไฟฟ้าระยะทางประมาณ ๕๐๐.๐๐ ม. เสาไฟฟ้าประมาณ ๑๐ เสา	๓๐๐,๐๐๐ (ทต.กุตกว้าง)	๓๐๐,๐๐๐ (ทต.กุตกว้าง)	๓๐๐,๐๐๐ (ทต.กุตกว้าง)	๓๐๐,๐๐๐ (ทต.กุตกว้าง)	๓๐๐,๐๐๐ (ทต.กุตกว้าง)	ขยายเขตไฟฟ้าระยะทาง ๕๐๐ ม. เสาไฟฟ้าประมาณ ๑๐ เสา	ประชาชนมีไฟฟ้าใช้อย่างทั่วถึง	กองช่าง
๙๔	โครงการติดตั้งกล่องวงจรปิดรอบหมู่บ้าน บ้านโนนสะทอน หมู่ที่ ๑๓	เพื่อป้องกันการเกิดเหตุร้ายและการก่ออาชญากรรมในพื้นที่	รายละเอียด:ปริมาณงานติดตั้งวงจรปิดจำนวน ๖ จุด	๕๐,๐๐๐ (ทต.กุตกว้าง)	๕๐,๐๐๐ (ทต.กุตกว้าง)	๕๐,๐๐๐ (ทต.กุตกว้าง)	๕๐,๐๐๐ (ทต.กุตกว้าง)	๕๐,๐๐๐ (ทต.กุตกว้าง)	ติดตั้งวงจรปิดรอบหมู่บ้านจำนวน ๖ จุด	ลดการเกิดเหตุร้ายและอาชญากรรมในพื้นที่	กองช่าง

แผนพัฒนาท้องถิ่น พ.ศ. ๒๕๖๖ - ๒๕๗๐ เทศบาลตำบลกุตกว้าง

-๑๐๑-

ที่	โครงการ	วัตถุประสงค์	เป้าหมาย (ผลผลิตของโครงการ)	งบประมาณ					ตัวชี้วัด (KPI)	ผลที่คาดว่าจะได้รับ	หน่วยงาน รับผิดชอบ หลัก
				๒๕๖๖ (บาท)	๒๕๖๗ (บาท)	๒๕๖๘ (บาท)	๒๕๖๙ (บาท)	๒๕๗๐ (บาท)			
๙๕	โครงการติดตั้งเสียงตามสายภายในหมู่บ้านบ้านโนนสะทอน หมู่ที่ ๑๓	เพื่อแจ้งข้อมูลข่าวสารให้แก่ประชาชนในพื้นที่ได้อย่างทั่วถึง	รายละเอียด:ปริมาณงานติดตั้งเสียงตามสายภายในหมู่บ้าน จำนวน ๖ จุด	๕๐,๐๐๐ (ทต.กุตกว้าง)	๕๐,๐๐๐ (ทต.กุตกว้าง)	๕๐,๐๐๐ (ทต.กุตกว้าง)	๕๐,๐๐๐ (ทต.กุตกว้าง)	๕๐,๐๐๐ (ทต.กุตกว้าง)	ติดตั้งเสียงตามสายภายในหมู่บ้าน จำนวน ๖ จุด	ประชาชนได้รับทราบข่าวสารอย่างทั่วถึง	กองช่าง
๙๖	โครงการซ่อมแซมไฟฟ้าส่องสว่างสาธารณะรอบหมู่บ้านบ้านโนนสะทอน หมู่ที่ ๑๓	เพื่อปรับปรุงซ่อมแซมไฟฟ้าสาธารณะภายในหมู่บ้านที่ชำรุดเสียหาย	รายละเอียด:ปริมาณงานซ่อมแซมไฟฟ้าส่องสว่างสาธารณะรอบหมู่บ้าน	๒๐,๐๐๐ (ทต.กุตกว้าง)	๒๐,๐๐๐ (ทต.กุตกว้าง)	๒๐,๐๐๐ (ทต.กุตกว้าง)	๒๐,๐๐๐ (ทต.กุตกว้าง)	๒๐,๐๐๐ (ทต.กุตกว้าง)	ซ่อมแซมไฟฟ้าสาธารณะรอบหมู่บ้าน	ประชาชนมีความปลอดภัยในการสัญจรในเวลากลางคืน	กองช่าง
๙๗	โครงการก่อสร้างร่องระบายน้ำเสีย (จากบ้านนางทองดี-บ้านนางขาว) บ้านโนนสะทอน หมู่ที่ ๑๓	เพื่อแก้ปัญหาหน้าท่วมขังภายในหมู่บ้าน	รายละเอียด:ปริมาณงาน กว้าง ๐.๖๐ ม. ยาว ๓๐๐.๐๐ ม.	๔๐,๐๐๐ (ทต.กุตกว้าง)	๔๐,๐๐๐ (ทต.กุตกว้าง)	๔๐,๐๐๐ (ทต.กุตกว้าง)	๔๐,๐๐๐ (ทต.กุตกว้าง)	๔๐,๐๐๐ (ทต.กุตกว้าง)	ก่อสร้างร่องระบายน้ำเสีย (จากบ้านนางทองดี-บ้านนางขาว)	ลดปัญหาน้ำเสียที่ท่วมขังภายในหมู่บ้าน	กองช่าง
๙๘	โครงการก่อสร้างลานกีฬาอเนกประสงค์ประจำหมู่บ้านบ้านโนนสะทอน หมู่ที่ ๑๓	เพื่อให้ประชาชนมีพื้นที่เล่นกีฬาและจัดกิจกรรมต่างๆ	รายละเอียด:ปริมาณงาน กว้าง ๑๕.๐๐ ม. ยาว ๒๐.๐๐ ม. หนา ๑๐.๐๐ ม.	๓๕๐,๐๐๐ (ทต.กุตกว้าง)	๓๕๐,๐๐๐ (ทต.กุตกว้าง)	๓๕๐,๐๐๐ (ทต.กุตกว้าง)	๓๕๐,๐๐๐ (ทต.กุตกว้าง)	๓๕๐,๐๐๐ (ทต.กุตกว้าง)	ก่อสร้างลานกีฬาอเนกประสงค์	ประชาชนมีสุขภาพร่างกายแข็งแรง ห่างไกลจากยาเสพติด	กองช่าง

แผนพัฒนาท้องถิ่น พ.ศ. ๒๕๖๖ – ๒๕๗๐ เทศบาลตำบลกุฎกวาง

-๑๐๒-

ที่	โครงการ	วัตถุประสงค์	เป้าหมาย (ผลผลิตของโครงการ)	งบประมาณ					ตัวชี้วัด (KPI)	ผลที่คาดว่าจะได้รับ	หน่วยงาน รับผิดชอบ หลัก
				๒๕๖๖ (บาท)	๒๕๖๗ (บาท)	๒๕๖๘ (บาท)	๒๕๖๙ (บาท)	๒๕๗๐ (บาท)			
๙๙	โครงการก่อสร้างถนนหินคลุกภายในหมู่บ้าน (สายนา นายครรชิต-นานางทองมี) บ้านโนนสะทอน หมู่ที่ ๑๓	เพื่อให้ประชาชนมีความปลอดภัยในการสัญจร	รายละเอียด:ปริมาณงานขนาดกว้าง ๓.๐๐ ม. ยาว ๑๕๐.๐๐ ม. หนา ๐.๑๘ ม.	๑๙,๐๐๐ (ทต.กุฎกวาง)	๑๙,๐๐๐ (ทต.กุฎกวาง)	๑๙,๐๐๐ (ทต.กุฎกวาง)	๑๙,๐๐๐ (ทต.กุฎกวาง)	๑๙,๐๐๐ (ทต.กุฎกวาง)	ก่อสร้างถนนหินคลุกภายในหมู่บ้าน (สาย นานายครรชิต-นานางทองมี)	ประชาชนมีถนนสัญจรสะดวก ลดอุบัติเหตุภายในหมู่บ้าน	กองช่าง
๑๐๐	โครงการขยายเขตไฟฟ้าแรงต่ำเชื่อมหมู่บ้าน (สายบ้านโนนสะทอน-บ้านหนองโก) บ้านโนนสะทอน หมู่ที่ ๑๓	เพื่อให้ประชาชนในพื้นที่มีไฟฟ้าใช้อย่างทั่วถึง	รายละเอียด:ปริมาณงานขยายเขตไฟฟ้าแรงต่ำระยะทางประมาณ ๖๐๐.๐๐ ม.	๓๐๐,๐๐๐ (ทต.กุฎกวาง)	๓๐๐,๐๐๐ (ทต.กุฎกวาง)	๓๐๐,๐๐๐ (ทต.กุฎกวาง)	๓๐๐,๐๐๐ (ทต.กุฎกวาง)	๓๐๐,๐๐๐ (ทต.กุฎกวาง)	ขยายเขตไฟฟ้าแรงต่ำเชื่อมระหว่างหมู่บ้าน (สายบ้านโนนสะทอน-บ้านหนองโก)	ประชาชนมีไฟฟ้าใช้อย่างทั่วถึง	กองช่าง
๑๐๑	โครงการก่อสร้างร่องระบายน้ำเสีย (สายบ้านนายอมร-บ้านนางบุญโฮม) บ้านโนนสะทอน หมู่ที่ ๑๓	เพื่อแก้ปัญหาน้ำท่วมขังภายในหมู่บ้าน	รายละเอียด:ปริมาณงานยาว ๔๕๐.๐๐ ม.	๓๐๐,๐๐๐ (ทต.กุฎกวาง)	๓๐๐,๐๐๐ (ทต.กุฎกวาง)	๓๐๐,๐๐๐ (ทต.กุฎกวาง)	๓๐๐,๐๐๐ (ทต.กุฎกวาง)	๓๐๐,๐๐๐ (ทต.กุฎกวาง)	ก่อสร้างร่องระบายน้ำเสีย (สายบ้านนายอมร-บ้านนางบุญโฮม)	ลดปัญหาน้ำเสียที่ท่วมขังภายในหมู่บ้าน	กองช่าง
๑๐๒	โครงการก่อสร้างร่องระบายน้ำเสีย (สายบ้านนางปราณี-บ้านนายสมกิจ) บ้านโนนสะทอน หมู่ที่ ๑๓	เพื่อแก้ปัญหาน้ำท่วมขังภายในหมู่บ้าน	รายละเอียด:ปริมาณงานยาว ๕๐๐.๐๐ ม.	๓๕๐,๐๐๐ (ทต.กุฎกวาง)	๓๕๐,๐๐๐ (ทต.กุฎกวาง)	๓๕๐,๐๐๐ (ทต.กุฎกวาง)	๓๕๐,๐๐๐ (ทต.กุฎกวาง)	๓๕๐,๐๐๐ (ทต.กุฎกวาง)	ก่อสร้างร่องระบายน้ำเสีย (สายบ้านนางปราณี-บ้านนางบุญโฮม)	ลดปัญหาน้ำเสียที่ท่วมขังภายในหมู่บ้าน	กองช่าง

แผนพัฒนาท้องถิ่น พ.ศ. ๒๕๖๖ – ๒๕๗๐ เทศบาลตำบลกุดกว้าง

-๑๐๓-

ที่	โครงการ	วัตถุประสงค์	เป้าหมาย (ผลผลิตของโครงการ)	งบประมาณ					ตัวชี้วัด (KPI)	ผลที่คาดว่าจะได้รับ	หน่วยงาน รับผิดชอบ หลัก
				๒๕๖๖ (บาท)	๒๕๖๗ (บาท)	๒๕๖๘ (บาท)	๒๕๖๙ (บาท)	๒๕๗๐ (บาท)			
๑๐๓	โครงการก่อสร้างถนนคอนกรีตเสริมเหล็ก (จากนายนายหนูเวียง-นางนางทิตยา) บ้านโนนสะทอน หมู่ที่ ๑๓	เพื่อให้ประชาชนมีถนนที่ใช้ในการสัญจรสะดวกและปลอดภัย	รายละเอียด:ปริมาณงาน กว้าง ๕.๐๐ ม. ยาว ๔๕๐.๐๐ ม. หนา ๐.๑๕ ม.	๑,๓๑๑,๐๐๐ (ทต.กุดกว้าง)	๑,๓๑๑,๐๐๐ (ทต.กุดกว้าง)	๑,๓๑๑,๐๐๐ (ทต.กุดกว้าง)	๑,๓๑๑,๐๐๐ (ทต.กุดกว้าง)	๑,๓๑๑,๐๐๐ (ทต.กุดกว้าง)	ก่อสร้างถนนคอนกรีตเสริมเหล็ก(จากนายนายหนูเวียง-นางนางทิตยา)	ประชาชนในพื้นที่ที่มีความปลอดภัยในการสัญจรและลดอุบัติเหตุทางถนน	กองช่าง
๑๐๔	โครงการก่อสร้างถนนคอนกรีตเสริมเหล็ก (จากนางนางผ่องสี-วัดป่าศิริธรรม) บ้านโนนสะทอน หมู่ที่ ๑๓	เพื่อให้ประชาชนมีถนนที่ใช้ในการสัญจรสะดวกและปลอดภัย	รายละเอียด:ปริมาณงาน กว้าง ๕.๐๐ ม. ยาว ๖๐๐.๐๐ ม. หนา ๐.๑๕ ม.	๑,๗๑๐,๐๐๐ (ทต.กุดกว้าง)	๑,๗๑๐,๐๐๐ (ทต.กุดกว้าง)	๑,๗๑๐,๐๐๐ (ทต.กุดกว้าง)	๑,๗๑๐,๐๐๐ (ทต.กุดกว้าง)	๑,๗๑๐,๐๐๐ (ทต.กุดกว้าง)	ก่อสร้างถนนคอนกรีตเสริมเหล็ก(จากนางนางผ่องสี-วัดป่าศิริธรรม)	ประชาชนในพื้นที่ที่มีความปลอดภัยในการสัญจรและลดอุบัติเหตุทางถนน	กองช่าง
๑๐๕	โครงการก่อสร้างร่องระบายน้ำเสีย (จากบ้านนายบุญช่วย-หลังบ้านนางถาวร) บ้านโนนสะทอน หมู่ที่ ๑๓	เพื่อแก้ปัญหาน้ำท่วมขังภายในหมู่บ้าน	รายละเอียด:ปริมาณงาน กว้าง ๕.๐๐ ม. ยาว ๓๐๐.๐๐ ม.	๘๕๕,๐๐๐ (ทต.กุดกว้าง)	๘๕๕,๐๐๐ (ทต.กุดกว้าง)	๘๕๕,๐๐๐ (ทต.กุดกว้าง)	๘๕๕,๐๐๐ (ทต.กุดกว้าง)	๘๕๕,๐๐๐ (ทต.กุดกว้าง)	ก่อสร้างร่องระบายน้ำเสีย (บ้านนายบุญช่วย-หลังบ้านนางถาวร)	ลดปัญหาน้ำเสียที่ท่วมขังภายในหมู่บ้าน	กองช่าง
๑๐๖	โครงการปรับปรุงซ่อมแซมหอกระจายข้าวหมู่บ้าน บ้านโนนสะทอน หมู่ที่ ๑๓	เพื่อปรับปรุงแก้ไขหอกระจายข้าวประจำหมู่บ้านที่ชำรุด	รายละเอียด:ปริมาณงาน ปรับปรุงซ่อมแซมหอกระจายข้าว	๒๐๐,๐๐๐ (ทต.กุดกว้าง)	๒๐๐,๐๐๐ (ทต.กุดกว้าง)	๒๐๐,๐๐๐ (ทต.กุดกว้าง)	๒๐๐,๐๐๐ (ทต.กุดกว้าง)	๒๐๐,๐๐๐ (ทต.กุดกว้าง)	ปรับปรุงซ่อมแซมหอกระจายข้าว	ประชาชนได้รับทราบข่าวสารอย่างทั่วถึง	กองช่าง

แผนพัฒนาท้องถิ่น พ.ศ. ๒๕๖๖ - ๒๕๗๐ เทศบาลตำบลกุตกกว้าง

-๑๐๔-

ที่	โครงการ	วัตถุประสงค์	เป้าหมาย (ผลผลิตของโครงการ)	งบประมาณ					ตัวชี้วัด (KPI)	ผลที่คาดว่าจะได้รับ	หน่วยงาน รับผิดชอบหลัก
				๒๕๖๖ (บาท)	๒๕๖๗ (บาท)	๒๕๖๘ (บาท)	๒๕๖๙ (บาท)	๒๕๗๐ (บาท)			
๑๐๗	โครงการปรับปรุง ซ่อมแซมโรงสี ชุมชน บ้านโนนสะ ทอน หมู่ที่ ๑๓	เพื่อปรับปรุง ซ่อมแซมโรงสี ชุมชนที่ชำรุด	รายละเอียด:ปริมาณงาน ปรับปรุงซ่อมแซมโรงสี ชุมชน	๒๐๐,๐๐๐ (ทต.กุตกกว้าง)	๒๐๐,๐๐๐ (ทต.กุตกกว้าง)	๒๐๐,๐๐๐ (ทต.กุตกกว้าง)	๒๐๐,๐๐๐ (ทต.กุตกกว้าง)	๒๐๐,๐๐๐ (ทต.กุตกกว้าง)	ปรับปรุงซ่อมแซม โรงสีชุมชน บ้านโนนสะทอน หมู่ที่ ๑๓	ประชาชนมีโรงสี ข้าวที่ให้ บริการในชุมชน และสร้าง กลุ่มอาชีพใน ชุมชน	กองช่าง
๑๐๘	โครงการปรับปรุง ซ่อมแซมศาลา อเนกประสงค์ ประชาคม บ้านโนนสะ ทอน หมู่ที่ ๑๓	เพื่อปรับปรุง ซ่อมแซมศาลา อเนกประสงค์ หมู่บ้านที่มีสภาพ ชำรุด	รายละเอียด:ปริมาณงาน ปรับปรุงศาลาอเนก ประสงค์ภายในหมู่บ้าน	๓๐๐,๐๐๐ (ทต.กุตกกว้าง)	๓๐๐,๐๐๐ (ทต.กุตกกว้าง)	๓๐๐,๐๐๐ (ทต.กุตกกว้าง)	๓๐๐,๐๐๐ (ทต.กุตกกว้าง)	๓๐๐,๐๐๐ (ทต.กุตกกว้าง)	ปรับปรุงศาลา อเนกประสงค์ บ้านโนนสะทอน หมู่ที่ ๑๓	ประชาชนมี ความปลอดภัย ภัยในการจัด กิจกรรมและ เผยแพร่ข่าวสาร ภายในศาลา ประชาคม หมู่บ้าน	กองช่าง
๑๐๙	โครงการก่อสร้าง ห้องน้ำประจําหมู่ บ้าน บ้านโนนสะทอน หมู่ที่ ๑๓	เพื่ออำนวยความสะดวก และ ให้บริการ ประชาชน ให้ถูกสุขลักษณะ	รายละเอียด:ปริมาณงาน ก่อสร้างห้องน้ำประจํา หมู่บ้าน	๑๐๐,๐๐๐ (ทต.กุตกกว้าง)	๑๐๐,๐๐๐ (ทต.กุตกกว้าง)	๑๐๐,๐๐๐ (ทต.กุตกกว้าง)	๑๐๐,๐๐๐ (ทต.กุตกกว้าง)	๑๐๐,๐๐๐ (ทต.กุตกกว้าง)	ก่อสร้างห้องน้ำ ประจําหมู่บ้าน บ้านโนนสะทอน หมู่ที่ ๑๓	ประชาชนได้รับ ความสะดวก ในการใช้บริการ จัดกิจกรรมใน ชุมชน	กองช่าง
๑๑๐	โครงการซ่อมแซม ถนนคอนกรีตเสริม เหล็กสาย (แยก โรงเรียนบ้านสำราญ หินลาด-หนองแปน) บ้านโนนสะทอน หมู่ที่ ๑๓	เพื่อให้ประชาชน มีถนนที่ใช้ ในการสัญจร สะดวกและ ปลอดภัย	กว้าง ๕.๐๐ ม. ยาวไม่น้อยกว่า ๕๐.๐๐ ม. หนา ๐.๑๕ ม. พร้อมเสริมผิวหน้าถนน คอนกรีตเดิมด้วยผิว Asphaltic Concrete (AC) หนา ๕ ซม.	๕๐๐,๐๐๐ (ทต.กุตกกว้าง)	๕๐๐,๐๐๐ (ทต.กุตกกว้าง)	๕๐๐,๐๐๐ (ทต.กุตกกว้าง)	๕๐๐,๐๐๐ (ทต.กุตกกว้าง)	๕๐๐,๐๐๐ (ทต.กุตกกว้าง)	ก่อสร้างถนน คอนกรีตเสริม เหล็ก (สายแยก โรงเรียนบ้าน สำราญหิน ลาด-หนองแปน)	ประชาชนใน พื้นที่มีความ ปลอดภัยในการ สัญจรและ ลดอุบัติเหตุทาง ถนน	กองช่าง

แผนพัฒนาท้องถิ่น พ.ศ. ๒๕๖๖ - ๒๕๗๐ เทศบาลตำบลกุดกว้าง

-๑๐๕-

ที่	โครงการ	วัตถุประสงค์	เป้าหมาย (ผลผลิตของโครงการ)	งบประมาณ					ตัวชี้วัด (KPI)	ผลที่คาดว่าจะได้รับ	หน่วยงาน รับผิดชอบหลัก
				๒๕๖๖ (บาท)	๒๕๖๗ (บาท)	๒๕๖๘ (บาท)	๒๕๖๙ (บาท)	๒๕๗๐ (บาท)			
๑๑๑	โครงการก่อสร้างท่อระบายน้ำเสียพร้อมบ่อพัก (บ้านนายพิมพ์ทอง-บ้านนางอิน สิงห์บ้านหาด) บ้านหนองดินกี้ หมู่ที่ ๑๔	เพื่อปรับปรุงซ่อมแซมโรงสีชุมชนที่ชำรุด	รายละเอียด:ปริมาณงานปรับปรุงซ่อมแซมโรงสีชุมชน	๒๐๐,๐๐๐ (ทต.กุดกว้าง)	๒๐๐,๐๐๐ (ทต.กุดกว้าง)	๒๐๐,๐๐๐ (ทต.กุดกว้าง)	๒๐๐,๐๐๐ (ทต.กุดกว้าง)	๒๐๐,๐๐๐ (ทต.กุดกว้าง)	ปรับปรุงซ่อมแซมโรงสีชุมชนบ้านโนนสะทอน หมู่ที่ ๑๓	ประชาชนมีโรงสีข้าวที่ให้บริการในชุมชนและสร้างกลุ่มอาชีพในชุมชน	กองช่าง
๑๑๒	โครงการก่อสร้างถนนคอนกรีตเสริมเหล็ก (สายคุ่มน้อย-คุ่มใหญ่) บ้านหนองดินกี้ หมู่ที่ ๑๔	เพื่อให้ประชาชนมีถนนที่ใช้ในการสัญจรสะดวกและปลอดภัย	รายละเอียด:ปริมาณงานขนาดกว้าง ๕.๐๐ ม. ยาว ๖๐๐.๐๐ ม. หนา ๐.๑๕ ม.	๑๓๘,๐๐๐ (ทต.กุดกว้าง)	๑๓๘,๐๐๐ (ทต.กุดกว้าง)	๑๓๘,๐๐๐ (ทต.กุดกว้าง)	๑๓๘,๐๐๐ (ทต.กุดกว้าง)	๑๓๘,๐๐๐ (ทต.กุดกว้าง)	ก่อสร้างถนนคอนกรีตเสริมเหล็ก(สายคุ่มน้อย-คุ่มใหญ่)	ประชาชนในพื้นที่มีความปลอดภัยในการสัญจรและลดอุบัติเหตุทางถนน	กองช่าง
๑๑๓	โครงการก่อสร้างถนนคอนกรีตเสริมเหล็ก (สายถนนน้ำผ่านหน้าฝายใหญ่) บ้านหนองดินกี้ หมู่ที่ ๑๔	เพื่อให้ประชาชนมีถนนที่ใช้ในการสัญจรสะดวกและปลอดภัย	รายละเอียด:ปริมาณงานขนาดกว้าง ๕.๐๐ ม. ยาว ๑๐๐.๐๐ ม. หนา ๐.๑๕ ม.	๒๘๘,๐๐๐ (ทต.กุดกว้าง)	๒๘๘,๐๐๐ (ทต.กุดกว้าง)	๒๘๘,๐๐๐ (ทต.กุดกว้าง)	๒๘๘,๐๐๐ (ทต.กุดกว้าง)	๒๘๘,๐๐๐ (ทต.กุดกว้าง)	ก่อสร้างถนนคอนกรีตเสริมเหล็ก(สายถนนน้ำผ่านหน้าฝายใหญ่)	ประชาชนในพื้นที่มีความปลอดภัยในการสัญจรและลดอุบัติเหตุทางถนน	กองช่าง
๑๑๔	โครงการติดตั้งเครื่องเสียงหอกระจายข่าวระบบไร้สาย บ้านหนองดินกี้ หมู่ที่ ๑๔	เพื่อแจ้งข้อมูลข่าวสารให้แก่ประชาชนในพื้นที่ได้อย่างทั่วถึง	รายละเอียด:ปริมาณงานติดตั้งเครื่องหอกระจายข่าวแบบไร้สายความยาวสาย ๒,๐๐๐ ม.	๔๐๐,๐๐๐ (ทต.กุดกว้าง)	๔๐๐,๐๐๐ (ทต.กุดกว้าง)	๔๐๐,๐๐๐ (ทต.กุดกว้าง)	๔๐๐,๐๐๐ (ทต.กุดกว้าง)	๔๐๐,๐๐๐ (ทต.กุดกว้าง)	ติดตั้งหอกระจายข่าวแบบไร้สายความยาวสาย ๒,๐๐๐ ม.	ประชาชนได้รับทราบข่าวสารอย่างทั่วถึง	กองช่าง

แผนพัฒนาท้องถิ่น พ.ศ. ๒๕๖๖ – ๒๕๗๐ เทศบาลตำบลกุดกว้าง

-๑๐๖-

ที่	โครงการ	วัตถุประสงค์	เป้าหมาย (ผลผลิตของโครงการ)	งบประมาณ					ตัวชี้วัด (KPI)	ผลที่คาดว่าจะได้รับ	หน่วยงาน รับผิดชอบ หลัก
				๒๕๖๖ (บาท)	๒๕๖๗ (บาท)	๒๕๖๘ (บาท)	๒๕๖๙ (บาท)	๒๕๗๐ (บาท)			
๑๑๕	โครงการก่อสร้างถนนลาดยางรอบหมู่บ้าน บ้านหนองดินกี้ หมู่ที่ ๑๔	เพื่อให้ประชาชนมีถนนที่ใช้ในการสัญจรสะดวกและปลอดภัย	รายละเอียด:ปริมาณงานขนาดกว้าง ๔.๐๐ ม. ยาว ๒,๒๐๐.๐๐ ม.	๙๔๖,๐๐๐ (ทต.กุดกว้าง)	๙๔๖,๐๐๐ (ทต.กุดกว้าง)	๙๔๖,๐๐๐ (ทต.กุดกว้าง)	๙๔๖,๐๐๐ (ทต.กุดกว้าง)	๙๔๖,๐๐๐ (ทต.กุดกว้าง)	ก่อสร้างถนนลาดยางรอบหมู่บ้าน	ประชาชนในพื้นที่ที่มีความปลอดภัยในการสัญจรและลดอุบัติเหตุทางถนน	กองช่าง
๑๑๖	โครงการติดตั้งกล่องวงจรปิดภายในหมู่บ้าน บ้านหนองดินกี้ หมู่ที่ ๑๔	เพื่อป้องกันการเกิดเหตุร้ายและการก่ออาชญากรรมในพื้นที่	รายละเอียด:ปริมาณงานติดตั้งวงจรปิดจำนวน ๖ จุด	๓๐๐,๐๐๐ (ทต.กุดกว้าง)	๓๐๐,๐๐๐ (ทต.กุดกว้าง)	๓๐๐,๐๐๐ (ทต.กุดกว้าง)	๓๐๐,๐๐๐ (ทต.กุดกว้าง)	๓๐๐,๐๐๐ (ทต.กุดกว้าง)	ติดตั้งวงจรปิดภายในหมู่บ้านจำนวน ๖ จุด	ลดการเกิดเหตุร้ายและอาชญากรรมในพื้นที่	กองช่าง
๑๑๗	โครงการติดตั้งไฟฟ้าสาธารณะภายในหมู่บ้าน บ้านหนองดินกี้ หมู่ที่ ๑๔	เพื่อเพิ่มแสงสว่างในเวลากลางคืนลดจุดเสี่ยงต่อการก่อให้เกิดอาชญากรรมในพื้นที่และเกิดความปลอดภัยในการสัญจรในเวลากลางคืน	ติดตั้งไฟฟ้าส่องสว่างสาธารณะ จำนวน ๑๐ จุด	๒๐๐,๐๐๐ (ทต.กุดกว้าง)	๒๐๐,๐๐๐ (ทต.กุดกว้าง)	๒๐๐,๐๐๐ (ทต.กุดกว้าง)	๒๐๐,๐๐๐ (ทต.กุดกว้าง)	๒๐๐,๐๐๐ (ทต.กุดกว้าง)	ติดตั้งไฟฟ้าส่องสว่าง จำนวน ๑๐ จุด	ลดจุดที่จะก่อให้เกิดอาชญากรรมในพื้นที่ลดอุบัติเหตุในเวลากลางคืน	กองช่าง

แผนพัฒนาท้องถิ่น พ.ศ. ๒๕๖๖ – ๒๕๗๐ เทศบาลตำบลกุฎกวาง

-๑๐๗-

ที่	โครงการ	วัตถุประสงค์	เป้าหมาย (ผลผลิตของโครงการ)	งบประมาณ					ตัวชี้วัด (KPI)	ผลที่คาดว่าจะได้รับ	หน่วยงาน รับผิดชอบ หลัก
				๒๕๖๖ (บาท)	๒๕๖๗ (บาท)	๒๕๖๘ (บาท)	๒๕๖๙ (บาท)	๒๕๗๐ (บาท)			
๑๑๘	โครงการติดตั้งระบบไฟฟ้าโซลาร์เซลล์รอบหมู่บ้าน (บ้านหนองกุง หมู่ที่ ๑๕	เพื่อเพิ่มแสงสว่างในเวลาากลางคืน ลดจุดเสี่ยงต่อการก่อให้เกิดอาชญากรรมในพื้นที่และเพื่อเกิดความปลอดภัยในการสัญจรในเวลาากลางคืน	รายละเอียด:ปริมาณงานติดตั้งไฟฟ้าโซลาร์เซลล์รอบหมู่บ้าน จำนวน ๑๐ จุด	๒๔๐,๐๐๐ (ทต.กุฎกวาง)	๒๔๐,๐๐๐ (ทต.กุฎกวาง)	๒๔๐,๐๐๐ (ทต.กุฎกวาง)	๒๔๐,๐๐๐ (ทต.กุฎกวาง)	๒๔๐,๐๐๐ (ทต.กุฎกวาง)	ติดตั้งไฟฟ้าส่องสว่าง จำนวน ๑๐ จุด	ลดจุดที่จะก่อให้เกิดอาชญากรรมในพื้นที่ลดอุบัติเหตุในเวลาากลางคืน	กองช่าง
๑๑๙	โครงการก่อสร้างถนนคอนกรีตเสริมเหล็ก บ้านหนองกุง หมู่ที่ ๑๕	เพื่อให้ประชาชนมีถนนที่ใช้ในการสัญจรสะดวกและปลอดภัย	รายละเอียด:ปริมาณงานขนาดกว้าง ๔.๐๐ ม. ยาว ๗๐.๐๐ ม.	๑๖๐,๐๐๐ (ทต.กุฎกวาง)	๑๖๐,๐๐๐ (ทต.กุฎกวาง)	๑๖๐,๐๐๐ (ทต.กุฎกวาง)	๑๖๐,๐๐๐ (ทต.กุฎกวาง)	๑๖๐,๐๐๐ (ทต.กุฎกวาง)	ก่อสร้างถนนคอนกรีตเสริมเหล็กบ้านหนองกุง หมู่ที่ ๑๕	ประชาชนในพื้นที่ที่มีความปลอดภัยในการสัญจรและช่วยลดอุบัติเหตุทางถนน	กองช่าง
๑๒๐	โครงการติดตั้งไฟฟ้าแรงต่ำ(สวนผัก-สหกรณ์ยูเนี่ยน) บ้านหนองกุง หมู่ที่ ๑๕	เพื่อให้ประชาชนในพื้นที่มีไฟฟ้าใช้อย่างทั่วถึง	รายละเอียด:ปริมาณงานขยายเขตไฟฟ้าแรงต่ำ (สวนผัก-สหกรณ์ยูเนี่ยน)	๓๐๐,๐๐๐ (ทต.กุฎกวาง)	๓๐๐,๐๐๐ (ทต.กุฎกวาง)	๓๐๐,๐๐๐ (ทต.กุฎกวาง)	๓๐๐,๐๐๐ (ทต.กุฎกวาง)	๓๐๐,๐๐๐ (ทต.กุฎกวาง)	ขยายเขตไฟฟ้าแรงต่ำ(สวนผัก-สหกรณ์ยูเนี่ยน)	ประชาชนมีไฟฟ้าใช้อย่างทั่วถึง	กองช่าง
๑๒๑	โครงการก่อสร้างถนนคอนกรีตเสริมเหล็ก (จากวัด-ถนนลาดยางทางเข้าบ้านโนนตู) บ้านโนนสง่า หมู่ที่ ๑๖	เพื่อให้ประชาชนมีถนนที่ใช้ในการสัญจรสะดวกและปลอดภัย	รายละเอียด:ปริมาณงานขนาดกว้าง ๔.๐๐ ม. ยาว ๒๕๐.๐๐ ม.	๕๐๐,๐๐๐ (ทต.กุฎกวาง)	๕๐๐,๐๐๐ (ทต.กุฎกวาง)	๕๐๐,๐๐๐ (ทต.กุฎกวาง)	๕๐๐,๐๐๐ (ทต.กุฎกวาง)	๕๐๐,๐๐๐ (ทต.กุฎกวาง)	ก่อสร้างถนนคอนกรีตเสริมเหล็ก(จากวัด-ถนนลาดยางทางเข้าบ้านโนนตู)	ประชาชนในพื้นที่ที่มีความปลอดภัยในการสัญจรและลดอุบัติเหตุทางถนน	กองช่าง

แผนพัฒนาท้องถิ่น พ.ศ. ๒๕๖๖ – ๒๕๗๐ เทศบาลตำบลกุดกว้าง

-๑๐๘-

ที่	โครงการ	วัตถุประสงค์	เป้าหมาย (ผลผลิตของโครงการ)	งบประมาณ					ตัวชี้วัด (KPI)	ผลที่คาดว่าจะได้รับ	หน่วยงาน รับผิดชอบหลัก
				๒๕๖๖ (บาท)	๒๕๖๗ (บาท)	๒๕๖๘ (บาท)	๒๕๖๙ (บาท)	๒๕๗๐ (บาท)			
๑๒๒	โครงการก่อสร้างถนนคอนกรีตเสริมเหล็ก (บ้านนายสมภาร-เมรุ) บ้านโนนสง่า หมู่ที่ ๑๖	เพื่อให้ประชาชนมีถนนที่ใช้ในการสัญจรสะดวกและปลอดภัย	รายละเอียด:ปริมาณงานขนาดกว้าง ๔.๐๐ ม. ยาว ๒๐๐.๐๐ ม.	๔๖๐,๐๐๐ (ทต.กุดกว้าง)	๔๖๐,๐๐๐ (ทต.กุดกว้าง)	๔๖๐,๐๐๐ (ทต.กุดกว้าง)	๔๖๐,๐๐๐ (ทต.กุดกว้าง)	๔๖๐,๐๐๐ (ทต.กุดกว้าง)	ก่อสร้างถนนคอนกรีตเสริมเหล็ก (บ้านนายสมภาร-เมรุ)	ประชาชนในพื้นที่ที่มีความปลอดภัยในการสัญจรและลดอุบัติเหตุทางถนน	กองช่าง
๑๒๓	โครงการไฟฟ้าโซลาร์เซลล์ส่องสว่างภายในหมู่บ้าน (จากหมู่บ้าน-รีสอร์ท) บ้านโนนสง่า หมู่ที่ ๑๖	เพื่อเพิ่มแสงสว่างในเวลากลางคืนลดจุดเสี่ยงต่อการก่อให้เกิดอาชญากรรมในพื้นที่และเพื่อเกิดความปลอดภัยในการสัญจรเวลากลางคืน	รายละเอียด:ปริมาณงานติดตั้งไฟฟ้าโซลาร์เซลล์จำนวน ๑๐ จุด	๒๔๐,๐๐๐ (ทต.กุดกว้าง)	๒๔๐,๐๐๐ (ทต.กุดกว้าง)	๒๔๐,๐๐๐ (ทต.กุดกว้าง)	๒๔๐,๐๐๐ (ทต.กุดกว้าง)	๒๔๐,๐๐๐ (ทต.กุดกว้าง)	ติดตั้งไฟฟ้าส่องสว่างจำนวน ๑๐ จุด	ลดจุดที่จะก่อให้เกิดอาชญากรรมในพื้นที่ลดอุบัติเหตุในเวลากลางคืน	กองช่าง
๑๒๔	โครงการต่อเติมคลองส่งน้ำบ้านโนนสง่า หมู่ที่ ๑๖	เพื่อให้มีคลองส่งน้ำที่ได้มาตรฐานและประชาชนสามารถใช้น้ำเพื่อการเกษตรได้อย่างเพียงพอ	รายละเอียด:ปริมาณงานต่อเติมคลองส่งน้ำบ้านโนนสง่า หมู่ที่ ๑๖	๒๐๐,๐๐๐ (ทต.กุดกว้าง)	๒๐๐,๐๐๐ (ทต.กุดกว้าง)	๒๐๐,๐๐๐ (ทต.กุดกว้าง)	๒๐๐,๐๐๐ (ทต.กุดกว้าง)	๒๐๐,๐๐๐ (ทต.กุดกว้าง)	ต่อเติมคลองส่งน้ำบ้านโนนสง่า หมู่ที่ ๑๖	ประชาชนสามารถใช้น้ำเพื่อการเกษตรได้อย่างเพียงพอ	กองช่าง

แผนพัฒนาท้องถิ่น พ.ศ. ๒๕๖๖ - ๒๕๗๐ เทศบาลตำบลกุตกว้าง

-๑๐๙-

ที่	โครงการ	วัตถุประสงค์	เป้าหมาย (ผลผลิตของโครงการ)	งบประมาณ					ตัวชี้วัด (KPI)	ผลที่คาดว่าจะได้รับ	หน่วยงาน รับผิดชอบหลัก
				๒๕๖๖ (บาท)	๒๕๖๗ (บาท)	๒๕๖๘ (บาท)	๒๕๖๙ (บาท)	๒๕๗๐ (บาท)			
๑๒๕	โครงการซ่อมแซมถนนคอนกรีตเสริมเหล็ก (ซอยบ้านนายชูสิงห์) บ้านชนวนนคร หมู่ที่ ๑๗	เพื่อปรับปรุงซ่อมแซมถนนคอนกรีตเสริมเหล็กที่ชำรุดเสียหาย	รายละเอียด:ปริมาณงานขนาดกว้าง ๓.๐๐ ม. ยาว ๑๒๘.๐๐ ม.	๒๑๘,๘๐๐ (ทต.กุตกว้าง)	๒๑๘,๘๐๐ (ทต.กุตกว้าง)	๒๑๘,๘๐๐ (ทต.กุตกว้าง)	๒๑๘,๘๐๐ (ทต.กุตกว้าง)	๒๑๘,๘๐๐ (ทต.กุตกว้าง)	ปรับปรุงซ่อมแซมถนนคอนกรีตเสริมเหล็ก (ซอยบ้านนายชูสิงห์)	ประชาชนในพื้นที่ที่มีความปลอดภัยในการสัญจรและลดอุบัติเหตุทางถนน	กองช่าง
๑๒๖	โครงการก่อสร้างถนนคอนกรีตเสริมเหล็ก (บ้านนางติ่ม ทิธี) บ้านชนวนนคร หมู่ที่ ๑๗	เพื่อให้ประชาชนมีถนนที่ใช้ในการสัญจรสะดวกและปลอดภัย	รายละเอียด:ปริมาณงานขนาดกว้าง ๓.๕๐ ม. ยาว ๑๐๐.๐๐ ม. หนา ๐.๑๕ ม.	๑๙๙,๐๐๐ (ทต.กุตกว้าง)	๑๙๙,๐๐๐ (ทต.กุตกว้าง)	๑๙๙,๐๐๐ (ทต.กุตกว้าง)	๑๙๙,๐๐๐ (ทต.กุตกว้าง)	๑๙๙,๐๐๐ (ทต.กุตกว้าง)	ก่อสร้างถนนคอนกรีตเสริมเหล็ก(บ้านนางติ่ม ทิธี)	ประชาชนในพื้นที่ที่มีความปลอดภัยในการสัญจรและลดอุบัติเหตุทางถนน	กองช่าง
๑๒๗	โครงการก่อสร้างถนนคอนกรีตเสริมเหล็ก (บ้านนางบุญหลาย) บ้านชนวนนคร หมู่ที่ ๑๗	เพื่อให้ประชาชนมีถนนที่ใช้ในการสัญจรสะดวกและปลอดภัย	รายละเอียด:ปริมาณงานขนาดกว้าง ๓.๐๐ ม. ยาว ๓๔.๐๐ ม.	๕๕,๙๐๐ (ทต.กุตกว้าง)	๕๕,๙๐๐ (ทต.กุตกว้าง)	๕๕,๙๐๐ (ทต.กุตกว้าง)	๕๕,๙๐๐ (ทต.กุตกว้าง)	๕๕,๙๐๐ (ทต.กุตกว้าง)	ก่อสร้างถนนคอนกรีตเสริมเหล็ก (สายบ้านนางบุญหลาย)	ประชาชนในพื้นที่ที่มีความปลอดภัยในการสัญจรและลดอุบัติเหตุทางถนน	กองช่าง
๑๒๘	โครงการติดตั้งกล่องวงจรปิด บ้านชนวนนคร หมู่ที่ ๑๗	เพื่อป้องกันการเกิดเหตุร้ายและการก่ออาชญากรรมในพื้นที่	รายละเอียด:ปริมาณงานติดตั้งวงจรปิดจำนวน ๔ จุด	๓๐,๐๐๐ (ทต.กุตกว้าง)	๓๐,๐๐๐ (ทต.กุตกว้าง)	๓๐,๐๐๐ (ทต.กุตกว้าง)	๓๐,๐๐๐ (ทต.กุตกว้าง)	๓๐,๐๐๐ (ทต.กุตกว้าง)	ติดตั้งวงจรปิดจำนวน ๔ จุด	ลดการเกิดเหตุร้ายและอาชญากรรมในพื้นที่	กองช่าง

แผนพัฒนาท้องถิ่น พ.ศ. ๒๕๖๖ – ๒๕๗๐ เทศบาลตำบลกุดกว้าง

-๑๑๐-

ที่	โครงการ	วัตถุประสงค์	เป้าหมาย (ผลผลิตของโครงการ)	งบประมาณ					ตัวชี้วัด (KPI)	ผลที่คาดว่าจะได้รับ	หน่วยงาน รับผิดชอบหลัก
				๒๕๖๖ (บาท)	๒๕๖๗ (บาท)	๒๕๖๘ (บาท)	๒๕๖๙ (บาท)	๒๕๗๐ (บาท)			
๑๒๙	โครงการปรับปรุงถนนคอนกรีตเสริมเหล็ก (สายหน้าโรงเรียนบ้านชนวนนคร โดยการเสริมผิว Asphaltic Concrete บ้านชนวนนคร หมู่ที่ ๑๗	เพื่อให้ประชาชนมีถนนที่ใช้ในการสัญจรสะดวกและปลอดภัย	รายละเอียด:ปริมาณงานขนาดกว้าง ๕.๐๐ ม. หนา ๐.๑๕ ม.	๕๐๐,๐๐๐ (ทต.กุดกว้าง)	๕๐๐,๐๐๐ (ทต.กุดกว้าง)	๕๐๐,๐๐๐ (ทต.กุดกว้าง)	๕๐๐,๐๐๐ (ทต.กุดกว้าง)	๕๐๐,๐๐๐ (ทต.กุดกว้าง)	ปรับปรุงถนนคอนกรีตเสริมเหล็ก(สายหน้าโรงเรียนบ้านชนวนนคร)	ประชาชนในพื้นที่ที่มีความปลอดภัยในการสัญจรและลดอุบัติเหตุทางถนน	กองช่าง
๑๓๐	โครงการก่อสร้างถนนคอนกรีตเสริมเหล็ก (สายบ้านนางสร้อย-คลองหนองวังจั่น) บ้านชนวนนคร หมู่ที่ ๑๗	เพื่อให้ประชาชนมีถนนที่ใช้ในการสัญจรสะดวกและปลอดภัย	รายละเอียด:ปริมาณงานขนาดกว้าง ๔.๐๐ ม. ยาว ๑๗๕.๐๐ ม. หนา ๐.๑๕ ม.	๔๙๘,๐๐๐ (ทต.กุดกว้าง)	๔๙๘,๐๐๐ (ทต.กุดกว้าง)	๔๙๘,๐๐๐ (ทต.กุดกว้าง)	๔๙๘,๐๐๐ (ทต.กุดกว้าง)	๔๙๘,๐๐๐ (ทต.กุดกว้าง)	ก่อสร้างถนนคอนกรีตเสริมเหล็ก(สายบ้านนางสร้อย-คลองหนองวังจั่น)	ประชาชนในพื้นที่ที่มีความปลอดภัยในการสัญจรและลดอุบัติเหตุทางถนน	กองช่าง
๑๓๑	โครงการขยายเขตไฟฟ้าสู่แหล่งเกษตร (สายหน้าบ้านนางสร้อย-คลองหนองวังจั่น)บ้านชนวนนคร หมู่ที่ ๑๗	เพื่อให้เกษตรกรมีไฟฟ้าใช้ในพื้นที่ทำ การเกษตรอย่างทั่วถึงและอำนวยความสะดวกในการแปรรูปผลิตภัณฑ์ทางการเกษตร	ขยายเขตไฟฟ้าสู่แหล่งเกษตร (สายหน้าบ้านนางสร้อย-คลองหนองวังจั่น) บ้านชนวนนคร หมู่ที่ ๑๗	๓๐๐,๐๐๐ (ทต.กุดกว้าง)	๓๐๐,๐๐๐ (ทต.กุดกว้าง)	๓๐๐,๐๐๐ (ทต.กุดกว้าง)	๓๐๐,๐๐๐ (ทต.กุดกว้าง)	๓๐๐,๐๐๐ (ทต.กุดกว้าง)	ขยายเขตไฟฟ้าสู่แหล่งเกษตรบ้านชนวนนคร หมู่ที่ ๑๗	เกษตรกรมีไฟฟ้าใช้ในการประกอบอาชีพเกษตรและเพิ่มมูลค่าให้กับผลผลิตทางการเกษตร	กองช่าง

แผนพัฒนาท้องถิ่น พ.ศ. ๒๕๖๖ - ๒๕๗๐ เทศบาลตำบลกุตกว้าง

-๑๑๑-

ที่	โครงการ	วัตถุประสงค์	เป้าหมาย (ผลผลิตของโครงการ)	งบประมาณ					ตัวชี้วัด (KPI)	ผลที่คาดว่าจะได้รับ	หน่วยงาน รับผิดชอบ หลัก
				๒๕๖๖ (บาท)	๒๕๖๗ (บาท)	๒๕๖๘ (บาท)	๒๕๖๙ (บาท)	๒๕๗๐ (บาท)			
๑๓๒	โครงการปรับปรุงถนนคอนกรีตเสริมเหล็กภายในหมู่บ้าน (สายหน้าวัดสุวรรณคังคาราม โดยการเสริมผิว Asphaltic Concrete บ้านชนวนนคร หมู่ที่ ๑๗	เพื่อให้ประชาชนมีถนนที่ใช้ในการสัญจรสะดวกและปลอดภัย	รายละเอียด:ปริมาณงานขนาดกว้าง ๕.๐๐ ม. ยาว ๑๐๐.๐๐ ม. หน้า ๐.๐๕ ม.	๒๐๐,๐๐๐ (ทต.กุตกว้าง)	๒๐๐,๐๐๐ (ทต.กุตกว้าง)	๒๐๐,๐๐๐ (ทต.กุตกว้าง)	๒๐๐,๐๐๐ (ทต.กุตกว้าง)	๒๐๐,๐๐๐ (ทต.กุตกว้าง)	ปรับปรุงถนนคอนกรีตเสริมเหล็ก (สายหน้าวัดสุวรรณคังคาราม)	ประชาชนในพื้นที่ที่มีความปลอดภัยในการสัญจรและลดอุบัติเหตุทางถนน	กองช่าง
๑๓๓	โครงการขุดเจาะน้ำบาดาลพร้อมท่อถึงเหล็กเก็บน้ำภายในหมู่บ้านชนวนนคร หมู่ที่ ๑๗	เพื่อให้ประชาชนมีน้ำไว้อุปโภคบริโภคอย่างทั่วถึง	รายละเอียด:ปริมาณงานลึกไม่น้อยกว่า ๕๐ ม.	๕๐๐,๐๐๐ (ทต.กุตกว้าง)	๕๐๐,๐๐๐ (ทต.กุตกว้าง)	๕๐๐,๐๐๐ (ทต.กุตกว้าง)	๕๐๐,๐๐๐ (ทต.กุตกว้าง)	๕๐๐,๐๐๐ (ทต.กุตกว้าง)	ขุดเจาะบ่อบาดาลพร้อมท่อถึงเหล็กเก็บน้ำ	ประชาชนในหมู่บ้านมีน้ำบริโภคอย่างทั่วถึง	กองช่าง
๑๓๔	โครงการปรับปรุงต่อเติมอาคารศูนย์พัฒนาเด็กเล็ก บ้านชนวนนคร หมู่ที่ ๑๗	เพื่อขยายพื้นที่ศูนย์พัฒนาเด็กเล็กให้กว้างขึ้น	รายละเอียด:ปริมาณงานปรับปรุงต่อเติมอาคารศูนย์พัฒนาเด็กเล็ก บ้านชนวนนคร หมู่ที่ ๑๗	๒๙๗,๐๐๐ (ทต.กุตกว้าง)	๒๙๗,๐๐๐ (ทต.กุตกว้าง)	๒๙๗,๐๐๐ (ทต.กุตกว้าง)	๒๙๗,๐๐๐ (ทต.กุตกว้าง)	๒๙๗,๐๐๐ (ทต.กุตกว้าง)	ปรับปรุงต่อเติมอาคารศูนย์พัฒนาเด็กเล็กบ้านชนวนนคร หมู่ที่ ๑๗	ศูนย์พัฒนาเด็กเล็กมีพื้นที่ใช้สอยกว้างขึ้น	กองช่าง
๑๓๕	โครงการปรับปรุงถนนลำเลียงผลผลิตทางการเกษตร (สายฮ่องหูลิง) บ้านชนวนนคร หมู่ที่ ๑๗	เพื่อให้ประชาชนที่ใช้นถนนลำเลียงผลผลิตทางการเกษตรมีความปลอดภัยและผลผลิตทางการเกษตรไม่เสียหาย	รายละเอียด:ปริมาณงานขนาดกว้าง ๕.๐๐ ม. ยาว ๑,๐๐๐.๐๐ ม.	๕๐๐,๐๐๐ (ทต.กุตกว้าง)	๕๐๐,๐๐๐ (ทต.กุตกว้าง)	๕๐๐,๐๐๐ (ทต.กุตกว้าง)	๕๐๐,๐๐๐ (ทต.กุตกว้าง)	๕๐๐,๐๐๐ (ทต.กุตกว้าง)	ปรับปรุงถนนลำเลียงผลผลิตทางการเกษตร (สายฮ่องหูลิง)	ประชาชนมีความปลอดภัยในการลำเลียงผลผลิตทางการเกษตรออกสู่ตลาด	กองช่าง

แผนพัฒนาท้องถิ่น พ.ศ. ๒๕๖๖ - ๒๕๗๐ เทศบาลตำบลกุฎกวาง

-๑๑๒-

ที่	โครงการ	วัตถุประสงค์	เป้าหมาย (ผลผลิตของโครงการ)	งบประมาณ					ตัวชี้วัด (KPI)	ผลที่คาดว่าจะได้รับ	หน่วยงาน รับผิดชอบหลัก
				๒๕๖๖ (บาท)	๒๕๖๗ (บาท)	๒๕๖๘ (บาท)	๒๕๖๙ (บาท)	๒๕๗๐ (บาท)			
๑๓๖	โครงการก่อสร้างถนนคอนกรีตเสริมเหล็ก (สายบ้านนางมณีรัตน์-รอบวัด)บ้านชนวนนคร หมู่ที่ ๑๗	เพื่อให้ประชาชนมีถนนที่ใช้ในการสัญจรสะดวกและปลอดภัย	รายละเอียด:ปริมาณงานขนาดกว้าง ๕.๐๐ ม. ยาว ๑๗๙.๐๐ ม. หนา ๐.๑๕ ม.	๔๙๘,๗๕๐ (ทต.กุฎกวาง)	๔๙๘,๗๕๐ (ทต.กุฎกวาง)	๔๙๘,๗๕๐ (ทต.กุฎกวาง)	๔๙๘,๗๕๐ (ทต.กุฎกวาง)	๔๙๘,๗๕๐ (ทต.กุฎกวาง)	ก่อสร้างถนนคอนกรีตเสริมเหล็ก(สายบ้านนางมณีรัตน์-รอบวัด)	ประชาชนในพื้นที่มีความปลอดภัยในการสัญจรและลดอุบัติเหตุทางถนน	กองช่าง
๑๓๗	โครงการก่อสร้างถนนคอนกรีตเสริมเหล็ก (สายบ้านโนนสง่า-หนองแปน) บ้านหนองแวง หมู่ที่ ๑๘	เพื่อให้ประชาชนมีถนนที่ใช้ในการสัญจรสะดวกและปลอดภัย	รายละเอียด:ปริมาณงานขนาดกว้าง ๕.๐๐ ม. ยาว ๑๗๕.๐๐ ม. หนา ๐.๑๕ ม.	๕๐๐,๐๐๐ (ทต.กุฎกวาง)	๕๐๐,๐๐๐ (ทต.กุฎกวาง)	๕๐๐,๐๐๐ (ทต.กุฎกวาง)	๕๐๐,๐๐๐ (ทต.กุฎกวาง)	๕๐๐,๐๐๐ (ทต.กุฎกวาง)	ก่อสร้างถนนคอนกรีตเสริมเหล็ก(สายบ้านโนนสง่า-หนองแปน)	ประชาชนในพื้นที่มีความปลอดภัยในการสัญจรและลดอุบัติเหตุทางถนน	กองช่าง
๑๓๘	โครงการก่อสร้างถนนคอนกรีตเสริมเหล็ก (สายศาลาประชาคมหมู่บ้าน-บ้านหนองดินกี้) บ้านหนองแวง หมู่ที่ ๑๘	เพื่อให้ประชาชนมีถนนที่ใช้ในการสัญจรสะดวกและปลอดภัย	รายละเอียด:ปริมาณงานขนาดกว้าง ๔.๐๐ ม. ยาว ๑๕๐.๐๐ ม. หนา ๐.๑๕ ม.	๓๔๒,๐๐๐ (ทต.กุฎกวาง)	๓๔๒,๐๐๐ (ทต.กุฎกวาง)	๓๔๒,๐๐๐ (ทต.กุฎกวาง)	๓๔๒,๐๐๐ (ทต.กุฎกวาง)	๓๔๒,๐๐๐ (ทต.กุฎกวาง)	ก่อสร้างถนนคอนกรีตเสริมเหล็ก(สายศาลาประชาคม-บ้านหนองดินกี้)	ประชาชนในพื้นที่มีความปลอดภัยในการสัญจรและลดอุบัติเหตุทางถนน	กองช่าง
๑๓๙	โครงการติดตั้งกล้องวงจรปิดภายในหมู่บ้าน บ้านหนองแวง หมู่ที่ ๑๘	เพื่อป้องกันการเกิดเหตุร้ายและป้องกันการก่อเหตุอาชญากรรมในพื้นที่	รายละเอียด:ปริมาณงานจำนวน ๑๐ จุด	๓๐๐,๐๐๐ (ทต.กุฎกวาง)	๓๐๐,๐๐๐ (ทต.กุฎกวาง)	๓๐๐,๐๐๐ (ทต.กุฎกวาง)	๓๐๐,๐๐๐ (ทต.กุฎกวาง)	๓๐๐,๐๐๐ (ทต.กุฎกวาง)	ติดตั้งวงจรปิดภายในหมู่บ้าน	ลดการเกิดเหตุร้ายและอาชญากรรมในพื้นที่	กองช่าง

แผนพัฒนาท้องถิ่น พ.ศ. ๒๕๖๖ - ๒๕๗๐ เทศบาลตำบลกุตกว้าง

-๑๑๓-

ที่	โครงการ	วัตถุประสงค์	เป้าหมาย (ผลผลิตของโครงการ)	งบประมาณ					ตัวชี้วัด (KPI)	ผลที่คาดว่าจะได้รับ	หน่วยงาน รับผิดชอบ หลัก
				๒๕๖๖ (บาท)	๒๕๖๗ (บาท)	๒๕๖๘ (บาท)	๒๕๖๙ (บาท)	๒๕๗๐ (บาท)			
๑๔๐	โครงการลงหินคลุกถนนลำเลียงผลผลิตทางการเกษตรบ้านบะยาวสันติสุข หมู่ที่ ๑๙	เพื่อให้ประชาชนที่ใช้ถนนลำเลียงผลผลิตทางการเกษตร มีความปลอดภัยและผลผลิตทางการเกษตรไม่เสียหายจากการลำเลียงออกสู่ตลาด	รายละเอียด:ปริมาณงานขนาดกว้าง ๔.๐๐ ม. ยาว ๒,๐๐๐.๐๐ ม. หนา ๐.๐๘ ม.	๒๐๐,๐๐๐ (ทต.กุตกว้าง)	๒๐๐,๐๐๐ (ทต.กุตกว้าง)	๒๐๐,๐๐๐ (ทต.กุตกว้าง)	๒๐๐,๐๐๐ (ทต.กุตกว้าง)	๒๐๐,๐๐๐ (ทต.กุตกว้าง)	ปรับปรุงถนนลำเลียงผลผลิตทางการเกษตรบ้านบะยาวสันติสุข หมู่ที่ ๑๙	ประชาชนมีความปลอดภัยในการลำเลียงผลผลิตทางการเกษตรออกสู่ตลาด	กองช่าง
๑๔๑	โครงการยกระดับถนนลำเลียงผลผลิตทางการเกษตรบ้านบะยาวสันติสุข หมู่ที่ ๑๙	เพื่อให้ประชาชนมีความปลอดภัยในการสัญจร	รายละเอียด:ปริมาณงานขนาดกว้าง ๔.๐๐ ม. ยาว ๕๐๐.๐๐ ม. หนา ๐.๐๘ ม.	๑๕๐,๐๐๐ (ทต.กุตกว้าง)	๑๕๐,๐๐๐ (ทต.กุตกว้าง)	๑๕๐,๐๐๐ (ทต.กุตกว้าง)	๑๕๐,๐๐๐ (ทต.กุตกว้าง)	๑๕๐,๐๐๐ (ทต.กุตกว้าง)	ยกระดับถนนลำเลียงผลผลิตทางการเกษตร	ประชาชนมีถนนสัญจรสะดวก ลดอุบัติเหตุในการลำเลียงผลผลิตทางการเกษตร	กองช่าง
๑๔๒	โครงการขยายเขตไฟฟ้าแรงต่ำบ้านบะยาวสันติสุข หมู่ที่ ๑๙	เพื่อให้ประชาชนมีไฟฟ้าใช้อย่างทั่วถึง	รายละเอียด:ปริมาณงานระยะทาง ๑,๐๐๐ ม.	๓๐๐,๐๐๐ (ทต.กุตกว้าง)	๓๐๐,๐๐๐ (ทต.กุตกว้าง)	๓๐๐,๐๐๐ (ทต.กุตกว้าง)	๓๐๐,๐๐๐ (ทต.กุตกว้าง)	๓๐๐,๐๐๐ (ทต.กุตกว้าง)	ขยายเขตไฟฟ้าแรงต่ำระยะทาง ๑,๐๐๐.๐๐ เมตร	ประชาชนมีไฟฟ้าใช้อย่างทั่วถึง	กองช่าง
๑๔๓	โครงการก่อสร้างฝาดับร่องระบายน้ำภายในหมู่บ้านบ้านบะยาวสันติสุข หมู่ที่ ๑๙	เพื่อปรับปรุงภูมิทัศน์และป้องกันการเกิดอุบัติเหตุในการสัญจร	รายละเอียด:ปริมาณงานยาว ๓๐๐.๐๐ ม.	๔๐๐,๐๐๐ (ทต.กุตกว้าง)	๔๐๐,๐๐๐ (ทต.กุตกว้าง)	๔๐๐,๐๐๐ (ทต.กุตกว้าง)	๔๐๐,๐๐๐ (ทต.กุตกว้าง)	๔๐๐,๐๐๐ (ทต.กุตกว้าง)	ก่อสร้างปิดฝาร่องระบายน้ำภายในหมู่บ้าน บ้านบะยาวสันติสุข หมู่ที่ ๑๙	ลดการเกิดอุบัติเหตุในการสัญจร ภายในหมู่บ้าน	กองช่าง

แผนพัฒนาท้องถิ่น พ.ศ. ๒๕๖๖ – ๒๕๗๐ เทศบาลตำบลกุดกว้าง

-๑๑๔-

ที่	โครงการ	วัตถุประสงค์	เป้าหมาย (ผลผลิตของโครงการ)	งบประมาณ					ตัวชี้วัด (KPI)	ผลที่คาดว่าจะได้รับ	หน่วยงาน รับผิดชอบหลัก
				๒๕๖๖ (บาท)	๒๕๖๗ (บาท)	๒๕๖๘ (บาท)	๒๕๖๙ (บาท)	๒๕๗๐ (บาท)			
๑๔๔	โครงการก่อสร้างรั้วล้อมรอบบริเวณประปาหมู่บ้าน บ้านบะยาวสันติสุข หมู่ที่ ๑๙	เพื่อปกป้องทรัพย์สินของหมู่บ้านและแบ่งเขตพื้นที่ให้ชัดเจน	รายละเอียด:ปริมาณงาน กว้าง ๑๐๐.๐๐ ม. ยาว ๑๐๐.๐๐ ม.	๑๐๐,๐๐๐ (ทต.กุดกว้าง)	๑๐๐,๐๐๐ (ทต.กุดกว้าง)	๑๐๐,๐๐๐ (ทต.กุดกว้าง)	๑๐๐,๐๐๐ (ทต.กุดกว้าง)	๑๐๐,๐๐๐ (ทต.กุดกว้าง)	ก่อสร้างรั้วรอบประปาหมู่บ้าน บ้านบะยาวสันติสุข หมู่ที่ ๑๙	เขตพื้นที่ประปาหมู่บ้านมีความชัดเจน	กองช่าง
๑๔๕	โครงการก่อสร้างถนนคอนกรีตเสริมเหล็กภายในหมู่บ้าน (สายบ้านแม่จ่านงค์ โปธิ์พันเรือ) บ้านบะยาวสันติสุข หมู่ที่ ๑๙	เพื่อให้ประชาชนมีถนนที่ใช้ในการสัญจรสะดวกและปลอดภัย	รายละเอียด:ปริมาณงาน ขนาดกว้าง ๓.๐๐ ม. ยาว ๒๓.๐๐ ม. หนา ๐.๑๕ ม.	๔๐,๐๐๐ (ทต.กุดกว้าง)	๔๐,๐๐๐ (ทต.กุดกว้าง)	๔๐,๐๐๐ (ทต.กุดกว้าง)	๔๐,๐๐๐ (ทต.กุดกว้าง)	๔๐,๐๐๐ (ทต.กุดกว้าง)	ก่อสร้างถนนคอนกรีตเสริมเหล็ก (สายบ้านแม่จ่านงค์ โปธิ์พันเรือ)	ประชาชนในพื้นที่มีความปลอดภัยในการสัญจรและลดอุบัติเหตุทางถนน	กองช่าง
๑๔๖	โครงการก่อสร้างถนนคอนกรีตเสริมเหล็กภายในหมู่บ้าน (สายบ้านนายตาดิ) บ้านบะยาวสันติสุข หมู่ที่ ๑๙	เพื่อให้ประชาชนมีถนนที่ใช้ในการสัญจรสะดวกและปลอดภัย	รายละเอียด:ปริมาณงาน ขนาดกว้าง ๒.๕๐ ม. ยาว ๕.๐๐ ม. หนา ๐.๑๕ ม.	๘๐,๐๐๐ (ทต.กุดกว้าง)	๘๐,๐๐๐ (ทต.กุดกว้าง)	๘๐,๐๐๐ (ทต.กุดกว้าง)	๘๐,๐๐๐ (ทต.กุดกว้าง)	๘๐,๐๐๐ (ทต.กุดกว้าง)	ก่อสร้างถนนคอนกรีตเสริมเหล็ก(สายบ้านนายตาดิ)	ประชาชนในพื้นที่มีความปลอดภัยในการสัญจรและลดอุบัติเหตุทางถนน	กองช่าง
๑๔๗	โครงการก่อสร้างถนนคอนกรีตเสริมเหล็ก (สายบ้านแม่ทอง พรมนอก) บ้านบะยาวสันติสุข หมู่ที่ ๑๙	เพื่อให้ประชาชนมีถนนที่ใช้ในการสัญจรสะดวกและปลอดภัย	รายละเอียด:ปริมาณงาน ขนาดกว้าง ๒.๕๐ ม. ยาว ๒๘.๐๐ ม. หนา ๐.๑๕ ม.	๔๕,๐๐๐ (ทต.กุดกว้าง)	๔๕,๐๐๐ (ทต.กุดกว้าง)	๔๕,๐๐๐ (ทต.กุดกว้าง)	๔๕,๐๐๐ (ทต.กุดกว้าง)	๔๕,๐๐๐ (ทต.กุดกว้าง)	ก่อสร้างถนนคอนกรีตเสริมเหล็ก(สายบ้านแม่ทอง พรมนอก)	ประชาชนในพื้นที่มีความปลอดภัยในการสัญจรและลดอุบัติเหตุทางถนน	กองช่าง

แผนพัฒนาท้องถิ่น พ.ศ. ๒๕๖๖ – ๒๕๗๐ เทศบาลตำบลกุดกว้าง

-๑๑๕-

ที่	โครงการ	วัตถุประสงค์	เป้าหมาย (ผลผลิตของโครงการ)	งบประมาณ					ตัวชี้วัด (KPI)	ผลที่คาดว่าจะได้รับ	หน่วยงาน รับผิดชอบหลัก
				๒๕๖๖ (บาท)	๒๕๖๗ (บาท)	๒๕๖๘ (บาท)	๒๕๖๙ (บาท)	๒๕๗๐ (บาท)			
๑๔๘	โครงการก่อสร้างถนนคอนกรีตเสริมเหล็กภายในหมู่บ้าน (สายบ้านนางสายฝน-บ้านนางพิน) บ้านโนนพินเรือ หมู่ที่ ๒๐	เพื่อให้ประชาชนมีถนนที่ใช้ในการสัญจรสะดวกและปลอดภัย	รายละเอียด:ปริมาณงานขนาดกว้าง ๓.๐๐ ม. ยาว ๔๒.๐๐ ม. หนา ๐.๑๕ ม.	๗๓,๐๐๐ (ทต.กุดกว้าง)	๗๓,๐๐๐ (ทต.กุดกว้าง)	๗๓,๐๐๐ (ทต.กุดกว้าง)	๗๓,๐๐๐ (ทต.กุดกว้าง)	๗๓,๐๐๐ (ทต.กุดกว้าง)	ก่อสร้างถนนคอนกรีตเสริมเหล็กภายในหมู่บ้าน(สายบ้านนางสายฝน-บ้านนางพิน)	ประชาชนในพื้นที่ที่มีความปลอดภัยในการสัญจรและลดอุบัติเหตุทางถนน	กองช่าง
๑๔๙	โครงการก่อสร้างถนนคอนกรีตเสริมเหล็กภายในหมู่บ้าน (สายบ้านนางอรทัย- บ้านนางสลิติย์) บ้านโนนพินเรือ หมู่ที่ ๒๐	เพื่อให้ประชาชนมีถนนที่ใช้ในการสัญจรสะดวกและปลอดภัย	รายละเอียด:ปริมาณงานขนาดกว้าง ๓.๐๐ ม. ยาว ๔๖.๐๐ ม. หนา ๐.๑๕ ม.	๘๐,๐๐๐ (ทต.กุดกว้าง)	๘๐,๐๐๐ (ทต.กุดกว้าง)	๘๐,๐๐๐ (ทต.กุดกว้าง)	๘๐,๐๐๐ (ทต.กุดกว้าง)	๘๐,๐๐๐ (ทต.กุดกว้าง)	ก่อสร้างถนนคอนกรีตเสริมเหล็กภายในหมู่บ้าน (สายบ้านนางอรทัย- บ้านนางสลิติย์)	ประชาชนในพื้นที่ที่มีความปลอดภัยในการสัญจรและลดอุบัติเหตุทางถนน	กองช่าง
๑๕๐	โครงการขุดเจาะบ่อบาดาลพร้อมท่อส่งน้ำ ประปาและท่อถังพักน้ำบ้านหนองไผ่พัฒนา หมู่ที่ ๒๑	เพื่อให้ประชาชนมีน้ำไว้อุปโภคบริโภคอย่างทั่วถึง	รายละเอียด:ปริมาณงานขนาด ๖.๐๐ นิ้ว ความลึกไม่น้อยกว่า ๖๕.๐๐ เมตร	๕๐๐,๐๐๐ (ทต.กุดกว้าง)	๕๐๐,๐๐๐ (ทต.กุดกว้าง)	๕๐๐,๐๐๐ (ทต.กุดกว้าง)	๕๐๐,๐๐๐ (ทต.กุดกว้าง)	๕๐๐,๐๐๐ (ทต.กุดกว้าง)	ขุดบ่อบาดาลพร้อมท่อส่งน้ำประปาและท่อถังพักน้ำ	ประชาชนในหมู่บ้านมีน้ำบริโภคอย่างทั่วถึง	กองช่าง
๑๕๑	โครงการก่อสร้างร่องระบายน้ำพร้อมบ่อพักฝापิด (สายวัดจุมพล-บ้านตากอง) บ้านหนองไผ่พัฒนา หมู่ที่ ๒๑	เพื่อแก้ปัญหาน้ำท่วมขังภายในหมู่บ้าน	รายละเอียด:ปริมาณงานกว้าง ๐.๘๐ ม. ยาว ๒๐๐,๐๐ ม.	๓๐๐,๐๐๐ (ทต.กุดกว้าง)	๓๐๐,๐๐๐ (ทต.กุดกว้าง)	๓๐๐,๐๐๐ (ทต.กุดกว้าง)	๓๐๐,๐๐๐ (ทต.กุดกว้าง)	๓๐๐,๐๐๐ (ทต.กุดกว้าง)	ก่อสร้างร่องระบายน้ำพร้อมบ่อพักฝापิด (สายวัดจุมพล-บ้านตากอง)	ลดปัญหาน้ำเสียที่ท่วมขังภายในหมู่บ้าน	กองช่าง

แผนพัฒนาท้องถิ่น พ.ศ. ๒๕๖๖ – ๒๕๗๐ เทศบาลตำบลกุตกว่าง

-๑๑๖-

ที่	โครงการ	วัตถุประสงค์	เป้าหมาย (ผลผลิตของโครงการ)	งบประมาณ					ตัวชี้วัด (KPI)	ผลที่คาดว่าจะได้รับ	หน่วยงาน รับผิดชอบหลัก
				๒๕๖๖ (บาท)	๒๕๖๗ (บาท)	๒๕๖๘ (บาท)	๒๕๖๙ (บาท)	๒๕๗๐ (บาท)			
๑๕๒	โครงการติดตั้งเครื่องเสียบหอกกระจายข้าวระบบไร้สาย (จากสายหนองไผ่-หนองเรือเมืองใหม่) บ้านหนองไผ่พัฒนา หมู่ที่ ๒๑	เพื่อแจ้งข้อมูลข่าวสารให้แก่ประชาชนในพื้นที่ได้อย่างทั่วถึง	รายละเอียด:ปริมาณงานจำนวน ๑ ชุด	๓๐๐,๐๐๐ (ทต.กุตกว่าง)	๓๐๐,๐๐๐ (ทต.กุตกว่าง)	๓๐๐,๐๐๐ (ทต.กุตกว่าง)	๓๐๐,๐๐๐ (ทต.กุตกว่าง)	๓๐๐,๐๐๐ (ทต.กุตกว่าง)	ติดตั้งหอกกระจายข้าวแบบไร้สาย (หนองไผ่-หนองเรือเมืองใหม่)	ประชาชนได้รับทราบข่าวสารอย่างทั่วถึง	กองช่าง
๑๕๓	โครงการติดตั้งไฟฟ้าส่องสว่างโซล่าเซลล์ภายในหมู่บ้านบ้านหนองไผ่พัฒนา หมู่ที่ ๒๑	เพื่อเพิ่มแสงสว่างในเวลากลางคืนลดจุดเสี่ยงต่อการก่อให้เกิดอาชญากรรมในพื้นที่และเพื่อเกิดความปลอดภัยในการสัญจรเวลากลางคืน	รายละเอียด:ปริมาณงานติดตั้งไฟฟ้าส่องสว่างโซล่าเซลล์จำนวน ๑๐ ชุด	๒๐๐,๐๐๐ (ทต.กุตกว่าง)	๒๐๐,๐๐๐ (ทต.กุตกว่าง)	๒๐๐,๐๐๐ (ทต.กุตกว่าง)	๒๐๐,๐๐๐ (ทต.กุตกว่าง)	๒๐๐,๐๐๐ (ทต.กุตกว่าง)	ติดตั้งไฟฟ้าส่องสว่างโซล่าเซลล์ภายในหมู่บ้าน	ลดจุดที่จะก่อให้เกิดอาชญากรรมในพื้นที่และลดอุบัติเหตุในเวลากลางคืน	กองช่าง
๑๕๔	โครงการติดตั้งกล่องวงจรปิดภายในหมู่บ้านบ้านหนองไผ่พัฒนา หมู่ที่ ๒๑	เพื่อป้องกันการเกิดเหตุร้ายและการก่ออาชญากรรม	รายละเอียด:ปริมาณงานติดตั้งกล่องวงจรปิดจำนวน ๕ จุด	๑๐๐,๐๐๐ (ทต.กุตกว่าง)	๑๐๐,๐๐๐ (ทต.กุตกว่าง)	๑๐๐,๐๐๐ (ทต.กุตกว่าง)	๑๐๐,๐๐๐ (ทต.กุตกว่าง)	๑๐๐,๐๐๐ (ทต.กุตกว่าง)	ติดตั้งกล่องวงจรปิดภายในหมู่บ้าน	ลดการเกิดเหตุร้ายและอาชญากรรมในพื้นที่	กองช่าง
๑๕๕	โครงการลงหินคลุกถนนลำเลียงผลผลิตทางการเกษตร (สายทางควาย-นาพ้อคำตา (บ้านหนองไผ่พัฒนา หมู่ที่ ๒๑	เพื่อให้ประชาชนที่ใช้ถนนลำเลียงผลผลิตทางการเกษตร มีความปลอดภัย	รายละเอียด:ปริมาณงานขนาดกว้าง ๔.๐๐ ม. ยาว ๕๐๐.๐๐ ม. หนา ๐.๐๘ ม.	๕๐๐,๐๐๐ (ทต.กุตกว่าง)	๕๐๐,๐๐๐ (ทต.กุตกว่าง)	๕๐๐,๐๐๐ (ทต.กุตกว่าง)	๕๐๐,๐๐๐ (ทต.กุตกว่าง)	๕๐๐,๐๐๐ (ทต.กุตกว่าง)	ปรับปรุงถนนลำเลียงผลผลิตทางการเกษตร (สายทางควาย-นาพ้อคำตา)	ประชาชนมีความปลอดภัยในการลำเลียงผลผลิตทางการเกษตรออกสู่ตลาด	กองช่าง

แผนพัฒนาท้องถิ่น พ.ศ. ๒๕๖๖ – ๒๕๗๐ เทศบาลตำบลกุฎกวาง

-๑๑๗-

ที่	โครงการ	วัตถุประสงค์	เป้าหมาย (ผลผลิตของโครงการ)	งบประมาณ					ตัวชี้วัด (KPI)	ผลที่คาดว่าจะได้รับ	หน่วยงาน รับผิดชอบหลัก
				๒๕๖๖ (บาท)	๒๕๖๗ (บาท)	๒๕๖๘ (บาท)	๒๕๖๙ (บาท)	๒๕๗๐ (บาท)			
๑๕๖	โครงการก่อสร้างถนนคอนกรีตเสริมเหล็กภายในหมู่บ้าน (สายหนองโสน-ห้วยดอนกอก) บ้านหนองไผ่พัฒนา หมู่ที่ ๒๑	เพื่อให้ประชาชนมีถนนที่ใช้ในการสัญจรสะดวกและปลอดภัย	รายละเอียด:ปริมาณงานขนาดกว้าง ๕.๐๐ ม. ยาว ๑๗๕.๐๐ ม. หนา ๐.๑๕ ม.	๕๐๐,๐๐๐ (ทต.กุฎกวาง)	๕๐๐,๐๐๐ (ทต.กุฎกวาง)	๕๐๐,๐๐๐ (ทต.กุฎกวาง)	๕๐๐,๐๐๐ (ทต.กุฎกวาง)	๕๐๐,๐๐๐ (ทต.กุฎกวาง)	ก่อสร้างถนนคอนกรีตเสริมเหล็ก(สายหนองโสน-ห้วยดอนกอก)	ประชาชนในพื้นที่ที่มีความปลอดภัยในการสัญจรและลดอุบัติเหตุทางถนน	กองช่าง
๑๕๗	โครงการก่อสร้างถนนคอนกรีตเสริมเหล็กภายในหมู่บ้าน (สายรอบบ้านจากวัดจุมพล-ถนนมะลิวัลย์ บ้านหนองไผ่พัฒนา หมู่ที่ ๒๑	เพื่อให้ประชาชนมีถนนที่ใช้ในการสัญจรสะดวกและปลอดภัย	รายละเอียด:ปริมาณงานขนาดกว้าง ๕.๐๐ ม. ยาว ๑๗๕.๐๐ ม. หนา ๐.๑๕ ม.	๕๐๐,๐๐๐ (ทต.กุฎกวาง)	๕๐๐,๐๐๐ (ทต.กุฎกวาง)	๕๐๐,๐๐๐ (ทต.กุฎกวาง)	๕๐๐,๐๐๐ (ทต.กุฎกวาง)	๕๐๐,๐๐๐ (ทต.กุฎกวาง)	ก่อสร้างถนนคอนกรีตเสริมเหล็กภายในหมู่บ้าน (สายรอบบ้านจากวัดจุมพล-ถนนมะลิวัลย์	ประชาชนในพื้นที่ที่มีความปลอดภัยในการสัญจรและลดอุบัติเหตุทางถนน	กองช่าง
๑๕๘	โครงการก่อสร้างถนนคอนกรีตเสริมเหล็ก (สายวัดจุมพล-นายายทองฤทธิ์) บ้านหนองไผ่พัฒนา หมู่ที่ ๒๑	เพื่อให้ประชาชนมีถนนที่ใช้ในการสัญจรสะดวกและปลอดภัย	รายละเอียด:ปริมาณงานขนาดกว้าง ๕.๐๐ ม. ยาว ๑๗๕.๐๐ ม. หนา ๐.๑๕ ม.	๕๐๐,๐๐๐ (ทต.กุฎกวาง)	๕๐๐,๐๐๐ (ทต.กุฎกวาง)	๕๐๐,๐๐๐ (ทต.กุฎกวาง)	๕๐๐,๐๐๐ (ทต.กุฎกวาง)	๕๐๐,๐๐๐ (ทต.กุฎกวาง)	ก่อสร้างถนนคอนกรีตเสริมเหล็ก (สายวัดจุมพล-นายายทองฤทธิ์)	ประชาชนในพื้นที่ที่มีความปลอดภัยในการสัญจรและลดอุบัติเหตุทางถนน	กองช่าง
๑๕๙	โครงการก่อสร้างถนนคอนกรีตเสริมเหล็ก (สายบ้านยายตุ้ย-นายายบุญส่ง) บ้านหนองไผ่พัฒนา หมู่ที่ ๒๑	เพื่อให้ประชาชนมีถนนที่ใช้ในการสัญจรสะดวกและปลอดภัย	รายละเอียด:ปริมาณงานขนาดกว้าง ๔.๐๐ ม. ยาว ๒๐๐.๐๐ ม. หนา ๐.๑๕ ม.	๕๐๐,๐๐๐ (ทต.กุฎกวาง)	๕๐๐,๐๐๐ (ทต.กุฎกวาง)	๕๐๐,๐๐๐ (ทต.กุฎกวาง)	๕๐๐,๐๐๐ (ทต.กุฎกวาง)	๕๐๐,๐๐๐ (ทต.กุฎกวาง)	ก่อสร้างถนนคอนกรีตเสริมเหล็ก (สายบ้านยายตุ้ย-นายายบุญส่ง)	ประชาชนในพื้นที่ที่มีความปลอดภัยในการสัญจรและลดอุบัติเหตุทางถนน	กองช่าง

แผนพัฒนาท้องถิ่น พ.ศ. ๒๕๖๖ - ๒๕๗๐ เทศบาลตำบลกุดกว้าง

-๑๑๘-

ที่	โครงการ	วัตถุประสงค์	เป้าหมาย (ผลผลิตของโครงการ)	งบประมาณ					ตัวชี้วัด (KPI)	ผลที่คาดว่าจะได้รับ	หน่วยงาน รับผิดชอบหลัก
				๒๕๖๖ (บาท)	๒๕๖๗ (บาท)	๒๕๖๘ (บาท)	๒๕๖๙ (บาท)	๒๕๗๐ (บาท)			
๑๖๐	โครงการขุดลอกห้วยวังโป่งบ้านหนองไผ่พัฒนา หมู่ที่ ๒๑	เพื่อให้มีพื้นที่ในการกักเก็บน้ำในปริมาณที่เพิ่มมากขึ้น	รายละเอียด:ปริมาณงานขนาดกว้าง ๑๘.๐๐ ม. ยาว ๒๐๐.๐๐ ม. ลึก ๔.๐๐ ม.	๕๐๐,๐๐๐ (ทต.กุดกว้าง)	๕๐๐,๐๐๐ (ทต.กุดกว้าง)	๕๐๐,๐๐๐ (ทต.กุดกว้าง)	๕๐๐,๐๐๐ (ทต.กุดกว้าง)	๕๐๐,๐๐๐ (ทต.กุดกว้าง)	ขุดลอกห้วยวังโป่งบ้านหนองไผ่พัฒนา หมู่ที่ ๒๑	ประชาชนมีน้ำไว้ใช้บริโภคและทำการเกษตรในฤดูแล้ง	กองช่าง
๑๖๑	โครงการขุดลอกห้วยดอนกอกบ้านหนองไผ่พัฒนา หมู่ที่ ๒๑	เพื่อให้มีพื้นที่ในการกักเก็บน้ำในปริมาณที่เพิ่มมากขึ้น	รายละเอียด:ปริมาณงานขนาดกว้าง ๑๘.๐๐ ม. ยาว ๒๐๐.๐๐ ม. ลึก ๔.๐๐ ม.	๕๐๐,๐๐๐ (ทต.กุดกว้าง)	๕๐๐,๐๐๐ (ทต.กุดกว้าง)	๕๐๐,๐๐๐ (ทต.กุดกว้าง)	๕๐๐,๐๐๐ (ทต.กุดกว้าง)	๕๐๐,๐๐๐ (ทต.กุดกว้าง)	ขุดลอกห้วยดอนกอกบ้านหนองไผ่พัฒนา หมู่ที่ ๒๑	ประชาชนมีน้ำไว้ใช้บริโภคและทำการเกษตรในฤดูแล้ง	กองช่าง
๑๖๒	โครงการซ่อมแซมถนนลาดยางบ้านหนองไผ่พัฒนา โดยการเสริมผิว Asphaltic Concrete บ้านหนองไผ่พัฒนา หมู่ที่ ๒๑	เพื่อให้ประชาชนมีถนนที่ใช้ในการสัญจรสะดวกและปลอดภัย	รายละเอียด:ปริมาณงานขนาดกว้าง ๓.๒๐ ม. ยาว ๕๐.๐๐ ม. หนา ๐.๐๘ ม.	๘๐,๐๐๐ (ทต.กุดกว้าง)	๘๐,๐๐๐ (ทต.กุดกว้าง)	๘๐,๐๐๐ (ทต.กุดกว้าง)	๘๐,๐๐๐ (ทต.กุดกว้าง)	๘๐,๐๐๐ (ทต.กุดกว้าง)	ซ่อมแซมถนนลาดยางโดยเสริมผิว Asphaltic Concrete	มีความปลอดภัยในการสัญจรและลดอุบัติเหตุทางถนน	กองช่าง

แผนพัฒนาท้องถิ่น พ.ศ. ๒๕๖๖ – ๒๕๗๐ เทศบาลตำบลกุตกวาง

-๑๑๙-

ที่	โครงการ	วัตถุประสงค์	เป้าหมาย (ผลผลิตของโครงการ)	งบประมาณ					ตัวชี้วัด (KPI)	ผลที่คาดว่าจะได้รับ	หน่วยงาน รับผิดชอบ หลัก
				๒๕๖๖ (บาท)	๒๕๖๗ (บาท)	๒๕๖๘ (บาท)	๒๕๖๙ (บาท)	๒๕๗๐ (บาท)			
๑๖๓	โครงการก่อสร้าง ห้องน้ำสำหรับเด็ก ในศูนย์พัฒนาเด็กเล็ก วัดจุมพล	เพื่อให้ศูนย์พัฒนา เด็กเล็กมีห้องน้ำ ที่สะอาดและ เพียงพอต่อ การใช้งาน	ก่อสร้างห้องน้ำสำหรับ เด็กในศูนย์พัฒนาเด็ก เล็กวัดจุมพล	๒๐๐,๐๐๐ (ทต.กุตกวาง)	๒๐๐,๐๐๐ (ทต.กุตกวาง)	๒๐๐,๐๐๐ (ทต.กุตกวาง)	๒๐๐,๐๐๐ (ทต.กุตกวาง)	๒๐๐,๐๐๐ (ทต.กุตกวาง)	ห้องน้ำในศูนย์ พัฒนา	เด็กในศูนย์ พัฒนาเด็กเล็ก วัดจุมพลได้ใช้ ห้องน้ำที่สะอาด และได้มาตรฐาน	กอง การศึกษา
๑๖๔	โครงการก่อสร้างรั้ว พร้อมป้ายศูนย์พัฒนา เด็กเล็กบ้านสำราญ หินลาด	เพื่อสร้างความ ปลอดภัยให้กับ เด็กปฐมวัยและ ทรัพย์สินของทาง ราชการ	ศูนย์พัฒนาเด็กเล็กบ้าน กุตกวางมีรั้วที่สวยงาม มี ป้ายศูนย์ที่สวยงาม	๔๕๐,๐๐๐ (ทต.กุตกวาง)	๔๕๐,๐๐๐ (ทต.กุตกวาง)	๔๕๐,๐๐๐ (ทต.กุตกวาง)	๔๕๐,๐๐๐ (ทต.กุตกวาง)	๔๕๐,๐๐๐ (ทต.กุตกวาง)	ศูนย์พัฒนาเด็ก เล็กมีรั้วที่สวยงาม มีป้ายที่สวยงาม	ศูนย์พัฒนาเด็ก เล็กบ้านสำราญ หินลาดมีความ ปลอดภัยให้ กับเด็ก	กอง การศึกษา
๑๖๕	โครงการก่อสร้างเสา ธงชาติพร้อมฐานศูนย์ พัฒนาเด็กเล็กบ้าน สำราญหินลาด	๑.เพื่อส่งเสริมให้ เด็กเข้าร่วม กิจกรรมเคารพ ธงชาติ ๒.เพื่อความเป็น ชาติไทย	มีเสาธงชาติพร้อมฐาน	๓๕,๐๐๐ (ทต.กุตกวาง)	๓๕,๐๐๐ (ทต.กุตกวาง)	๓๕,๐๐๐ (ทต.กุตกวาง)	๓๕,๐๐๐ (ทต.กุตกวาง)	๓๕,๐๐๐ (ทต.กุตกวาง)	ศูนย์พัฒนาเด็ก เล็กบ้านสำราญ หินลาดมีเสาธง พร้อมฐาน	มีเสาธง พร้อมฐาน	กอง การศึกษา
๑๖๖	โครงการสร้าง ห้องน้ำศูนย์พัฒนา เด็กเล็กบ้าน สำราญหินลาด	เพื่อให้เด็กได้รับ ความสะดวก	ห้องน้ำสำหรับครูและ ผู้มารับบริการที่ ศพด. บ้านสำราญหินลาด	๒๐๐,๐๐๐ (ทต.กุตกวาง)	๒๐๐,๐๐๐ (ทต.กุตกวาง)	๒๐๐,๐๐๐ (ทต.กุตกวาง)	๒๐๐,๐๐๐ (ทต.กุตกวาง)	๒๐๐,๐๐๐ (ทต.กุตกวาง)	มีห้องน้ำที่สะอาด และถูกสุขลักษณะ	ศพด.บ้าน สำราญหินลาด มีห้องน้ำที่ สะอาดและถูก สุขลักษณะ	กอง การศึกษา
๑๖๗	โครงการก่อสร้างรั้ว พร้อมป้ายศูนย์พัฒนา เด็กเล็กบ้านกุตกวาง	๑.เพื่อสร้างความ ปลอดภัยให้กับ เด็กปฐมวัยและ ทรัพย์สินของทาง ราชการ	๑.ศูนย์พัฒนาเด็กเล็ก บ้านกุตกวางมีรั้วที่ สวยงาม มีป้ายศูนย์ที่ สวยงาม	๓๐๐,๐๐๐ (ทต.กุตกวาง)	๓๐๐,๐๐๐ (ทต.กุตกวาง)	๓๐๐,๐๐๐ (ทต.กุตกวาง)	๓๐๐,๐๐๐ (ทต.กุตกวาง)	๓๐๐,๐๐๐ (ทต.กุตกวาง)	ศูนย์พัฒนาเด็ก เล็กมีรั้วที่สวยงาม มีป้ายที่สวยงาม	ศูนย์พัฒนาเด็ก เล็กบ้านกุตกวาง มีความปลอดภัย ให้กับเด็ก	กอง การศึกษา

แผนพัฒนาท้องถิ่น พ.ศ. ๒๕๖๖ - ๒๕๗๐ เทศบาลตำบลกุดกว้าง

-๑๒๐-

ที่	โครงการ	วัตถุประสงค์	เป้าหมาย (ผลผลิตของโครงการ)	งบประมาณ					ตัวชี้วัด (KPI)	ผลที่คาดว่าจะได้รับ	หน่วยงาน รับผิดชอบหลัก
				๒๕๖๖ (บาท)	๒๕๖๗ (บาท)	๒๕๖๘ (บาท)	๒๕๖๙ (บาท)	๒๕๗๐ (บาท)			
๑๖๘	โครงการสร้างห้องน้ำ ศูนย์พัฒนาเด็กเล็ก บ้านชนวนนคร	เพื่อให้ครูและผู้มา รับบริการได้รับ ความสะดวก	ห้องน้ำสำหรับครูและผู้ มารับบริการใช้การได้ดี ที่ศูนย์พัฒนาเด็กเล็ก บ้านชนวนนคร	๑๐๐,๐๐๐ (ทต.กุดกว้าง)	๑๐๐,๐๐๐ (ทต.กุดกว้าง)	๑๐๐,๐๐๐ (ทต.กุดกว้าง)	๑๐๐,๐๐๐ (ทต.กุดกว้าง)	๑๐๐,๐๐๐ (ทต.กุดกว้าง)	มีห้องน้ำที่สะอาด และถูกสุขลักษณะ	ศูนย์พัฒนาเด็ก เล็กมีห้องน้ำที่ ถูกสุขลักษณะ	กอง การศึกษา
๑๖๙	โครงการติดตั้งไฟฟ้า ศูนย์พัฒนาเด็กเล็ก	เพื่อลดพื้นที่เสี่ยง ภัยในเวลากลางคืน	ติดตั้งไฟฟ้าส่องสว่าง บริเวณศูนย์พัฒนาเด็ก เล็กบ้านชนวนนคร จำนวน ๔ จุด	๕๐,๐๐๐ (ทต.กุดกว้าง)	๕๐,๐๐๐ (ทต.กุดกว้าง)	๕๐,๐๐๐ (ทต.กุดกว้าง)	๕๐,๐๐๐ (ทต.กุดกว้าง)	๕๐,๐๐๐ (ทต.กุดกว้าง)	มีไฟฟ้าส่องสว่าง เวลากลางคืน	ศูนย์พัฒนาเด็ก เล็กมีไฟฟ้าใช้ ตอนกลางคืน	กอง การศึกษา
๑๗๐	โครงการปรับปรุง ภูมิทัศน์ศูนย์พัฒนา เด็กเล็ก	เพื่อปรับ สภาพแวดล้อมให้ เอื้อต่อการเรียนรู้	จัดทำสนามหญ้าสนาม ทรายและหลังคากัน แดดและกันฝนบริเวณ ศูนย์พัฒนาเด็กเล็กบ้าน ชนวนนคร	๑๐๐,๐๐๐ (ทต.กุดกว้าง)	๑๐๐,๐๐๐ (ทต.กุดกว้าง)	๑๐๐,๐๐๐ (ทต.กุดกว้าง)	๑๐๐,๐๐๐ (ทต.กุดกว้าง)	๑๐๐,๐๐๐ (ทต.กุดกว้าง)	สภาพแวดล้อม ของศูนย์พัฒนา เด็กเล็กได้รับการ ปรับเปลี่ยน	ศูนย์พัฒนาเด็ก เล็กมีการปรับ สภาพแวดล้อม ให้เอื้อต่อการ เรียนรู้สำหรับ เด็กปฐมวัย	กอง การศึกษา
รวม ๑๗๐ โครงการ				๖๐,๓๔๕,๕๐๒	๖๐,๓๔๕,๕๐๒	๖๐,๓๔๕,๕๐๒	๖๐,๓๔๕,๕๐๒	๖๐,๓๔๕,๕๐๒			

๑.๒ แผนงานเคหะและชุมชน

ที่	โครงการ	วัตถุประสงค์	เป้าหมาย (ผลผลิตของโครงการ)	งบประมาณ					ตัวชี้วัด (KPI)	ผลที่คาดว่าจะได้รับ	หน่วยงาน รับผิดชอบ หลัก
				๒๕๖๖ (บาท)	๒๕๖๗ (บาท)	๒๕๖๘ (บาท)	๒๕๖๙ (บาท)	๒๕๗๐ (บาท)			
๑	โครงการอุดหนุน การไฟฟ้า อำเภอหนองเรือ	เพื่อเพิ่มแสงสว่างภายใน หมู่บ้านและเพื่อให้ประชาชนมี ไฟฟ้าไว้ใช้ ในครัวเรือน และเพื่อ การเกษตร	อุดหนุนการไฟฟ้า อำเภอหนองเรือ จำนวน ๑ แห่ง เพื่อขยายเขต ไฟฟ้าแรงต่ำภายใน ตำบลกุดกว้าง ทั้ง ๒๑ หมู่บ้าน	๕๐๐,๐๐๐ (ทต.กุดกว้าง)	๕๐๐,๐๐๐ (ทต.กุดกว้าง)	๕๐๐,๐๐๐ (ทต.กุดกว้าง)	๕๐๐,๐๐๐ (ทต.กุดกว้าง)	๕๐๐,๐๐๐ (ทต.กุดกว้าง)	ระดับความสำเร็จ ของการขยายเขต ไฟฟ้าแรงต่ำภายใน ตำบลกุดกว้าง ได้ เต็มพื้นที่ ทั้ง ๒๑ หมู่บ้าน	ประชาชน มีความปลอดภัย ในชีวิตและ ทรัพย์สินมากขึ้น และมีไฟฟ้าใช้ อย่างเพียงพอ	กองช่าง
๒	โครงการจัดทำ ป้ายชื่อศูนย์พัฒนา เด็กเล็กบะยาว โนนพันเรือ	เพื่อให้ศูนย์พัฒนาเด็กเล็ก บะยาวโนนพันเรือมีป้ายชื่อ ศูนย์ที่เหมาะสมสวยงาม	เพื่อให้ผู้ปกครอง ชุมชนได้เห็นป้ายชื่อ ศูนย์ที่เด่นชัด สวยงาม	๖๐,๐๐๐ (ทต.กุดกว้าง)	๖๐,๐๐๐ (ทต.กุดกว้าง)	๖๐,๐๐๐ (ทต.กุดกว้าง)	๖๐,๐๐๐ (ทต.กุดกว้าง)	๖๐,๐๐๐ (ทต.กุดกว้าง)	จัดทำป้ายศูนย์ พัฒนาเด็กเล็ก	ศพด.มีป้ายชื่อ ศูนย์ที่โดดเด่น สวยงามเป็นที่ น่าชื่นชมของ ผู้ปกครองชุมชน	กอง การศึกษา
๓	โครงการทาสีศูนย์ พัฒนาเด็กเล็ก บะยาวโนนพันเรือ	เพื่อให้ศูนย์พัฒนาเด็กเล็ก มีอาคารเรียนที่ดูสวยงามมี สภาพน่าอยู่ที่เอื้อต่อการเรียน	๑.ทาสีอาคารศูนย์ พัฒนาเด็กเล็ก บะยาวโนนพันเรือ ทั้งภายในและ ภายนอกอาคาร	๕๐,๐๐๐ (ทต.กุดกว้าง)	๕๐,๐๐๐ (ทต.กุดกว้าง)	๕๐,๐๐๐ (ทต.กุดกว้าง)	๕๐,๐๐๐ (ทต.กุดกว้าง)	๕๐,๐๐๐ (ทต.กุดกว้าง)	อาคารศูนย์พัฒนา เด็กเล็กบะยาวโนน พันเรือได้รับการ ทาสีที่สวยงาม	ศพด.บะยาวโนน พันเรือมีอาคาร เรียนที่สวยงามมี สภาพน่าอยู่ที่เอื้อ ต่อการเรียนรู้	กอง การศึกษา
๔	โครงการติดตั้ง มุ้งลวดรอบห้อง จัดประสบการณ์ สำหรับเด็กปฐมวัย ศูนย์พัฒนาเด็ก เล็กบะยาว โนนพันเรือ	เพื่อให้เด็กปฐมวัยมีห้องเรียน/ นอนที่ปลอดภัยจากยุงลาย และแมลงมีพิษต่างๆ	ติดตั้งลวดห้องจัด ประสบการณ์ศูนย์ พัฒนาเด็กเล็ก บะยาวโนนพันเรือ	๕๐,๐๐๐ (ทต.กุดกว้าง)	๕๐,๐๐๐ (ทต.กุดกว้าง)	๕๐,๐๐๐ (ทต.กุดกว้าง)	๕๐,๐๐๐ (ทต.กุดกว้าง)	๕๐,๐๐๐ (ทต.กุดกว้าง)	ติดตั้งลวดห้องจัด ประสบการณ์ศูนย์ พัฒนาเด็กเล็ก บะยาวโนนพันเรือ	ศูนย์พัฒนาเด็ก เล็กบะยาวโนนพัน เรือมีห้องเรียน/ นอนที่ปลอดภัย จากยุงลายและ แมลงมีพิษต่างๆ	กอง การศึกษา

แผนพัฒนาท้องถิ่น พ.ศ. ๒๕๖๖ – ๒๕๗๐ เทศบาลตำบลกุตกว้าง

-๑๒๒-

ที่	โครงการ	วัตถุประสงค์	เป้าหมาย (ผลผลิตของโครงการ)	งบประมาณ					ตัวชี้วัด (KPI)	ผลที่คาดว่าจะได้รับ	หน่วยงาน รับผิดชอบ หลัก
				๒๕๖๖ (บาท)	๒๕๖๗ (บาท)	๒๕๖๘ (บาท)	๒๕๖๙ (บาท)	๒๕๗๐ (บาท)			
๕	โครงการติดตั้งเสาไฟฟ้ารอบบริเวณศูนย์พัฒนาเด็กเล็กบะยาวโนนพันเรือ	เพื่อให้ศูนย์พัฒนาเด็กเล็กมีไฟฟ้าสว่างไสว	ติดตั้งไฟฟ้าศูนย์พัฒนาเด็กเล็กบะยาวโนนพันเรือจำนวน ๔ จุด	๕๐,๐๐๐ (ทต.กุตกว้าง)	๕๐,๐๐๐ (ทต.กุตกว้าง)	๕๐,๐๐๐ (ทต.กุตกว้าง)	๕๐,๐๐๐ (ทต.กุตกว้าง)	๕๐,๐๐๐ (ทต.กุตกว้าง)	การติดตั้งไฟฟ้าศูนย์พัฒนาเด็กเล็กบะยาวโนนพันเรือ	ศูนย์พัฒนาเด็กเล็กบะยาวโนนพันเรือมีไฟฟ้าส่องสว่างป้องกันขโมย	กองการศึกษา
๖	โครงการทาสีศูนย์พัฒนาเด็กเล็กวัดจุมพล	เพื่อให้ศูนย์พัฒนาเด็กเล็กมีอาคารเรียนที่ดูสวยงามมีสภาพน่าอยู่ที่เอื้อต่อการเรียน	ทาสีอาคารศูนย์พัฒนาเด็กเล็กวัดจุมพลทั้งภายในและภายนอกอาคาร	๕๐,๐๐๐ (ทต.กุตกว้าง)	๕๐,๐๐๐ (ทต.กุตกว้าง)	๕๐,๐๐๐ (ทต.กุตกว้าง)	๕๐,๐๐๐ (ทต.กุตกว้าง)	๕๐,๐๐๐ (ทต.กุตกว้าง)	อาคารศูนย์พัฒนาเด็กเล็กวัดจุมพลได้รับการทาสีที่สวยงาม	ศูนย์พัฒนาเด็กเล็กวัดจุมพลมีอาคารเรียนที่สวยงามมีสภาพน่าอยู่ที่เอื้อต่อการเรียนรู้	กองการศึกษา
๗	โครงการติดตั้งมุ้งลวดภายในอาคารศูนย์พัฒนาเด็กเล็กวัดจุมพล	เพื่อป้องกันสัตว์แมลงและยุงที่เป็นอันตรายต่อเด็ก	ศูนย์พัฒนาเด็กเล็กวัดจุมพล	๕๐,๐๐๐ (ทต.กุตกว้าง)	๕๐,๐๐๐ (ทต.กุตกว้าง)	๕๐,๐๐๐ (ทต.กุตกว้าง)	๕๐,๐๐๐ (ทต.กุตกว้าง)	๕๐,๐๐๐ (ทต.กุตกว้าง)	๑.ศูนย์พัฒนาเด็กเล็กวัดจุมพลมีอาคารที่ถูกละเลย	๑.เด็กในศูนย์พัฒนาเด็กเล็กวัดจุมพลปลอดภัยจากยุงสัตว์และแมลง	กองการศึกษา
๘	โครงการต่อเติมห้องครัวศูนย์พัฒนาเด็กเล็กบ้านสำราญหินลาด	เพื่อปรับปรุงต่อเติมหลังคาปูกระเบื้อง เพื่อต่อระหว่างห้องครัวกับอาคารเรียนศูนย์พัฒนาเด็กเล็ก	ต่อเติมห้องครัวไว้บริการที่ศูนย์พัฒนาเด็กเล็ก	๒๕๐,๐๐๐ (ทต.กุตกว้าง)	๒๕๐,๐๐๐ (ทต.กุตกว้าง)	๒๕๐,๐๐๐ (ทต.กุตกว้าง)	๒๕๐,๐๐๐ (ทต.กุตกว้าง)	๒๕๐,๐๐๐ (ทต.กุตกว้าง)	ความสะอาดปลอดภัยเอื้อต่อการเรียนรู้ของเด็ก และมีพื้นที่ใช้สอยเพิ่มขึ้น	ศพด.บ้านสำราญหินลาดมีความสะอาดปลอดภัยเอื้อต่อการเรียนรู้ของเด็ก และมีพื้นที่ใช้สอยเพิ่มขึ้น	กองการศึกษา

แผนพัฒนาท้องถิ่น พ.ศ. ๒๕๖๖ - ๒๕๗๐ เทศบาลตำบลกุดกว้าง

-๑๒๓-

ที่	โครงการ	วัตถุประสงค์	เป้าหมาย (ผลผลิตของโครงการ)	งบประมาณ					ตัวชี้วัด (KPI)	ผลที่คาดว่าจะได้รับ	หน่วยงาน รับผิดชอบ หลัก
				๒๕๖๖ (บาท)	๒๕๖๗ (บาท)	๒๕๖๘ (บาท)	๒๕๖๙ (บาท)	๒๕๗๐ (บาท)			
๙	โครงการติดตั้งเหล็กดัด, มุ้งลวด ศูนย์พัฒนาเด็กเล็กบ้านสำราญหินลาด	เพื่อติดตั้งเหล็กดัดหน้าต่าง รอบอาคารป้องกันทรัพย์สิน ราชการสูญหายและป้องกันยุง	ศพด.บ้านสำราญหินลาดมีเหล็กดัดหน้าต่าง และรอบอาคาร	๑๐๐,๐๐๐ (ทต.กุดกว้าง)	๑๐๐,๐๐๐ (ทต.กุดกว้าง)	๑๐๐,๐๐๐ (ทต.กุดกว้าง)	๑๐๐,๐๐๐ (ทต.กุดกว้าง)	๑๐๐,๐๐๐ (ทต.กุดกว้าง)	มีเหล็กดัดและรอบหน้าต่างทุกช่อง	ศูนย์พัฒนาเด็กเล็กติดตั้งเหล็กดัดรอบหน้าต่างทุกช่องมีความปลอดภัยต่อทรัพย์สินของราชการ และถูกสุขลักษณะ	กองการศึกษา
๑๐	โครงการติดตั้งไฟฟ้าศูนย์พัฒนาเด็กเล็กบ้านสำราญหินลาด	เพื่อลดพื้นที่เสี่ยงภัยในเวลากลางคืน	ติดตั้งไฟฟ้าส่องสว่างบริเวณ ศพด.บ้านสำราญหินลาด จำนวน ๔ จุด	๕๐,๐๐๐ (ทต.กุดกว้าง)	๕๐,๐๐๐ (ทต.กุดกว้าง)	๕๐,๐๐๐ (ทต.กุดกว้าง)	๕๐,๐๐๐ (ทต.กุดกว้าง)	๕๐,๐๐๐ (ทต.กุดกว้าง)	มีไฟฟ้าส่องสว่างเวลากลางคืน	ศูนย์พัฒนาเด็กเล็กมีไฟฟ้าใช้ตอนกลางคืน	กองการศึกษา
๑๑	โครงการจัดซื้อถังดับเพลิงศูนย์พัฒนาเด็กเล็กบ้านสำราญหินลาด	เพื่อเป็นการเตรียมความพร้อมในการรับมือกับเหตุเพลิงไหม้	ติดตั้งถังดับเพลิงบริเวณจุดเสี่ยงไฟไหม้ ทั้งหมดภายในศูนย์พัฒนาเด็กเล็ก	๑๐,๐๐๐ (ทต.กุดกว้าง)	๑๐,๐๐๐ (ทต.กุดกว้าง)	๑๐,๐๐๐ (ทต.กุดกว้าง)	๑๐,๐๐๐ (ทต.กุดกว้าง)	๑๐,๐๐๐ (ทต.กุดกว้าง)	มีถังดับเพลิงตามจุดเสี่ยง	ศูนย์พัฒนาเด็กเล็กมีถังดับเพลิงในการรับมือกับเหตุเพลิงไหม้เบื้องต้น	กองการศึกษา
๑๒	โครงการต่อเติมห้องครัวศูนย์พัฒนาเด็กเล็กบ้านกุดกว้าง	เพื่อปรับปรุงต่อเติมมุ่งหลังคา ปูกระเบื้อง เพื่อต่อระหว่างห้องครัวกับอาคารเรียนศูนย์พัฒนาเด็กเล็กบ้านกุดกว้าง	ต่อเติมห้องครัวไว้บริการที่ศูนย์พัฒนาเด็กเล็กบ้านกุดกว้าง	๒๕๐,๐๐๐ (ทต.กุดกว้าง)	๒๕๐,๐๐๐ (ทต.กุดกว้าง)	๒๕๐,๐๐๐ (ทต.กุดกว้าง)	๒๕๐,๐๐๐ (ทต.กุดกว้าง)	๒๕๐,๐๐๐ (ทต.กุดกว้าง)	ความสะอาด ปลอดภัยเอื้อต่อการเรียนรู้ของเด็ก และมีพื้นที่ใช้สอยเพิ่มขึ้น	ศูนย์พัฒนาเด็กเล็กบ้านกุดกว้างมีอาคารสถานที่ที่มีความสะอาด ปลอดภัยเอื้อต่อการเรียนรู้ของเด็ก และมีพื้นที่ใช้สอยเพิ่มขึ้น	กองการศึกษา
รวม ๑๒ โครงการ				๑,๔๗๐,๐๐๐	๑,๔๗๐,๐๐๐	๑,๔๗๐,๐๐๐	๑,๔๗๐,๐๐๐	๑,๔๗๐,๐๐๐			

ก. ยุทธศาสตร์จังหวัดขอนแก่นที่ ๑ การพัฒนาเศรษฐกิจให้มีความมั่นคงและมีความสามารถทางการแข่งขัน

ข. ยุทธศาสตร์การพัฒนาขององค์กรปกครองส่วนท้องถิ่นในเขตจังหวัดขอนแก่นที่ ๗ การสร้างเสริมทุนทางสังคมให้เข้มแข็งและพัฒนาเศรษฐกิจชุมชนเพื่อการแข่งขันภายใต้หลักปรัชญาเศรษฐกิจพอเพียง

๒. ยุทธศาสตร์การพัฒนาเศรษฐกิจ

๒.๑ แผนงานการเกษตร

ที่	โครงการ	วัตถุประสงค์	เป้าหมาย (ผลผลิตของ โครงการ)	งบประมาณ					ตัวชี้วัด (KPI)	ผลที่คาดว่าจะได้รับ	หน่วยงาน รับผิดชอบ หลัก
				๒๕๖๖ (บาท)	๒๕๖๗ (บาท)	๒๕๖๘ (บาท)	๒๕๖๙ (บาท)	๒๕๗๐ (บาท)			
๑	โครงการส่งเสริมการทำปุ๋ยอินทรีย์-ชีวภาพอัดเม็ดตำบลกุตกว้าง	เพื่อส่งเสริมอาชีพการทำปุ๋ยอินทรีย์-ชีวภาพอัดเม็ดตำบลกุตกว้าง	ประชาชนตำบลกุตกว้าง รวม ๗๐ คน	๑๐๐,๐๐๐ (ทต.กุตกว้าง)	๑๐๐,๐๐๐ (ทต.กุตกว้าง)	๑๐๐,๐๐๐ (ทต.กุตกว้าง)	๑๐๐,๐๐๐ (ทต.กุตกว้าง)	๑๐๐,๐๐๐ (ทต.กุตกว้าง)	ระดับของความสำเร็จ กลุ่มปุ๋ยของผู้เข้าร่วม ทั้ง ๗๐ คน	สามารถดำเนินงานได้อย่างมีประสิทธิภาพ	สำนักปลัด
๒	โครงการส่งเสริมกลุ่มอาชีพเกษตรกรตำบลกุตกว้าง	เพื่อส่งเสริมกลุ่มอาชีพเกษตรกรตำบลกุตกว้าง	เกษตรกรภายในตำบลกุตกว้าง รวม ๑๐๐ คน	๑๐๐,๐๐๐ (ทต.กุตกว้าง)	๑๐๐,๐๐๐ (ทต.กุตกว้าง)	๑๐๐,๐๐๐ (ทต.กุตกว้าง)	๑๐๐,๐๐๐ (ทต.กุตกว้าง)	๑๐๐,๐๐๐ (ทต.กุตกว้าง)	เกษตรกร ทั้ง ๑๐๐ คน ได้รับการส่งเสริม	เกษตรกรมีความรู้ด้านการเกษตรเพิ่มมากขึ้น	สำนักปลัด
๓	โครงการอุดหนุนพัฒนากระบวนการปลูกผักปลอดสารผ่านระบบเกษตรอัจฉริยะ	เพื่อพัฒนามาตรฐานการผลิต ลดต้นทุนในกระบวนการผลิตและเพิ่มผลผลิตอย่างมีคุณภาพ	วิสาหกิจชุมชนผักปลอดสารบ้าน กอมอ ๕๒ จำนวน ๒๔ คน	๕๐,๐๐๐ (ทต.กุตกว้าง)	๕๐,๐๐๐ (ทต.กุตกว้าง)	๕๐,๐๐๐ (ทต.กุตกว้าง)	๕๐,๐๐๐ (ทต.กุตกว้าง)	๕๐,๐๐๐ (ทต.กุตกว้าง)	กลุ่มวิสาหกิจชุมชนผักปลอดสารบ้านกอมอ ๕๒ จำนวน ๒๔ คน ได้รับการส่งเสริม	กลุ่มวิสาหกิจชุมชนผักปลอดสารบ้านกอมอ ๕๒ มีรายได้มากขึ้น	สำนักปลัด

แผนพัฒนาท้องถิ่น พ.ศ. ๒๕๖๖ - ๒๕๗๐ เทศบาลตำบลกุตกว้าง

-๑๒๕-

ที่	โครงการ	วัตถุประสงค์	เป้าหมาย (ผลผลิตของ โครงการ)	งบประมาณ					ตัวชี้วัด (KPI)	ผลที่คาดว่าจะได้รับ	หน่วยงาน รับผิดชอบ หลัก
				๒๕๖๖ (บาท)	๒๕๖๗ (บาท)	๒๕๖๘ (บาท)	๒๕๖๙ (บาท)	๒๕๗๐ (บาท)			
๔	โครงการปลูกผักปลอดสารพิษของสหกรณ์โรงคัดผักตำบลกุตกว้าง	๑. เพื่อให้เกษตรกรได้บริโภคผักปลอดภัยจากสารพิษ ๒. เพื่อเป็นการสร้างรายได้ให้กับครอบครัว ๓. เพื่อพัฒนาพื้นที่ให้เกิดเป็นศูนย์เรียนรู้ภายในตำบลและเกิดการกระจายรายได้สู่เกษตรกร	เกษตรกรในตำบลกุตกว้าง ทั้ง ๒๑ หมู่บ้าน จำนวน ๑๐๐ คน	๑๐๐,๐๐๐ (ทต.กุตกว้าง)	๑๐๐,๐๐๐ (ทต.กุตกว้าง)	๑๐๐,๐๐๐ (ทต.กุตกว้าง)	๑๐๐,๐๐๐ (ทต.กุตกว้าง)	๑๐๐,๐๐๐ (ทต.กุตกว้าง)	๑.เกษตรกรได้บริโภคผักปลอดภัยจากสารพิษ ๒.เกษตรกรสร้างรายได้ให้กับครอบครัว ๓.เป็นศูนย์เรียนรู้ภายในตำบลและเกิดการกระจายรายได้สู่เกษตรกรโดยรอบ	๑.เกษตรกรได้รับบริโภคผักปลอดภัยจากสารพิษ ๒.เกษตรกรสร้างรายได้ให้กับครอบครัว ๓.เป็นศูนย์เรียนรู้ภายในตำบลและเกิดการกระจายรายได้สู่เกษตรกรโดยรอบ	สำนักปลัด
๕	โครงการอนุรักษ์พันธุกรรมพืชอันเนื่องมาจากพระราชดำริสมเด็จพระเทพรัตนราชสุดาฯ สยามบรมราชกุมารี (อพ.สธ.)	เพื่อให้เข้าใจและเห็นความสำคัญของพันธุกรรมพืชและทรัพยากรมีระบบข้อมูลพันธุกรรมพืช	ประชาชนตำบลกุตกว้างทั้ง ๒๑ หมู่บ้าน	๑๐๐,๐๐๐ (ทต.กุตกว้าง)	๑๐๐,๐๐๐ (ทต.กุตกว้าง)	๑๐๐,๐๐๐ (ทต.กุตกว้าง)	๑๐๐,๐๐๐ (ทต.กุตกว้าง)	๑๐๐,๐๐๐ (ทต.กุตกว้าง)	องค์กรปกครองส่วนท้องถิ่น ชุมชน และสถานศึกษา มีส่วนร่วมในการจัดทำฐานทรัพยากรท้องถิ่น	ตำบลกุตกว้าง มีการอนุรักษ์และใช้ประโยชน์ทรัพยากรตามแนวพระราชดำริ	สำนักปลัด

แผนพัฒนาท้องถิ่น พ.ศ. ๒๕๖๖ – ๒๕๗๐ เทศบาลตำบลกุดกว้าง

-๑๒๖-

ที่	โครงการ	วัตถุประสงค์	เป้าหมาย (ผลผลิตของ โครงการ)	งบประมาณ					ตัวชี้วัด (KPI)	ผลที่คาดว่าจะได้รับ	หน่วยงาน รับผิดชอบ หลัก
				๒๕๖๖ (บาท)	๒๕๖๗ (บาท)	๒๕๖๘ (บาท)	๒๕๖๙ (บาท)	๒๕๗๐ (บาท)			
๖	โครงการ ๙๐ วัน ปลูกผักสวนครัว เพื่อสร้างความ มั่นคงทางอาหาร	เพื่อสร้างความมั่นคง ทางอาหารให้ระดับ ครัวเรือนและลด รายจ่ายในการ ดำรงชีวิตของ ประชาชน	ประชาชนตำบล กุดกว้างทั้ง ๒๑ หมู่บ้าน	๑๐๐,๐๐๐ (ทต.กุดกว้าง)	๑๐๐,๐๐๐ (ทต.กุดกว้าง)	๑๐๐,๐๐๐ (ทต.กุดกว้าง)	๑๐๐,๐๐๐ (ทต.กุดกว้าง)	๑๐๐,๐๐๐ (ทต.กุดกว้าง)	ประชาชนตำบล กุดกว้างได้รับ การสร้างความ มั่นคงทาง อาหารและลด รายจ่ายในการ ดำรงชีวิตของ ครัวเรือน	ประชาชน ตำบลกุดกว้าง มีการปลูกผัก สวนครัวเพื่อ สร้างความ มั่นคงทาง อาหาร	สำนักปลัด
๗	โครงการส่งเสริม เกษตรทฤษฎีใหม่	เพื่อส่งเสริมการ รวมกลุ่มให้เกิดความ เข้มแข็งมีความมั่นคง ทางอาหารอย่าง เพียงพอและยั่งยืน	ประชาชนตำบล กุดกว้างทั้ง ๒๑ หมู่บ้าน	๑๐๐,๐๐๐ (ทต.กุดกว้าง)	๑๐๐,๐๐๐ (ทต.กุดกว้าง)	๑๐๐,๐๐๐ (ทต.กุดกว้าง)	๑๐๐,๐๐๐ (ทต.กุดกว้าง)	๑๐๐,๐๐๐ (ทต.กุดกว้าง)	มีแปลงส่งเสริม เกษตรทฤษฎี ใหม่ที่เข้มแข็ง และยั่งยืน สามารถขยาย ผลในชุมชนได้	ลดรายจ่าย มี รายได้ ละมี อาหารไว้ บริโภคใน ครัวเรือน อย่างเพียงพอ	สำนักปลัด
๘	โครงการส่งเสริม การเรียนรู้เกษตร เศรษฐกิจพอเพียง	เพื่อให้มีความรู้ความ เข้าใจเกี่ยวกับหลัก ปรัชญาของเศรษฐกิจ พอเพียงและเพื่อเป็น แหล่งเรียนรู้ตามหลัก ปรัชญาของเศรษฐกิจ พอเพียง	ประชาชนตำบล กุดกว้างทั้ง ๒๑ หมู่บ้าน	๑๐๐,๐๐๐ (ทต.กุดกว้าง)	๑๐๐,๐๐๐ (ทต.กุดกว้าง)	๑๐๐,๐๐๐ (ทต.กุดกว้าง)	๑๐๐,๐๐๐ (ทต.กุดกว้าง)	๑๐๐,๐๐๐ (ทต.กุดกว้าง)	ประชาชนตำบล กุดกว้างมี ความรู้ความ เข้าใจหลัก ปรัชญา เศรษฐกิจ พอเพียงได้อย่าง ถูกต้อง	มีความรู้ความ เข้าใจและ สามารถ ปฏิบัติตาม หลักปรัชญา เศรษฐกิจ พอเพียง	สำนักปลัด

แผนพัฒนาท้องถิ่น พ.ศ. ๒๕๖๖ - ๒๕๗๐ เทศบาลตำบลกุตกว้าง

-๑๒๗-

ที่	โครงการ	วัตถุประสงค์	เป้าหมาย (ผลผลิตของ โครงการ)	งบประมาณ					ตัวชี้วัด (KPI)	ผลที่คาดว่าจะได้รับ	หน่วยงาน รับผิดชอบ หลัก
				๒๕๖๖ (บาท)	๒๕๖๗ (บาท)	๒๕๖๘ (บาท)	๒๕๖๙ (บาท)	๒๕๗๐ (บาท)			
๙	โครงการปลูกต้นไม้เฉลิมพระเกียรติสมเด็จพระนางเจ้าสุทิดา พัชรสุธาพิมลลักษณ พระบรมราชินี	เพื่อเฉลิมพระเกียรติถวายเป็นพระราชกุศลแด่สมเด็จพระนางเจ้าสุทิดา พัชรสุธาพิมลลักษณ พระบรมราชินี	ปลูกต้นไม้รอบที่สาธารณะประโยชน์ ตำบลกุตกว้าง จำนวน ๒,๐๐๐ ต้น	๑๐๐,๐๐๐ (ทต.กุตกว้าง)	๑๐๐,๐๐๐ (ทต.กุตกว้าง)	๑๐๐,๐๐๐ (ทต.กุตกว้าง)	๑๐๐,๐๐๐ (ทต.กุตกว้าง)	๑๐๐,๐๐๐ (ทต.กุตกว้าง)	ประชาชนได้ร่วมการปลูกต้นไม้รอบที่สาธารณะประโยชน์ จำนวน ๒,๐๐๐ ต้น เกิดจิตสำนึกรักป่าและความจงรักภักดีต่อสถาบันพระมหากษัตริย์	ประชาชนเกิดความจงรักภักดีต่อสถาบันพระมหากษัตริย์และประชาชนรู้จักและมีส่วนร่วมการอนุรักษ์ทรัพยากรธรรมชาติ	สำนักปลัด
๑๐	โครงการปลูกป่าสมุนไพรมชชนตำบลกุตกว้าง	เพื่อให้ประชาชนรู้จักและมีส่วนร่วมในการอนุรักษ์ทรัพยากรธรรมชาติด้วยการปลูกป่าสมุนไพรมช	ที่สาธารณะประโยชน์และแหล่งน้ำสาธารณะประโยชน์ ตำบลกุตกว้าง จำนวน ๑ แห่ง	๑๐๐,๐๐๐ (ทต.กุตกว้าง)	๑๐๐,๐๐๐ (ทต.กุตกว้าง)	๑๐๐,๐๐๐ (ทต.กุตกว้าง)	๑๐๐,๐๐๐ (ทต.กุตกว้าง)	๑๐๐,๐๐๐ (ทต.กุตกว้าง)	สาธารณะประโยชน์และแหล่งน้ำสาธารณะประโยชน์ได้รับการอนุรักษ์ทรัพยากรธรรมชาติและประชาชนได้รับ การอนุรักษ์ทรัพยากรธรรมชาติและมีส่วนร่วมจากสมุนไพรมช	ประชาชนรู้จักและมีส่วนร่วมการอนุรักษ์ทรัพยากรธรรมชาติและสามารถใช้ประโยชน์จากสมุนไพรมช	สำนักปลัด

แผนพัฒนาท้องถิ่น พ.ศ. ๒๕๖๖ - ๒๕๗๐ เทศบาลตำบลกุตกว้าง

-๑๒๘-

ที่	โครงการ	วัตถุประสงค์	เป้าหมาย (ผลผลิตของ โครงการ)	งบประมาณ					ตัวชี้วัด (KPI)	ผลที่คาดว่าจะได้รับ	หน่วยงาน รับผิดชอบ หลัก
				๒๕๖๖ (บาท)	๒๕๖๗ (บาท)	๒๕๖๘ (บาท)	๒๕๖๙ (บาท)	๒๕๗๐ (บาท)			
๑๑	โครงการปลูกต้นไม้เฉลิมพระเกียรติถวายเป็นพระราชกุศลแด่พระบาทสมเด็จพระปรเมนทรมหาอานันทมหิดลราชกุมาร ๖๐ พรรษา	เพื่อเฉลิมพระเกียรติถวายเป็นพระราชกุศลแด่พระบาทสมเด็จพระปรเมนทรมหาอานันทมหิดลราชกุมาร ๖๐ พรรษา	ปลูกต้นไม้รอบที่สาธารณะประโยชน์ตำบลกุตกว้าง จำนวน ๒,๐๐๐ ต้น	๑๐๐,๐๐๐ (ทต.กุตกว้าง)	๑๐๐,๐๐๐ (ทต.กุตกว้าง)	๑๐๐,๐๐๐ (ทต.กุตกว้าง)	๑๐๐,๐๐๐ (ทต.กุตกว้าง)	๑๐๐,๐๐๐ (ทต.กุตกว้าง)	ประชาชนได้ร่วมการปลูกต้นไม้รอบที่สาธารณะประโยชน์ จำนวน ๒,๐๐๐ ต้น เกิดจิตสำนึก รักป่า และความจงรักภักดีต่อสถาบันพระมหากษัตริย์	ประชาชนเกิดความจงรักภักดีต่อสถาบันพระมหากษัตริย์และประชาชนรู้จักและมีส่วนร่วมการอนุรักษ์ธรรมชาติและวัฒนธรรมชาติ	สำนักปลัด
๑๒	โครงการส่งเสริมอาชีพการปลูกส้มโอตำบลกุตกว้าง	๑. เพื่อส่งเสริมการประกอบอาชีพเกษตรกรมีรายได้เพิ่มขึ้น ๒. เพื่อเป็นแหล่งเรียนรู้ในพื้นที่ตำบลกุตกว้าง	กลุ่มปลูกส้มโอบ้านโนนตู หมู่ที่ ๕ จำนวน ๕๐ ไร่	๒๐๐,๐๐๐ (ทต.กุตกว้าง)	๒๐๐,๐๐๐ (ทต.กุตกว้าง)	๒๐๐,๐๐๐ (ทต.กุตกว้าง)	๒๐๐,๐๐๐ (ทต.กุตกว้าง)	๒๐๐,๐๐๐ (ทต.กุตกว้าง)	กลุ่มปลูกส้มโอบ้านโนนตู หมู่ที่ ๕ ได้รับการพัฒนา และพื้นที่สาธารณะได้รับการอนุรักษ์ฟื้นฟู จำนวน ๕๐ ไร่	๑. เกษตรกรมีรายได้เพิ่มขึ้น ๒. ตำบลกุตกว้างมีแหล่งเรียนรู้ในพื้นที่ตำบลกุตกว้าง	สำนักปลัด
รวม ๑๒ โครงการ				๑,๒๕๐,๐๐๐	๑,๒๕๐,๐๐๐	๑,๒๕๐,๐๐๐	๑,๒๕๐,๐๐๐	๑,๒๕๐,๐๐๐			

๒.๒ แผนงานสร้างความเข้มแข็งของชุมชน

ที่	โครงการ	วัตถุประสงค์	เป้าหมาย (ผลผลิตของโครงการ)	งบประมาณ					ตัวชี้วัด (KPI)	ผลที่คาดว่าจะได้รับ	หน่วยงาน รับผิดชอบ หลัก
				๒๕๖๖ (บาท)	๒๕๖๗ (บาท)	๒๕๖๘ (บาท)	๒๕๖๙ (บาท)	๒๕๗๐ (บาท)			
๑๓	โครงการให้ความรู้ ในการจัดตั้งกองทุน สวัสดิการชุมชน ในเขตตำบลกุตุกวาง	เพื่อให้ประชาชนมี ความรู้ความเข้าใจใน การจัดกองทุนสวัสดิการ ชุมชน	ประชาชนทั่วไป และผู้นำชุมชนใน เขตตำบลกุตุกวาง จำนวน ๘๐ คน	๔๐,๐๐๐ (ทต.กุตุกวาง)	๔๐,๐๐๐ (ทต.กุตุกวาง)	๔๐,๐๐๐ (ทต.กุตุกวาง)	๔๐,๐๐๐ (ทต.กุตุกวาง)	๔๐,๐๐๐ (ทต.กุตุกวาง)	ประชาชนทั้ง ๘๐ มีความรู้ความ เข้าใจในการจัด กองทุนสวัสดิการ ชุมชน	ประชาชนในเขต ตำบลกุตุกวาง มีความรู้ความ เข้าใจในการ จัดกองทุน สวัสดิการชุมชน	สำนักปลัด
รวม ๑ โครงการ				๔๐,๐๐๐	๔๐,๐๐๐	๔๐,๐๐๐	๔๐,๐๐๐	๔๐,๐๐๐			

ก. ยุทธศาสตร์จังหวัดขอนแก่นที่ ๒ การพัฒนาคุณภาพคนและสังคมที่มีคุณภาพ และยุทธศาสตร์จังหวัดขอนแก่นที่ ๔ การเสริมสร้างความมั่นคง และความปลอดภัยในชีวิต และทรัพย์สิน

ข. ยุทธศาสตร์การพัฒนาขององค์กรปกครองส่วนท้องถิ่นในเขตจังหวัดขอนแก่นที่ ๓ การพัฒนาศักยภาพพลเมือง และยุทธศาสตร์ ที่ ๘ การพัฒนาการบริหารภาครัฐ

๓. ยุทธศาสตร์การพัฒนาด้านคุณภาพชีวิต สังคม และการบริหารจัดการ

๓.๑ แผนงานบริหารงานทั่วไป

ที่	โครงการ	วัตถุประสงค์	เป้าหมาย (ผลผลิตของโครงการ)	งบประมาณ					ตัวชี้วัด (KPI)	ผลที่คาดว่าจะได้รับ	หน่วยงาน รับผิดชอบ หลัก
				๒๕๖๖ (บาท)	๒๕๖๗ (บาท)	๒๕๖๘ (บาท)	๒๕๖๙ (บาท)	๒๕๗๐ (บาท)			
๑	โครงการพัฒนาและเพิ่มประสิทธิภาพเสริมสร้างการปฏิบัติงานของบุคลากรในองค์กร	เพื่อเป็นการพัฒนาและเพิ่มประสิทธิภาพเสริมสร้างการปฏิบัติงาน	ผู้บริหารท้องถิ่น สมาชิกสภาท้องถิ่น พนักงานเทศบาล และพนักงานจ้าง ลูกจ้างทุกประเภท จำนวน ๗๐ คน	๖๐,๐๐๐ (ทต.กุฎกวาง)	๖๐,๐๐๐ (ทต.กุฎกวาง)	๖๐,๐๐๐ (ทต.กุฎกวาง)	๖๐,๐๐๐ (ทต.กุฎกวาง)	๖๐,๐๐๐ (ทต.กุฎกวาง)	บุคลากร จำนวน ๗๐ คน ได้รับการพัฒนาประสิทธิภาพ	ได้รับการพัฒนาและเพิ่มประสิทธิภาพการปฏิบัติงาน	สำนักปลัด
๒	โครงการส่งเสริมคุณธรรมและจริยธรรม	เพื่อเสริมสร้าง รักษา ขนบธรรมเนียมประเพณี อันดีงาม และปลูกฝัง คุณธรรมอันดีงามให้กับบุคลากรในองค์กร	ผู้บริหารท้องถิ่น สมาชิกสภาท้องถิ่น พนักงานเทศบาล และพนักงานจ้าง ลูกจ้างทุกประเภท จำนวน ๗๐ คน	๕๐,๐๐๐ (ทต.กุฎกวาง)	๕๐,๐๐๐ (ทต.กุฎกวาง)	๕๐,๐๐๐ (ทต.กุฎกวาง)	๕๐,๐๐๐ (ทต.กุฎกวาง)	๕๐,๐๐๐ (ทต.กุฎกวาง)	บุคลากร จำนวน ๗๐ คน ได้รับ การส่งเสริมคุณธรรมและจริยธรรม	ได้รับการพัฒนาและเพิ่มประสิทธิภาพด้านคุณธรรมและจริยธรรมในการปฏิบัติงาน	สำนักปลัด
๓	โครงการอุดหนุนจัดงานรัฐพิธีอำเภอหนองเรือ	เพื่อเป็นการถวายความจงรักภักดีต่อสถาบันพระมหากษัตริย์	ประชาชนในพื้นที่อำเภอหนองเรือ (ที่ทำการปกครองอำเภอหนองเรือ จำนวน ๑ แห่ง)	๑๐,๐๐๐ (ทต.กุฎกวาง)	๑๐,๐๐๐ (ทต.กุฎกวาง)	๑๐,๐๐๐ (ทต.กุฎกวาง)	๑๐,๐๐๐ (ทต.กุฎกวาง)	๑๐,๐๐๐ (ทต.กุฎกวาง)	ประชาชนได้ร่วมถวายความจงรักภักดีต่อสถาบันพระมหากษัตริย์	ได้เทิดทูนสถาบันพระมหากษัตริย์	สำนักปลัด

แผนพัฒนาท้องถิ่น พ.ศ. ๒๕๖๖ – ๒๕๗๐ เทศบาลตำบลกุดกว้าง

-๑๓๑-

ที่	โครงการ	วัตถุประสงค์	เป้าหมาย (ผลผลิตของโครงการ)	งบประมาณ					ตัวชี้วัด (KPI)	ผลที่คาดว่าจะได้รับ	หน่วยงาน รับผิดชอบ หลัก
				๒๕๖๖ (บาท)	๒๕๖๗ (บาท)	๒๕๖๘ (บาท)	๒๕๖๙ (บาท)	๒๕๗๐ (บาท)			
๔	โครงการอบรมความรู้เกี่ยวกับกฎหมายเบื้องต้นให้แก่ประชาชน	เพื่อให้ความรู้เกี่ยวกับกฎหมายแก่ประชาชนในเขตเทศบาลตำบลกุดกว้าง	นำความรู้ที่ได้รับจากการอบรมไปใช้ในชีวิตรประจำวันและนำความรู้ไปเผยแพร่ให้แก่บุคคลในครอบครัวและประชาชนให้แก่ชุมชนของตนต่อไป จำนวน ๑๐๐ คน	๕๐,๐๐๐ (ทต.กุดกว้าง)	๕๐,๐๐๐ (ทต.กุดกว้าง)	๕๐,๐๐๐ (ทต.กุดกว้าง)	๕๐,๐๐๐ (ทต.กุดกว้าง)	๕๐,๐๐๐ (ทต.กุดกว้าง)	รับรู้ปัญหาและสาเหตุรวมทั้งแนวทางการแก้ไขปัญหาการทุจริต จำนวน ๑๐๐ คน	มีความรู้เกี่ยวกับกฎหมายที่เกี่ยวข้อง	สำนักปลัด
๕	โครงการอบรมให้ความรู้ด้านระเบียบกฎหมายท้องถิ่น ผู้บริหารและสมาชิกสภาเทศบาลตำบลกุดกว้าง	เพื่อให้ผู้บริหาร สมาชิกสภาเทศบาลตำบลกุดกว้าง และพนักงานเทศบาลเพิ่มพูนความรู้ความเข้าใจเกี่ยวกับข้อบังคับการประชุมสภาท้องถิ่น, การยื่นบัญชีแสดงรายการทรัพย์สินและหนี้สิน และกฎหมายประกอบรัฐธรรมนูญว่าด้วยการป้องกันและปราบปรามการทุจริต	ผู้บริหาร สมาชิกสภาท้องถิ่น เทศบาลตำบลกุดกว้าง และพนักงานเทศบาล จำนวน ๑๐๐ คน	๕๐,๐๐๐ (ทต.กุดกว้าง)	๕๐,๐๐๐ (ทต.กุดกว้าง)	๕๐,๐๐๐ (ทต.กุดกว้าง)	๕๐,๐๐๐ (ทต.กุดกว้าง)	๕๐,๐๐๐ (ทต.กุดกว้าง)	ความรู้ความเข้าใจในกฎหมายท้องถิ่นและกฎหมายประกอบรัฐธรรมนูญว่าด้วยการป้องกันและปราบปรามการทุจริต จำนวน ๑๐๐ คน	ผู้บริหาร สมาชิกสภาเทศบาลและพนักงานเทศบาลมีความรู้ความเข้าใจในกฎหมายท้องถิ่นและกฎหมายประกอบรัฐธรรมนูญว่าด้วยการป้องกันและปราบปรามการทุจริต	สำนักปลัด

แผนพัฒนาท้องถิ่น พ.ศ. ๒๕๖๖ – ๒๕๗๐ เทศบาลตำบลกุตกว้าง

-๑๓๒-

ที่	โครงการ	วัตถุประสงค์	เป้าหมาย (ผลผลิตของโครงการ)	งบประมาณ					ตัวชี้วัด (KPI)	ผลที่คาดว่าจะได้รับ	หน่วยงาน รับผิดชอบ หลัก
				๒๕๖๖ (บาท)	๒๕๖๗ (บาท)	๒๕๖๘ (บาท)	๒๕๖๙ (บาท)	๒๕๗๐ (บาท)			
๖	โครงการสนับสนุนกระบวนการจัดทำแผนชุมชนแบบบูรณาการเพื่อจัดทำแผนพัฒนาท้องถิ่นตำบลกุตกว้าง	เพื่อเป็นการระดมความคิดเห็นจากทุกฝ่ายในการแก้ไขปัญหาใช้เป็นฐานข้อมูลในการจัดทำแผนพัฒนาท้องถิ่นตำบลกุตกว้าง	แกนนำแผนชุมชนในตำบลกุตกว้าง ผู้นำหมู่บ้าน คณะกรรมการต่างๆ ที่สำคัญ ฯลฯ ทั้ง ๒๑ หมู่บ้าน	๖๐,๐๐๐ (ทต.กุตกว้าง)	๖๐,๐๐๐ (ทต.กุตกว้าง)	๖๐,๐๐๐ (ทต.กุตกว้าง)	๖๐,๐๐๐ (ทต.กุตกว้าง)	๖๐,๐๐๐ (ทต.กุตกว้าง)	ระดับความสำเร็จของผู้นำชุมชน ผู้นำหมู่บ้าน คณะกรรมการต่างๆ ทั้ง ๒๑ หมู่บ้าน ร่วมระดมความคิดเห็น	จัดทำโครงการ/กิจกรรม สอดคล้องตามสภาพความต้องการที่แท้จริง	สำนักปลัด
	โครงการจัดเวทีประชาคมหมู่บ้านตำบล เพื่อจัดทำแผนพัฒนาท้องถิ่นตำบลกุตกว้าง	เพื่อให้ประชาชนได้มีส่วนร่วมในการกำหนดทิศทางการพัฒนา และสามารถตอบสนองความต้องการของประชาชนได้อย่างมีประสิทธิภาพ	ประชาชน ผู้นำหมู่บ้าน คณะกรรมการต่างๆ ที่สำคัญ ฯลฯ ทั้ง ๒๑ หมู่บ้าน	๖๐,๐๐๐ (ทต.กุตกว้าง)	๖๐,๐๐๐ (ทต.กุตกว้าง)	๖๐,๐๐๐ (ทต.กุตกว้าง)	๖๐,๐๐๐ (ทต.กุตกว้าง)	๖๐,๐๐๐ (ทต.กุตกว้าง)	ประชาชน ผู้นำหมู่บ้าน คณะกรรมการต่างๆ ได้ร่วมระดมความเห็น	มีแผนพัฒนาท้องถิ่นใช้เป็นแนวทางในการบริหารอย่างมีประสิทธิภาพ ประสิทธิภาพ และเป้าหมายที่ชัดเจน	สำนักปลัด
๗	โครงการเลือกตั้งสมาชิกท้องถิ่นและผู้บริหารท้องถิ่นของเทศบาลตำบลกุตกว้าง	เพื่อให้มาซึ่งสมาชิกท้องถิ่นและผู้บริหารท้องถิ่น ของเทศบาลตำบลกุตกว้าง	เลือกตั้งสมาชิกท้องถิ่นและผู้บริหารท้องถิ่นของเทศบาลตำบลกุตกว้าง จำนวน ๑ แห่ง	๕,๐๐๐ (ทต.กุตกว้าง)	๕,๐๐๐ (ทต.กุตกว้าง)	๕,๐๐๐ (ทต.กุตกว้าง)	๕,๐๐๐ (ทต.กุตกว้าง)	๕,๐๐๐ (ทต.กุตกว้าง)	ร้อยละการเลือกตั้งสมาชิกท้องถิ่นและผู้บริหารท้องถิ่นของเทศบาลตำบลกุตกว้าง จำนวน ๑ แห่ง	ได้สมาชิกท้องถิ่นและผู้บริหารท้องถิ่นของเทศบาลตำบลกุตกว้าง	สำนักปลัด
รวม ๗ โครงการ				๓๔๕,๐๐๐	๓๔๕,๐๐๐	๓๔๕,๐๐๐	๓๔๕,๐๐๐	๓๔๕,๐๐๐			

๓.๒ แผนงานรักษาความสงบภายใน

ที่	โครงการ	วัตถุประสงค์	เป้าหมาย (ผลผลิตของโครงการ)	งบประมาณ					ตัวชี้วัด (KPI)	ผลที่คาดว่าจะได้รับ	หน่วยงาน รับผิดชอบ หลัก
				๒๕๖๖ (บาท)	๒๕๖๗ (บาท)	๒๕๖๘ (บาท)	๒๕๖๙ (บาท)	๒๕๗๐ (บาท)			
๑	โครงการอบรม การป้องกันและ ระงับอัคคีภัยใน ตำบลกุตกว้าง	เพื่อดำเนินการ ป้องกันและลดความ เสียหายที่เกิดจาก อัคคีภัยในตำบล กุตกว้าง	จ่ายเป็นค่าใช้จ่ายใน การดำเนินงานตาม โครงการ เช่น ค่า วิทยากร ค่าอาหารว่าง และเครื่องดื่ม ค่าอาหาร ค่าป้าย ค่า วัสดุอุปกรณ์ในการ ฝึกอบรม ฯลฯ จำนวน ๑๐๐ คน	๓๐,๐๐๐ (ทต.กุตกว้าง)	๓๐,๐๐๐ (ทต.กุตกว้าง)	๓๐,๐๐๐ (ทต.กุตกว้าง)	๓๐,๐๐๐ (ทต.กุตกว้าง)	๓๐,๐๐๐ (ทต.กุตกว้าง)	ผู้นำชุมชนตำบล กุตกว้าง/ ประชาชน/ อาสาสมัคร/อป พร. ทั้ง ๑๐๐ คน ได้รับการพัฒนา	ประชาชนมี ความรู้สามารถ ช่วยเหลือ ตัวเองขณะเกิด อัคคีภัย รู้จัก ป้องกันและ สามารถลด ผลกระทบ ที่อาจเกิด ขึ้นกับชุมชนได้	สำนักปลัด
๒	โครงการป้องกัน อุบัติเหตุช่วง เทศกาลต่างๆ	เพื่อป้องกันและลด อุบัติเหตุทางถนน ช่วงเทศกาลต่างๆ ตั้งจุดตรวจ/จุด บริการประชาชน ที่ใช้รถใช้ถนนในการ สัญจร ไป-มา เช่น เทศกาลปีใหม่ / สงกรานต์	ผู้นำชุมชนตำบลกุ ตกว้าง/อาสาสมัคร / อปพร. จ่าย เป็น ค่าใช้จ่ายในการ ดำเนินงานตาม โครงการ เช่น ค่าเบี้ย เลี้ยง วัสดุอุปกรณ์/ ป้ายโครงการฯ ฯลฯ	๑๐๐,๐๐๐ (ทต.กุตกว้าง)	๑๐๐,๐๐๐ (ทต.กุตกว้าง)	๑๐๐,๐๐๐ (ทต.กุตกว้าง)	๑๐๐,๐๐๐ (ทต.กุตกว้าง)	๑๐๐,๐๐๐ (ทต.กุตกว้าง)	ผู้นำชุมชนตำบล กุตกว้าง/ ประชาชน/ อาสาสมัคร/ อปพร. ทั้ง ๑๐๐ คน ได้เข้าร่วม กิจกรรม	ประชาชนมี ความปลอดภัย ในชีวิตและ ทรัพย์สิน	สำนักปลัด
๓	โครงการอบรม ให้ความรู้ในการ ป้องกันเด็กจมน้ำ	เพื่ออบรมให้ความรู้ แก่ประชาชนตำบล กุตกว้าง ในการ ป้องกันเด็กจมน้ำ	อบรมให้ความรู้แก่ ประชาชนในตำบล กุตกว้าง จำนวน ๑๐๐ คน	๓๐,๐๐๐ (ทต.กุตกว้าง)	๓๐,๐๐๐ (ทต.กุตกว้าง)	๓๐,๐๐๐ (ทต.กุตกว้าง)	๓๐,๐๐๐ (ทต.กุตกว้าง)	๓๐,๐๐๐ (ทต.กุตกว้าง)	ประชาชนในตำบล กุตกว้าง จำนวน ๑๐๐ คน ได้รับ การอบรม	ประชาชนมี ความรู้และ ความเข้าใจใน การป้องกันและ ช่วยเหลือเด็ก จมน้ำ	สำนักปลัด

แผนพัฒนาท้องถิ่น พ.ศ. ๒๕๖๖ – ๒๕๗๐ เทศบาลตำบลกุตกว้าง

-๑๓๔-

ที่	โครงการ	วัตถุประสงค์	เป้าหมาย (ผลผลิตของโครงการ)	งบประมาณ					ตัวชี้วัด (KPI)	ผลที่คาดว่าจะได้รับ	หน่วยงาน รับผิดชอบ หลัก
				๒๕๖๖ (บาท)	๒๕๖๗ (บาท)	๒๕๖๘ (บาท)	๒๕๖๙ (บาท)	๒๕๗๐ (บาท)			
๔	โครงการจัดกิจกรรม วันอาสาสมัคร ป้องกันภัยฝ่าย พลเรือน (๒๒ มีนาคม)	เพื่อปฏิญาณตน สร้างจิตสำนึกและ เป็นขวัญกำลังใจ และส่งเสริมการทำ กิจกรรมบำเพ็ญ ประโยชน์ร่วมกัน	อาสาสมัครป้องกันภัย ฝ่ายพลเรือน สังกัดศูนย์ อปพร. ทต.กุตกว้าง ค่า ดำเนินงานตามโครงการ เช่น ค่าอาหาร ค่าอาหารว่างและ เครื่องดื่ม ป้าย โครงการฯ ฯลฯ	๓๐,๐๐๐ (ทต.กุตกว้าง)	๓๐,๐๐๐ (ทต.กุตกว้าง)	๓๐,๐๐๐ (ทต.กุตกว้าง)	๓๐,๐๐๐ (ทต.กุตกว้าง)	๓๐,๐๐๐ (ทต.กุตกว้าง)	อปพร. ทั้ง ๑๐๐ คน ได้ร่วมทำ กิจกรรม	อปพร. มีขวัญ กำลังใจและ ตระหนักในบทบาท หน้าที่เพื่อช่วยเหลือ สังคมและชุมชน	สำนักปลัด
๕	โครงการสร้างความ ปรองดองสมานฉันท์ ปกป้องสถาบัน เทศบาลตำบล กุตกว้าง	เพื่อเสริมสร้างความ ปรองดองสมานฉันท์ ของคนในชุมชน เกิดความรักและหวง แหน ปกป้อง จงรักภักดีต่อสถาบัน ชาติ ศาสนาและ พระมหากษัตริย์	- ผู้นำชุมชนประชาชน ในตำบลกุตกว้าง นักเรียน ทหาร ตำรวจ - เป็นค่าใช้จ่ายในการ ดำเนินงานตามโครงการ เช่น ค่าสัมมนาคุณ วิทยากร/อาหาร/อาหาร ว่าง/ วัสดุอุปกรณ์/ป้าย โครงการฯ ฯลฯ	๑๐๐,๐๐๐ (ทต.กุตกว้าง)	๑๐๐,๐๐๐ (ทต.กุตกว้าง)	๑๐๐,๐๐๐ (ทต.กุตกว้าง)	๑๐๐,๐๐๐ (ทต.กุตกว้าง)	๑๐๐,๐๐๐ (ทต.กุตกว้าง)	ผู้นำชุมชน ประชาชนใน ตำบลกุตกว้าง นักเรียน ทหาร ตำรวจ จำนวน ๕๐๐ คน	ประชาชนทุกหมู่ เหล่าและหน่วยงาน ทั้งในและนอกพื้นที่ เกิดการมีส่วนร่วมใน การสร้างควม สมานฉันท์ปรองดอง มีความจงรักภักดี มี ความรัก ความหวง แหนมีความสำนึกใน พระมหากษัตริย์คุณ ในสมเด็จพระ เจ้าอยู่หัว	สำนักปลัด
๖	โครงการฝึกอบรม อาสาสมัครป้องกัน ภัยฝ่ายพลเรือน (อปพร.) (หลักสูตรทบทวน)	เพื่อทบทวนความรู้ อาสาสมัครป้องกัน ภัยฝ่ายพลเรือ (อปพร.) ในตำบลกุ ตกว้าง	- อปพร.เทศบาลตำบล กุตกว้าง	๒๐๐,๐๐๐ (ทต.กุตกว้าง)	๒๐๐,๐๐๐ (ทต.กุตกว้าง)	๒๐๐,๐๐๐ (ทต.กุตกว้าง)	๒๐๐,๐๐๐ (ทต.กุตกว้าง)	๒๐๐,๐๐๐ (ทต.กุตกว้าง)	อปพร. เทศบาลตำบล กุตกว้าง จำนวน ๑๐๐ คน	อปพร.ในสังกัดศูนย์ อปพร. ทต.กุตกว้าง ได้ทบทวนความรู้ และทักษะการ ปฏิบัติงานช่วยเหลือ ทางราชการ	สำนักปลัด

แผนพัฒนาท้องถิ่น พ.ศ. ๒๕๖๖ – ๒๕๗๐ เทศบาลตำบลกุดกว้าง

-๑๓๕-

ที่	โครงการ	วัตถุประสงค์	เป้าหมาย (ผลผลิตของโครงการ)	งบประมาณ					ตัวชี้วัด (KPI)	ผลที่คาดว่าจะได้รับ	หน่วยงาน รับผิดชอบ หลัก
				๒๕๖๖ (บาท)	๒๕๖๗ (บาท)	๒๕๖๘ (บาท)	๒๕๖๙ (บาท)	๒๕๗๐ (บาท)			
๗	โครงการป้องกันและแก้ไขปัญหา ยาเสพติด	เพื่อป้องกันและแก้ไขปัญหายาเสพติดในชุมชนตำบลกุดกว้างทั้ง ๒๑ หมู่บ้าน	ส่งเสริมสนับสนุนหน่วยเฉพาะกิจในระดับตำบลในการออกตรวจการณและเฝ้าระวังยาเสพติดในพื้นที่ตำบลกุดกว้าง	๑๐๐,๐๐๐ (ทต.กุดกว้าง)	๑๐๐,๐๐๐ (ทต.กุดกว้าง)	๑๐๐,๐๐๐ (ทต.กุดกว้าง)	๑๐๐,๐๐๐ (ทต.กุดกว้าง)	๑๐๐,๐๐๐ (ทต.กุดกว้าง)	- อปพร./อาสาสมัครฯ/ผู้นำชุมชนร่วมกับหน้าที่ตำรวจ	ประชาชนเกิดความปลอดภัยจากยาเสพติด และลดปัญหาการแพร่ระบาดของยาเสพติดในตำบลกุดกว้าง	สำนักปลัด
๘	โครงการอบรมให้ความรู้ในการป้องกันและแก้ไขปัญหาภัยธรรมชาติ	เพื่ออบรมให้ความรู้แก่ประชาชนในตำบลกุดกว้างในการป้องกันและแก้ไข้ปัญหาที่เกิดขึ้นจากภัยพิบัติต่างๆ เช่น อัคคีภัย วาตภัย อุทกภัย ฯลฯ	- ประชาชนในตำบลกุดกว้าง - ค่าดำเนินงานตามโครงการ เช่น ค่าอาหาร ค่าอาหารว่างและเครื่องดื่ม ป้ายโครงการฯ ฯลฯ	๓๐,๐๐๐ (ทต.กุดกว้าง)	๓๐,๐๐๐ (ทต.กุดกว้าง)	๓๐,๐๐๐ (ทต.กุดกว้าง)	๓๐,๐๐๐ (ทต.กุดกว้าง)	๓๐,๐๐๐ (ทต.กุดกว้าง)	ประชาชนในตำบลกุดกว้าง	ประชาชนมีความรู้และเข้าใจในการป้องกันภัยพิบัติต่างๆ	สำนักปลัด
๙	โครงการประชุมคณะกรรมการประสานงานศูนย์อปพร./เจ้าหน้าที่ประจำศูนย์ อปพร./สมาชิก อปพร.เทศบาลตำบลกุดกว้าง	เพื่อประชุมสรุปผลการดำเนินงานของกิจการ อปพร./คัดเลือกแต่งตั้งคณะกรรมการประสานงานศูนย์ อปพร.เทศบาลตำบลกุดกว้าง	- อปพร.ในสังกัดศูนย์ อปพร.เทศบาลตำบลกุดกว้าง - ค่าดำเนินงานตามโครงการ เช่น ค่าอาหาร ค่าอาหารว่างและเครื่องดื่ม ป้ายโครงการฯ ฯลฯ	๑๐,๐๐๐ (ทต.กุดกว้าง)	๑๐,๐๐๐ (ทต.กุดกว้าง)	๑๐,๐๐๐ (ทต.กุดกว้าง)	๑๐,๐๐๐ (ทต.กุดกว้าง)	๑๐,๐๐๐ (ทต.กุดกว้าง)	อปพร.ในสังกัดศูนย์ อปพร.เทศบาลตำบลกุดกว้าง จำนวน ๑๐๐ คน	อปพร.เทศบาลตำบลกุดกว้าง มีความเข้าใจในบทบาทหน้าที่และปัญหาอุปสรรคต่างๆในการปฏิบัติงาน	สำนักปลัด

แผนพัฒนาท้องถิ่น พ.ศ. ๒๕๖๖ – ๒๕๗๐ เทศบาลตำบลกุตกว้าง

-๑๓๖-

ที่	โครงการ	วัตถุประสงค์	เป้าหมาย (ผลผลิตของโครงการ)	งบประมาณ					ตัวชี้วัด (KPI)	ผลที่คาดว่าจะได้รับ	หน่วยงาน รับผิดชอบ หลัก
				๒๕๖๖ (บาท)	๒๕๖๗ (บาท)	๒๕๖๘ (บาท)	๒๕๖๙ (บาท)	๒๕๗๐ (บาท)			
๑๐	โครงการฝึกอบรม ชุดปฏิบัติการจิต อาสาภัยพิบัติตำบล กุตกว้าง	๑.เพื่อเสริมสร้าง ศักยภาพและความ เข้มแข็งให้บุคลากร สามารถปฏิบัติ หน้าที่ช่วยเหลือ เจ้าหน้าที่ในการ ป้องกันและบรรเทา สาธารณภัยได้อย่าง มีประสิทธิภาพ ๒.เพื่อสนับสนุนให้ อาสาพระราชทาน ในระดับพื้นที่ให้มี ความเข้มแข็งและ ทักษะความรู้ความ ชำนาญในการ จัดการเสี่ยงภัยให้ ประชาชนมีความ ปลอดภัยในชีวิต และทรัพย์สิน	-ผู้นำชุมชน ประชาชน ภาคเอกชนข้าราชการ จิตอาสาพระราชทานฯ เจ้าหน้าที่ที่เกี่ยวข้อง ในพื้นที่ตำบลกุตกว้าง จำนวน ๕๐ คน	๒๐๐,๐๐๐ (ทต.กุตกว้าง)	๒๐๐,๐๐๐ (ทต.กุตกว้าง)	๒๐๐,๐๐๐ (ทต.กุตกว้าง)	๒๐๐,๐๐๐ (ทต.กุตกว้าง)	๒๐๐,๐๐๐ (ทต.กุตกว้าง)	ผู้นำชุมชน ประชาชน ภาคเอกชน ข้าราชการ จิตอาสา พระราชทานฯ เจ้าหน้าที่ที่ เกี่ยวข้อง ทั้ง ๕๐ คน ได้รับ การพัฒนา	ผู้นำชุมชน ประชาชน ภาคเอกชนข้าราชการ จิตอาสาพระราชทาน ฯ เจ้าหน้าที่ที่ เกี่ยวข้อง มีความรู้ สามารถการบริหาร จัดการสาธารณภัย ในพื้นที่เกิดเหตุที่มี รูปแบบและมาตรฐาน เดียวกัน	สำนักปลัด
๑๑	โครงการอุดหนุน การอบรม อาสาสมัคร สมาชิกแจ้งข่าว อาชญากรรม และยาเสพติด	เพื่อสร้างอาสาสมัคร และสร้างความ เข้าใจ ในการสังเกต ตำหนิผู้ร้าย	อุดหนุนสถานีตำรวจ ภูธรหนองเรือ จำนวน ๑ แห่ง	๓๐,๐๐๐ (ทต.กุตกว้าง)	๓๐,๐๐๐ (ทต.กุตกว้าง)	๓๐,๐๐๐ (ทต.กุตกว้าง)	๓๐,๐๐๐ (ทต.กุตกว้าง)	๓๐,๐๐๐ (ทต.กุตกว้าง)	อาสาสมัคร สามารถ สังเกตตำหนิ ผู้ร้ายได้	ประชาชน มีความปลอดภัย ในชีวิตและทรัพย์สิน	สำนักปลัด

แผนพัฒนาท้องถิ่น พ.ศ. ๒๕๖๖ - ๒๕๗๐ เทศบาลตำบลกุตกว้าง

-๑๓๗-

ที่	โครงการ	วัตถุประสงค์	เป้าหมาย (ผลผลิตของโครงการ)	งบประมาณ					ตัวชี้วัด (KPI)	ผลที่คาดว่าจะได้รับ	หน่วยงาน รับผิดชอบ หลัก
				๒๕๖๖ (บาท)	๒๕๖๗ (บาท)	๒๕๖๘ (บาท)	๒๕๖๙ (บาท)	๒๕๗๐ (บาท)			
๑๒	โครงการอุดหนุน รู้ทันภัยใกล้ตัว	เพื่อส่งเสริมให้ประชาชน ในหมู่บ้านหรือชุมชน ตระหนักถึงภัยรูปแบบ ต่างๆในปัจจุบัน	อุดหนุนสถานีตำรวจ ภูธรหนองเรือ จำนวน ๑ แห่ง	๒๐,๐๐๐ (ทต.กุตกว้าง)	๒๐,๐๐๐ (ทต.กุตกว้าง)	๒๐,๐๐๐ (ทต.กุตกว้าง)	๒๐,๐๐๐ (ทต.กุตกว้าง)	๒๐,๐๐๐ (ทต.กุตกว้าง)	ร้อยละ ๙๐ ประชาชนสามารถ รู้ทันภัยสามารถ ป้องกันตนเองจาก ภัยที่อาจเกิดขึ้นได้	ประชาชนได้รับ ความรู้ในการ ป้องกัน อาชญากรรม	สำนักปลัด
๑๓	โครงการอุดหนุน อาสาจราจร	เพื่อปลูกฝังให้บุคลากร ในสถานศึกษา มี จิตสำนึกในการรักษา กฎหมายจราจร	อุดหนุนสถานีตำรวจ ภูธรหนองเรือ จำนวน ๑ แห่ง	๒๐,๐๐๐ (ทต.กุตกว้าง)	๒๐,๐๐๐ (ทต.กุตกว้าง)	๒๐,๐๐๐ (ทต.กุตกว้าง)	๒๐,๐๐๐ (ทต.กุตกว้าง)	๒๐,๐๐๐ (ทต.กุตกว้าง)	ร้อยละ ๙๕ นักเรียน นักศึกษา สามารถ ใช้รถ ใช้ถนนได้ อย่างปลอดภัย	นักเรียน นักศึกษา ปฏิบัติตามได้ถูก กฎจราจรเกิด ความปลอดภัย	สำนักปลัด
๑๔	โครงการอุดหนุน การป้องกันและ แก้ไขปัญหา ยาเสพติดอำเภอ หนองเรือ	เพื่อป้องกันปัญหา ยาเสพติดไม่ให้ กลับมาระบาด	ประชาชนในพื้นที่ อำเภอหนองเรือ (ที่ทำ การอุดหนุนที่ทำการ ปกครองหนองเรือ จำนวน ๑ แห่ง)	๓๐,๐๐๐ (ทต.กุตกว้าง)	๓๐,๐๐๐ (ทต.กุตกว้าง)	๓๐,๐๐๐ (ทต.กุตกว้าง)	๓๐,๐๐๐ (ทต.กุตกว้าง)	๓๐,๐๐๐ (ทต.กุตกว้าง)	ประชาชนสามารถ ร่วมมือกันป้องกัน ปัญหายาเสพติด ไม่ให้กลับมา ระบาด	ป้องกันการ แพร่ระบาดของ ยาเสพติด	สำนักปลัด
๑๕	โครงการอุดหนุน ป้องกันและแก้ไข ปัญหายาเสพติด จังหวัดขอนแก่น	เพื่อป้องกันปัญหา ยาเสพติดไม่ให้กลับมา ระบาด	ประชาชนในพื้นที่ อำเภอหนองเรือ (ที่ทำการปกครอง จังหวัดขอนแก่น จำนวน ๑ แห่ง)	๓๐,๐๐๐ (ทต.กุตกว้าง)	๓๐,๐๐๐ (ทต.กุตกว้าง)	๓๐,๐๐๐ (ทต.กุตกว้าง)	๓๐,๐๐๐ (ทต.กุตกว้าง)	๓๐,๐๐๐ (ทต.กุตกว้าง)	ประชาชนสามารถ ร่วมมือกันป้องกัน ปัญหายาเสพติด ไม่ให้กลับมา ระบาด	ป้องกันการ แพร่ระบาด ของยาเสพติด	สำนักปลัด
รวม ๑๕ โครงการ				๙๖๐,๐๐๐	๙๖๐,๐๐๐	๙๖๐,๐๐๐	๙๖๐,๐๐๐	๙๖๐,๐๐๐			

แผนพัฒนาท้องถิ่น พ.ศ. ๒๕๖๖ – ๒๕๗๐ เทศบาลตำบลกุดกว้าง

-๑๓๘-

๓.๓ แผนงานสังคมสงเคราะห์

ที่	โครงการ	วัตถุประสงค์	เป้าหมาย (ผลผลิตของ โครงการ)	งบประมาณ					ตัวชี้วัด (KPI)	ผลที่คาดว่าจะได้รับ	หน่วยงาน รับผิดชอบ หลัก
				๒๕๖๖ (บาท)	๒๕๖๗ (บาท)	๒๕๖๘ (บาท)	๒๕๖๙ (บาท)	๒๕๗๐ (บาท)			
๑	โครงการสนับสนุน เบี้ยยังชีพผู้ป่วย เอดส์ตำบล กุดกว้าง	เพื่อให้ผู้ป่วย เอดส์ได้รับ การดูแลให้มี คุณภาพชีวิต ดีขึ้น	ผู้ป่วยเอดส์ หมู่ที่ ๑-๒๑ จำนวน ๒๕ คน	๒๔๐,๐๐๐ (ทต.กุดกว้าง)	๒๔๐,๐๐๐ (ทต.กุดกว้าง)	๒๔๐,๐๐๐ (ทต.กุดกว้าง)	๒๔๐,๐๐๐ (ทต.กุดกว้าง)	๒๔๐,๐๐๐ (ทต.กุดกว้าง)	ผู้ป่วยเอดส์ จำนวน ๒๕ คน ได้รับการ ดูแลให้มี คุณภาพชีวิตดี	ผู้ป่วยเอดส์ มีคุณภาพชีวิต ที่ดีขึ้น	สำนักปลัด
๒	โครงการสนับสนุน เบี้ยยังชีพผู้สูงอายุ ตำบลกุดกว้าง	เพื่อให้ผู้สูงอายุ ได้รับการดูแล ให้มีคุณภาพ ชีวิตดี	ผู้สูงอายุ หมู่ที่ ๑ - ๒๑ จำนวน ๑,๔๔๗ คน	๑๒,๐๓๖,๐๐๐ (ทต.กุดกว้าง)	๑๒,๐๓๖,๐๐๐ (ทต.กุดกว้าง)	๑๒,๐๓๖,๐๐๐ (ทต.กุดกว้าง)	๑๒,๐๓๖,๐๐๐ (ทต.กุดกว้าง)	๑๒,๐๓๖,๐๐๐ (ทต.กุดกว้าง)	ผู้สูงอายุ จำนวน ๑,๔๔๗ คน ได้รับการดูแล ให้มีคุณภาพ ชีวิตดี	ผู้สูงอายุมี คุณภาพชีวิต ที่ดีขึ้น	สำนักปลัด
๓	โครงการสนับสนุน เบี้ยยังชีพผู้พิการ ตำบลกุดกว้าง	เพื่อให้ผู้พิการ ได้รับการดูแล ให้มีคุณภาพ ชีวิตดีขึ้น	ผู้พิการ หมู่ที่ ๑-๒๑ จำนวน ๓๐๐ คน	๒,๘๘๐,๐๐๐ (ทต.กุดกว้าง)	๒,๘๘๐,๐๐๐ (ทต.กุดกว้าง)	๒,๘๘๐,๐๐๐ (ทต.กุดกว้าง)	๒,๘๘๐,๐๐๐ (ทต.กุดกว้าง)	๒,๘๘๐,๐๐๐ (ทต.กุดกว้าง)	ผู้พิการ จำนวน ๓๐๐ คนได้รับการ ดูแลให้มี คุณภาพชีวิตดี	ผู้พิการใน ตำบลกุดกว้าง มีคุณภาพชีวิต ที่ดีขึ้น	สำนักปลัด
๔	โครงการอุดหนุน กิ่งกาชาดอำเภอ หนองเรือ	เพื่อจัดหา รายได้นำไปใช้ ในกิจการ ด้านการ บรรเทาทุกข์ ต่างๆ	ประชาชนใน พื้นที่อำเภอ หนองเรือ (กิ่ง กาชาดอำเภอ หนองเรือ จำนวน ๑ แห่ง)	๕๐,๐๐๐ (ทต.กุดกว้าง)	๕๐,๐๐๐ (ทต.กุดกว้าง)	๕๐,๐๐๐ (ทต.กุดกว้าง)	๕๐,๐๐๐ (ทต.กุดกว้าง)	๕๐,๐๐๐ (ทต.กุดกว้าง)	ประชาชน ได้รับ การบรรเทา ทุกข์ต่างๆ	ช่วยเหลือ บรรเทา ราษฎร ผู้ยากไร้หรือ ด้อยโอกาส	สำนักปลัด

แผนพัฒนาท้องถิ่น พ.ศ. ๒๕๖๖ – ๒๕๗๐ เทศบาลตำบลกุตกว้าง

-๑๓๙-

ที่	โครงการ	วัตถุประสงค์	เป้าหมาย (ผลผลิตของโครงการ)	งบประมาณ					ตัวชี้วัด (KPI)	ผลที่คาดว่าจะได้รับ	หน่วยงาน รับผิดชอบ หลัก
				๒๕๖๖ (บาท)	๒๕๖๗ (บาท)	๒๕๖๘ (บาท)	๒๕๖๙ (บาท)	๒๕๗๐ (บาท)			
๕	โครงการอุดหนุนช่วยเหลือผู้ป่วยเอดส์และผู้ติดเชื้อ HIV	เพื่อช่วยเหลือครอบครัว ผู้ป่วยเอดส์ ป้องกันการแพร่กระจายโรคเอดส์	ผู้ป่วยเอดส์ในพื้นที่อำเภอหนองเรือ (ศูนย์ช่วยเหลือผู้ป่วยโรคเอดส์และผู้ติดเชื้อ HIV จำนวน ๑ แห่ง)	๓๐,๐๐๐ (ทต.กุตกว้าง)	๓๐,๐๐๐ (ทต.กุตกว้าง)	๓๐,๐๐๐ (ทต.กุตกว้าง)	๓๐,๐๐๐ (ทต.กุตกว้าง)	๓๐,๐๐๐ (ทต.กุตกว้าง)	ผู้ป่วยเอดส์ได้รับการช่วยเหลือ	ผู้ป่วยสามารถอยู่ร่วมกับบุคคลในสังคมได้อย่างมีความสุข	สำนักปลัด
๖	โครงการอุดหนุนการจัดกิจกรรมเพื่อสนับสนุนงานเทศกาลไหมนานาชาติ ประเพณีผูกเสี่ยวและงานกาชาดจังหวัดขอนแก่น	เพื่อจัดการรายได้นำไปใช้ในกิจการด้านการบรรเทาทุกข์ต่างๆ	ประชาชนในพื้นที่อำเภอหนองเรือ (ที่ทำการปกครองอำเภอหนองเรือ จำนวน ๑ แห่ง)	๑๐,๐๐๐ (ทต.กุตกว้าง)	๑๐,๐๐๐ (ทต.กุตกว้าง)	๑๐,๐๐๐ (ทต.กุตกว้าง)	๑๐,๐๐๐ (ทต.กุตกว้าง)	๑๐,๐๐๐ (ทต.กุตกว้าง)	ประชาชนได้รับการบรรเทาทุกข์ต่างๆ	ราษฎรได้รับการช่วยเหลือทำให้คุณภาพชีวิตดีขึ้น	สำนักปลัด
๗	โครงการอุดหนุนสนับสนุนภารกิจของสำนักงานเหล่ากาชาดจังหวัดขอนแก่น	เพื่อจัดการรายได้นำไปใช้ในกิจการด้านการบรรเทาทุกข์ต่างๆ	ประชาชนหนองเรือ (เหล่ากาชาดจังหวัดขอนแก่น จำนวน ๑ แห่ง)	๕๐,๐๐๐ (ทต.กุตกว้าง)	๕๐,๐๐๐ (ทต.กุตกว้าง)	๕๐,๐๐๐ (ทต.กุตกว้าง)	๕๐,๐๐๐ (ทต.กุตกว้าง)	๕๐,๐๐๐ (ทต.กุตกว้าง)	ประชาชนได้รับการบรรเทาทุกข์ต่างๆ	ราษฎรได้รับการช่วยเหลือทำให้คุณภาพชีวิตดีขึ้น	สำนักปลัด
รวม ๗ โครงการ				๑๕,๒๙๖,๐๐๐	๑๕,๒๙๖,๐๐๐	๑๕,๒๙๖,๐๐๐	๑๕,๒๙๖,๐๐๐	๑๕,๒๙๖,๐๐๐			

แผนพัฒนาท้องถิ่น พ.ศ. ๒๕๖๖ – ๒๕๗๐ เทศบาลตำบลกุตกว่าง

-๑๔๐-

๓.๔ แผนงานสนับสนุนสร้างความเข้มแข็งของชุมชน

ที่	โครงการ	วัตถุประสงค์	เป้าหมาย (ผลผลิตของ โครงการ)	งบประมาณ					ตัวชี้วัด (KPI)	ผลที่คาดว่าจะ ได้รับ	หน่วยงาน รับผิดชอบ หลัก
				๒๕๖๖ (บาท)	๒๕๖๗ (บาท)	๒๕๖๘ (บาท)	๒๕๖๙ (บาท)	๒๕๗๐ (บาท)			
๑	โครงการพัฒนาคุณภาพชีวิตและส่งเสริมอาชีพผู้สูงอายุ ผู้พิการ ผู้ด้อยโอกาส	เพื่อสร้างโอกาสในการมีงานทำและสร้างรายได้แก่ผู้สูงอายุ ผู้พิการ ผู้ด้อยโอกาส	ผู้สูงอายุ ผู้พิการ ผู้ด้อยโอกาส จำนวน ๑๐๐ คน	๕๐,๐๐๐ (ทต.กุตกว่าง)	๕๐,๐๐๐ (ทต.กุตกว่าง)	๕๐,๐๐๐ (ทต.กุตกว่าง)	๕๐,๐๐๐ (ทต.กุตกว่าง)	๕๐,๐๐๐ (ทต.กุตกว่าง)	ร้อยละของผู้สูงอายุ ผู้พิการ ผู้ด้อยโอกาส จำนวน ๑๐๐ คน มีงานทำและมีรายได้	ผู้สูงอายุ ผู้พิการ ผู้ด้อยโอกาสมีคุณภาพชีวิตที่ดีขึ้น	สำนักปลัด
๒	โครงการพัฒนาศักยภาพกลุ่มสตรีตำบลกุตกว่าง	เพื่อให้สตรีมีอาชีพมีรายได้เพิ่มมากขึ้น	กลุ่มอาชีพตำบลกุตกว่างจำนวน ๕๐ คน	๒๐๐,๐๐๐ (ทต.กุตกว่าง)	๒๐๐,๐๐๐ (ทต.กุตกว่าง)	๒๐๐,๐๐๐ (ทต.กุตกว่าง)	๒๐๐,๐๐๐ (ทต.กุตกว่าง)	๒๐๐,๐๐๐ (ทต.กุตกว่าง)	ร้อยละของสตรีตำบลกุตกว่าง จำนวน ๕๐ คน มีงานทำและมีรายได้	สตรีตำบลกุตกว่างมีคุณภาพชีวิตที่ดีขึ้น	สำนักปลัด
๓	โครงการส่งเสริมกิจกรรมสภาเด็กและเยาวชน อาสาทำดีเพื่อพัฒนาสังคม	เพื่อปลูกฝังให้เด็กและเยาวชนมีจิตสาธารณะ ช่วยเหลือสังคม	เด็กและเยาวชนตำบลกุตกว่าง จำนวน ๑๐๐ คน	๒๐,๐๐๐ (ทต.กุตกว่าง)	๒๐,๐๐๐ (ทต.กุตกว่าง)	๒๐,๐๐๐ (ทต.กุตกว่าง)	๒๐,๐๐๐ (ทต.กุตกว่าง)	๒๐,๐๐๐ (ทต.กุตกว่าง)	ร้อยละของเด็กและเยาวชนตำบลกุตกว่างได้ร่วมทำกิจกรรมทั้ง ๑๐๐ คน	เด็กและเยาวชนตำบลกุตกว่างมีจิตสาธารณะ ประพฤติปฏิบัติตนเป็นคนดี	สำนักปลัด
๔	โครงการอุดหนุนส่งเสริมการบริจาคโลหิตเพื่อช่วยชีวิตเพื่อนมนุษย์	เพื่อเสริมสร้างศักยภาพ ช่วยเหลือองค์กรปกครองส่วนท้องถิ่น ในการพัฒนาคนในสังคมชุมชน	ประชาชนในพื้นที่ อำเภอหนองเรือ (ที่ทำการปกครองอำเภอหนองเรือ จำนวน ๑ แห่ง)	๓,๐๐๐ (ทต.กุตกว่าง)	๓,๐๐๐ (ทต.กุตกว่าง)	๓,๐๐๐ (ทต.กุตกว่าง)	๓,๐๐๐ (ทต.กุตกว่าง)	๓,๐๐๐ (ทต.กุตกว่าง)	ประชาชนได้รับการส่งเสริมการบริจาคโลหิต เพื่อช่วยชีวิตเพื่อนมนุษย์	สร้างความสามัคคีความร่วมมือ ร่วมใจ และความ เป็นอันหนึ่ง เดียวกัน	สำนักปลัด

แผนพัฒนาท้องถิ่น พ.ศ. ๒๕๖๖ – ๒๕๗๐ เทศบาลตำบลกุตกว้าง

-๑๔๑-

ที่	โครงการ	วัตถุประสงค์	เป้าหมาย (ผลผลิตของโครงการ)	งบประมาณ					ตัวชี้วัด (KPI)	ผลที่คาดว่าจะได้รับ	หน่วยงาน รับผิดชอบ หลัก
				๒๕๖๖ (บาท)	๒๕๖๗ (บาท)	๒๕๖๘ (บาท)	๒๕๖๙ (บาท)	๒๕๗๐ (บาท)			
๕	โครงการอุดหนุน คณะกรรมการ หมู่บ้าน	เพื่อส่งเสริมสนับสนุน กิจกรรมคณะกรรมการ หมู่บ้านในตำบล กุตกว้าง	คณะกรรมการ หมู่บ้านตำบลกุต กว้าง ,ชมรมกำนัน ผู้ใหญ่บ้าน ทั้ง ๒๑ หมู่บ้าน	๓๐,๐๐๐ (ทต.กุตกว้าง)	๓๐,๐๐๐ (ทต.กุตกว้าง)	๓๐,๐๐๐ (ทต.กุตกว้าง)	๓๐,๐๐๐ (ทต.กุตกว้าง)	๓๐,๐๐๐ (ทต.กุตกว้าง)	คณะกรรมการ การหมู่บ้านตำบล กุตกว้าง ทั้ง ๒๑ หมู่บ้าน ได้ร่วมทำ กิจกรรม	สร้างความ ร่วมมือระหว่าง ผู้นำหมู่บ้าน	สำนักปลัด
๖	โครงการอุดหนุน กลุ่มอาชีพ	เพื่อช่วยเหลือกลุ่ม อาชีพทอผ้า บ้านโนนดู่ หมู่ที่ ๕	กลุ่มอาชีพทอผ้า บ้านโนนดู่ หมู่ ๕	๕๐,๐๐๐ (ทต.กุตกว้าง)	๕๐,๐๐๐ (ทต.กุตกว้าง)	๕๐,๐๐๐ (ทต.กุตกว้าง)	๕๐,๐๐๐ (ทต.กุตกว้าง)	๕๐,๐๐๐ (ทต.กุตกว้าง)	ประชาชนผู้ได้รับ ได้รับความ ช่วยเหลือมี คุณภาพชีวิตดีขึ้น	ประชาชนมี รายได้เพิ่มขึ้น	สำนักปลัด
๗	โครงการก่อสร้าง ศูนย์ฝักอาชีพและ แสดงสินค้าตำบล กุตกว้าง	ประชาชนมีศูนย์ ฝักอาชีพและแสดง สินค้าประจำตำบล	ประชาชนตำบล กุตกว้างทั้ง ๒๑ หมู่บ้าน	๕๐๐,๐๐๐ (ทต.กุตกว้าง)	๐	๐	๐	๐	ประชาชนมี ความรู้ใหม่ในการ ประกอบอาชีพ และมีรายได้ เพิ่มขึ้น	ประชาชนมีศูนย์ ฝักอาชีพและ แสดงสินค้า ประจำตำบล	สำนักปลัด
รวม ๗ โครงการ				๘๕๓,๐๐๐	๓๕๓,๐๐๐	๓๕๓,๐๐๐	๓๕๓,๐๐๐	๓๕๓,๐๐๐			

ก. ยุทธศาสตร์จังหวัดขอนแก่นที่ ๒ การพัฒนาคุณภาพคนและสังคมที่มีคุณภาพ

ข. ยุทธศาสตร์การพัฒนาขององค์กรปกครองส่วนท้องถิ่นในเขตจังหวัดขอนแก่นที่ ๓ การพัฒนาศักยภาพพลเมือง

๔. ยุทธศาสตร์การพัฒนาด้านการศึกษา กีฬา ศิลปวัฒนธรรม ประเพณี ภูมิปัญญาท้องถิ่น และแหล่งท่องเที่ยว

๔.๑ แผนงานการศึกษา

ที่	โครงการ	วัตถุประสงค์	เป้าหมาย (ผลผลิตของ โครงการ)	งบประมาณ					ตัวชี้วัด (KPI)	ผลที่คาดว่าจะ ได้รับ	หน่วยงาน รับผิดชอบ หลัก
				๒๕๖๖ (บาท)	๒๕๖๗ (บาท)	๒๕๖๘ (บาท)	๒๕๖๙ (บาท)	๒๕๗๐ (บาท)			
๑	โครงการสนับสนุน ค่าใช้จ่ายการ บริหารสถานศึกษา ค่าจัดการเรียน การสอน (รายหัว)	เพื่อสนับสนุนค่า จัดการเรียนการสอน (รายหัว)สำหรับศูนย์ พัฒนาเด็กเล็ก	ศูนย์พัฒนาเด็ก เล็กทั้ง ๕ ศูนย์	๒๗๒,๐๐๐ (ทต.กุตกว้าง)	๒๗๒,๐๐๐ (ทต.กุตกว้าง)	๒๗๒,๐๐๐ (ทต.กุตกว้าง)	๒๗๒,๐๐๐ (ทต.กุตกว้าง)	๒๗๒,๐๐๐ (ทต.กุตกว้าง)	ศูนย์พัฒนาเด็กเล็ก ทั้ง ๕ ศูนย์	เด็กมีสื่อการ เรียนการสอน ครบต่อ พัฒนาการเรียนรู้	กอง การศึกษา
๒	โครงการสนับสนุน ค่าใช้จ่ายการ บริหารสถานศึกษา	เพื่อสนับสนุน ค่าใช้จ่ายในการจัด การศึกษาสำหรับ ศูนย์พัฒนา เด็กเล็ก	ศูนย์พัฒนาเด็ก เล็กทั้ง ๕ ศูนย์	๑๘๐,๘๐๐ (ทต.กุตกว้าง)	๑๘๐,๘๐๐ (ทต.กุตกว้าง)	๑๘๐,๘๐๐ (ทต.กุตกว้าง)	๑๘๐,๘๐๐ (ทต.กุตกว้าง)	๑๘๐,๘๐๐ (ทต.กุตกว้าง)	ศูนย์พัฒนาเด็กเล็ก ทั้ง ๕ ศูนย์	เด็กเล็กในศูนย์ พัฒนาเด็กเล็ก ได้รับการ สนับสนุน ค่าใช้จ่ายในการ จัดการศึกษา	กอง การศึกษา
๓	โครงการส่งเสริม อาหารเสริม (นม) สำหรับศูนย์พัฒนา เด็กเล็ก	เพื่อให้เด็กเล็กได้รับ อาหารดีมีประโยชน์	ศูนย์พัฒนา เด็กเล็ก ทั้ง ๕ แห่ง ค่าอาหารเสริม (นม) สำหรับ ศูนย์พัฒนา เด็กเล็ก	๔๐๐,๐๐๐ (ทต.กุตกว้าง)	๔๐๐,๐๐๐ (ทต.กุตกว้าง)	๔๐๐,๐๐๐ (ทต.กุตกว้าง)	๔๐๐,๐๐๐ (ทต.กุตกว้าง)	๔๐๐,๐๐๐ (ทต.กุตกว้าง)	เด็กเล็กได้รับสาร อาหารครบถ้วน	เด็กเจริญ เติบโตและได้ รับสารอาหาร ครบถ้วน	กอง การศึกษาฯ

แผนพัฒนาท้องถิ่น พ.ศ. ๒๕๖๖ – ๒๕๗๐ เทศบาลตำบลกุดกว้าง

-๑๔๓-

ที่	โครงการ	วัตถุประสงค์	เป้าหมาย (ผลผลิตของโครงการ)	งบประมาณ					ตัวชี้วัด (KPI)	ผลที่คาดว่าจะได้รับ	หน่วยงาน รับผิดชอบ หลัก
				๒๕๖๖ (บาท)	๒๕๖๗ (บาท)	๒๕๖๘ (บาท)	๒๕๖๙ (บาท)	๒๕๗๐ (บาท)			
๔	โครงการส่งเสริมอาหารเสริม (นม) สำหรับโรงเรียนในสังกัด สพฐ.	เพื่อให้เด็กนักเรียนได้รับอาหารที่ดีมีประโยชน์	ค่าอาหารเสริม (นม) สำหรับโรงเรียนในสังกัด สพฐ. โรงเรียน	๑,๔๓๓,๔๐๘ (ทต.กุดกว้าง)	๑,๔๓๓,๔๐๘ (ทต.กุดกว้าง)	๑,๔๓๓,๔๐๘ (ทต.กุดกว้าง)	๑,๔๓๓,๔๐๘ (ทต.กุดกว้าง)	๑,๔๓๓,๔๐๘ (ทต.กุดกว้าง)	นักเรียนได้รับสารอาหารครบถ้วน	เด็กเจริญเติบโตและได้รับสารอาหารครบถ้วน	กองการศึกษาฯ
๕	โครงการสนับสนุนค่าใช้จ่ายการบริหารสถานศึกษาค่าอาหารกลางวันสำหรับ ศพด.	เพื่อให้เด็กเล็กได้รับอาหารครบ ๕ หมู่	สนับสนุนค่าใช้จ่ายการบริหารสถานศึกษาเพื่อจ่ายเป็นค่าอาหารกลางวันสำหรับศูนย์พัฒนาเด็กเล็ก	๙๙๑,๒๐๐ (ทต.กุดกว้าง)	๙๙๑,๒๐๐ (ทต.กุดกว้าง)	๙๙๑,๒๐๐ (ทต.กุดกว้าง)	๙๙๑,๒๐๐ (ทต.กุดกว้าง)	๙๙๑,๒๐๐ (ทต.กุดกว้าง)	นักเรียนได้รับสารอาหารครบถ้วน	เด็กเจริญเติบโตและได้รับสารอาหารครบถ้วน	กองการศึกษาฯ
๖	โครงการสนับสนุนค่าใช้จ่ายการบริหารสถานศึกษาค่าอาหารกลางวันสำหรับเด็กนักเรียนในสังกัด สพฐ.	เพื่อให้เด็กนักเรียนได้รับอาหารครบ ๕ หมู่	สนับสนุนอาหารกลางวันเด็กนักเรียนระดับ เด็กเล็ก ประถมศึกษาปีที่ ๖ จำนวน ๒๐๐ วัน	๒,๘๒๐,๐๐๐ (ทต.กุดกว้าง)	๒,๘๒๐,๐๐๐ (ทต.กุดกว้าง)	๒,๘๒๐,๐๐๐ (ทต.กุดกว้าง)	๒,๘๒๐,๐๐๐ (ทต.กุดกว้าง)	๒,๘๒๐,๐๐๐ (ทต.กุดกว้าง)	นักเรียนได้รับสารอาหารครบถ้วน	เด็กเจริญเติบโตและได้รับสารอาหารครบถ้วน	กองการศึกษาฯ
๗	โครงการส่งเสริมกิจกรรมวันเด็กแห่งชาติ	เพื่อส่งเสริมกิจกรรมวันเด็กได้เรียนรู้และรู้จักบทบาทหน้าที่สำคัญของตนเอง	เด็กๆ ในเขตเทศบาลตำบลกุดกว้าง เพื่อเป็นค่าใช้จ่ายในการดำเนินงานตามโครงการ เช่น ค่าจ้างเหมาเวทีพร้อมเครื่องเสียง,ค่าของขวัญรางวัล,ค่าน้ำดื่ม น้ำแข็ง,ค่าตกแต่งสถานที่,ค่าป้ายไวเนล,ค่าตอบแทนการแสดง, ค่าใช้จ่ายอื่น ๆ	๒๐๐,๐๐๐ (ทต.กุดกว้าง)	๒๐๐,๐๐๐ (ทต.กุดกว้าง)	๒๐๐,๐๐๐ (ทต.กุดกว้าง)	๒๐๐,๐๐๐ (ทต.กุดกว้าง)	๒๐๐,๐๐๐ (ทต.กุดกว้าง)	เด็กและนักเรียนได้เข้าร่วมการส่งเสริมกิจกรรมวันเด็กแห่งชาติ	เด็กได้เรียนรู้และรู้จักบทบาทหน้าที่สำคัญของตนเอง	กองการศึกษาฯ

แผนพัฒนาท้องถิ่น พ.ศ. ๒๕๖๖ - ๒๕๗๐ เทศบาลตำบลกุดกว้าง

-๑๔๔-

ที่	โครงการ	วัตถุประสงค์	เป้าหมาย (ผลผลิตของโครงการ)	งบประมาณ					ตัวชี้วัด (KPI)	ผลที่คาดว่าจะได้รับ	หน่วยงาน รับผิดชอบ หลัก
				๒๕๖๖ (บาท)	๒๕๖๗ (บาท)	๒๕๖๘ (บาท)	๒๕๖๙ (บาท)	๒๕๗๐ (บาท)			
๘	โครงการแสดงผลงานทางวิชาการของศูนย์พัฒนาเด็กเล็ก	เพื่อส่งเสริมปลูกฝังให้เด็กเล็กมีพัฒนาการสนใจให้มีความสำคัญกับการศึกษา	ศูนย์พัฒนาเด็กเล็กทั้ง ๕ แห่ง เพื่อเป็นค่าใช้จ่ายในการดำเนินงานตามโครงการ เช่น ค่าจ้างเหมาจัดเตรียมสถานที่, ค่าเช่าเครื่องเสียง, ค่าจ้างเหมาประกอบอาหาร/อาหารว่างและเครื่องดื่ม, ค่าป้ายไว้นิล	๓๐,๐๐๐ (ทต.กุดกว้าง)	๓๐,๐๐๐ (ทต.กุดกว้าง)	๓๐,๐๐๐ (ทต.กุดกว้าง)	๓๐,๐๐๐ (ทต.กุดกว้าง)	๓๐,๐๐๐ (ทต.กุดกว้าง)	เด็กเล็กทั้ง ๕ แห่ง ได้แสดงผลงานทางวิชาการ	เด็กเล็กมีพัฒนาการด้านการศึกษาและมีทัศนคติที่ดีกับการศึกษา	กองการศึกษาฯ
๙	โครงการส่งเสริมการบริโภคเกลือไอโอดีนกับการพัฒนาเด็กปฐมวัย	เพื่อให้เด็กได้รับไอโอดีนในอาหารอย่างเพียงพอ	ศูนย์พัฒนาเด็กเล็กทั้ง ๕ ศูนย์ เพื่อเป็นค่าใช้จ่ายในการดำเนินงานโครงการ เช่น ค่าจ้างเหมาประกอบอาหาร, ค่าวิทยากร, ค่าป้ายไว้นิล	๓๐,๐๐๐ (ทต.กุดกว้าง)	๓๐,๐๐๐ (ทต.กุดกว้าง)	๓๐,๐๐๐ (ทต.กุดกว้าง)	๓๐,๐๐๐ (ทต.กุดกว้าง)	๓๐,๐๐๐ (ทต.กุดกว้าง)	เด็กเล็กทั้ง ๕ แห่ง ได้รับสารอาหารจากเกลือไอโอดีน	เด็กได้รับสารอาหารจากเกลือไอโอดีนอย่างเพียงพอ	กองการศึกษาฯ
รวม ๙ โครงการ				๖,๓๕๗,๔๐๘	๖,๓๕๗,๔๐๘	๖,๓๕๗,๔๐๘	๖,๓๕๗,๔๐๘	๖,๓๕๗,๔๐๘			

ก. ยุทธศาสตร์จังหวัดขอนแก่นที่ ๒ การพัฒนาคุณภาพคนและสังคมที่มีคุณภาพ

ข. ยุทธศาสตร์การพัฒนาขององค์กรปกครองส่วนท้องถิ่นในเขตจังหวัดขอนแก่นที่ ๓ การพัฒนาศักยภาพพลเมือง

๔. ยุทธศาสตร์การพัฒนาด้านการศึกษา กีฬา ศิลปวัฒนธรรม ประเพณี ภูมิปัญญาท้องถิ่น และแหล่งท่องเที่ยว

๔.๑ แผนงานการศาสนาวัฒนธรรมและนันทนาการ

ที่	โครงการ	วัตถุประสงค์	เป้าหมาย (ผลผลิตของโครงการ)	งบประมาณ					ตัวชี้วัด (KPI)	ผลที่คาดว่าจะได้รับ	หน่วยงาน รับผิดชอบ หลัก
				๒๕๖๖ (บาท)	๒๕๖๗ (บาท)	๒๕๖๘ (บาท)	๒๕๖๙ (บาท)	๒๕๗๐ (บาท)			
๑	โครงการแข่งขันกีฬาเทศบาลตำบลกุตกว้าง	เพื่อสร้างความสามัคคีในหมู่คณะและเพื่อส่งเสริมสุขภาพพลานามัยให้แข็งแรง	ประชาชนและเจ้าหน้าที่เทศบาลตำบลกุตกว้าง จำนวน ๕๐๐ คน	๓๐๐,๐๐๐ (ทต.กุตกว้าง)	๓๐๐,๐๐๐ (ทต.กุตกว้าง)	๓๐๐,๐๐๐ (ทต.กุตกว้าง)	๓๐๐,๐๐๐ (ทต.กุตกว้าง)	๓๐๐,๐๐๐ (ทต.กุตกว้าง)	ประชาชนและเจ้าหน้าที่ ทั้ง ๕๐๐ คน ได้เข้าร่วม กิจกรรม	ประชาชนและผู้บริหาร/พนักงาน/ลูกจ้าง มีสุขภาพพลานามัยที่แข็งแรง	กองการศึกษาฯ
๒	โครงการส่งเสริมประเพณีแข่งเรือลอยกระทงท้องถิ่น	เพื่ออนุรักษ์ประเพณีแข่งเรือท้องถิ่นให้คงอยู่สืบไป	ประชาชนตำบลกุตกว้าง จำนวน ๕๐๐ คน	๓๐๐,๐๐๐ (ทต.กุตกว้าง)	๓๐๐,๐๐๐ (ทต.กุตกว้าง)	๓๐๐,๐๐๐ (ทต.กุตกว้าง)	๓๐๐,๐๐๐ (ทต.กุตกว้าง)	๓๐๐,๐๐๐ (ทต.กุตกว้าง)	ประชาชน ทั้ง ๕๐๐ คน ได้เข้าร่วม กิจกรรม	ประชาชนได้ร่วมกันอนุรักษ์สืบทอดวัฒนธรรมประเพณีแข่งเรือท้องถิ่นให้คงอยู่สืบไป	กองการศึกษาฯ
๓	โครงการส่งเสริมวันกตัญญูต่อผู้สูงอายุเทศบาลตำบลกุตกว้าง	เพื่อแสดงความกตัญญูกตเวทีต่อผู้สูงอายุ	เพื่อให้ผู้สูงอายุได้พบปะทำกิจกรรมร่วมกันและเกิดความสนุกสนาน จำนวน ๒๐๐ คน	๑๐๐,๐๐๐ (ทต.กุตกว้าง)	๑๐๐,๐๐๐ (ทต.กุตกว้าง)	๑๐๐,๐๐๐ (ทต.กุตกว้าง)	๑๐๐,๐๐๐ (ทต.กุตกว้าง)	๑๐๐,๐๐๐ (ทต.กุตกว้าง)	ทั้ง ๒๑ หมู่บ้าน ได้เล็งเห็นความสำคัญของผู้สูงอายุและความสำคัญของสถาบันครอบครัว	ประชาชนได้เล็งเห็นความสำคัญของผู้สูงอายุและสถาบันครอบครัว	กองการศึกษาฯ

แผนพัฒนาท้องถิ่น พ.ศ. ๒๕๖๖ – ๒๕๗๐ เทศบาลตำบลกุตกว้าง

-๑๔๖-

ที่	โครงการ	วัตถุประสงค์	เป้าหมาย (ผลผลิตของโครงการ)	งบประมาณ					ตัวชี้วัด (KPI)	ผลที่คาดว่าจะได้รับ	หน่วยงาน รับผิดชอบ หลัก
				๒๕๖๖ (บาท)	๒๕๖๗ (บาท)	๒๕๖๘ (บาท)	๒๕๖๙ (บาท)	๒๕๗๐ (บาท)			
๔	โครงการสืบสาน วัฒนธรรม ประเพณีท้องถิ่นฯ (ฮีตฮอยอีสาน)	เพื่ออนุรักษ์สืบทอด วัฒนธรรมประเพณี ให้คงอยู่สืบไป	ประชาชน ทั้ง ๒๑ หมู่บ้าน	๘๐,๐๐๐ (ทต.กุตกว้าง)	๘๐,๐๐๐ (ทต.กุตกว้าง)	๘๐,๐๐๐ (ทต.กุตกว้าง)	๘๐,๐๐๐ (ทต.กุตกว้าง)	๘๐,๐๐๐ (ทต.กุตกว้าง)	ประชาชน ทั้ง ๒๑ หมู่บ้าน ได้ร่วมกิจกรรม	ประชาชนได้ ร่วมกันอนุรักษ์สืบ ทอดวัฒนธรรม ประเพณีให้คงอยู่ สืบไป	กอง การศึกษาฯ
๕	โครงการอุดหนุน การกีฬาศูนย์ เครือข่ายกลุ่ม โรงเรียนในเขต บริการตำบล กุตกว้าง	เพื่อส่งเสริม พัฒนาการด้านการ กีฬา และการร่วมกัน ทำกิจกรรมให้กับ เด็กนักเรียน	ทั้ง ๘ โรงเรียน ในเขตบริการของ ตำบลกุตกว้าง	๖๐,๐๐๐ (ทต.กุตกว้าง)	๖๐,๐๐๐ (ทต.กุตกว้าง)	๖๐,๐๐๐ (ทต.กุตกว้าง)	๖๐,๐๐๐ (ทต.กุตกว้าง)	๖๐,๐๐๐ (ทต.กุตกว้าง)	นักเรียน/เยาวชน มีสุขภาพ พลานามัย แข็งแรง	นักเรียนได้รับการ พัฒนาด้านการ กีฬาและรู้จักการ ทำงานร่วมกัน	กอง การศึกษาฯ
รวม ๕ โครงการ				๘๕๐,๐๐๐	๘๕๐,๐๐๐	๘๕๐,๐๐๐	๘๕๐,๐๐๐	๘๕๐,๐๐๐			

ก. ยุทธศาสตร์จังหวัดขอนแก่นที่ ๑ การพัฒนาเศรษฐกิจให้มีความมั่นคงและมีความสามารถทางการแข่งขัน

ข. ยุทธศาสตร์การพัฒนาขององค์กรปกครองส่วนท้องถิ่นในเขตจังหวัดขอนแก่นที่ ๔ การบริหารจัดการทรัพยากรธรรมชาติและสิ่งแวดล้อม เพื่อการพัฒนาอย่างยั่งยืน

๕. ยุทธศาสตร์การพัฒนาด้านการสาธารณสุข และสิ่งแวดล้อม

๕.๑ แผนงานบริหารงานทั่วไป

ที่	โครงการ	วัตถุประสงค์	เป้าหมาย (ผลผลิตของโครงการ)	งบประมาณ					ตัวชี้วัด (KPI)	ผลที่คาดว่าจะได้รับ	หน่วยงาน รับผิดชอบหลัก
				๒๕๖๖ (บาท)	๒๕๖๗ (บาท)	๒๕๖๘ (บาท)	๒๕๖๙ (บาท)	๒๕๗๐ (บาท)			
๑	โครงการดูแลรักษาและคุ้มครองป้องกันที่สาธารณะประโยชน์ตำบลกุตกว้างสำหรับพลเมืองใช้ร่วมกัน	เพื่อป้องกันการบุกรุกที่ดินของรัฐและสงวนไว้ซึ่งประโยชน์ส่วนรวมของประชาชนตำบลกุตกว้าง	ที่สาธารณะประโยชน์ตำบลกุตกว้าง ทั้ง ๒๑ หมู่บ้าน	๑๐๐,๐๐๐ (ทต.กุตกว้าง)	๑๐๐,๐๐๐ (ทต.กุตกว้าง)	๑๐๐,๐๐๐ (ทต.กุตกว้าง)	๑๐๐,๐๐๐ (ทต.กุตกว้าง)	๑๐๐,๐๐๐ (ทต.กุตกว้าง)	ที่สาธารณะประโยชน์ตำบลกุตกว้าง ทั้ง ๒๑ หมู่บ้าน ได้รับการป้องกันการบุกรุก	ระงับข้อพิพาทเพื่อความถูกต้องในแนวเขตที่ดินสาธารณะ	สำนักปลัด
๒	โครงการปรับปรุงภูมิทัศน์พื้นที่รกร้างว่างเปล่าบริเวณริมฝั่งหนองแปน	เพื่อให้หนองแปนเป็นสถานที่ที่มีภูมิทัศน์ที่สวยงามใช้เป็นสถานที่พักผ่อนหย่อนใจ และเป็นสถานที่ออกกำลังกาย	แหล่งน้ำสาธารณะประโยชน์หนองแปน จำนวน ๑ แห่ง ณ บ้านหนองแวง หมู่ที่ ๑๘ ชุดปรับเกลี่ยแต่งเสริมมีพื้นที่ไม่น้อยกว่า ๗๙ ไร่ ๓ งาน ๓๒ ตารางวา	๖๐๐,๐๐๐ (ทต.กุตกว้าง)	๖๐๐,๐๐๐ (ทต.กุตกว้าง)	๖๐๐,๐๐๐ (ทต.กุตกว้าง)	๖๐๐,๐๐๐ (ทต.กุตกว้าง)	๖๐๐,๐๐๐ (ทต.กุตกว้าง)	แหล่งน้ำสาธารณะประโยชน์หนองแปน จำนวน ๑ แห่ง ณ บ้านหนองแวง หมู่ที่ ๑๘ ชุดปรับเกลี่ยแต่งเสริมมีพื้นที่ไม่น้อยกว่า ๗๙ ไร่ ๓ งาน ๓๒ ตารางวาได้รับการพัฒนา	หนองแปนมีภูมิทัศน์ดีและมีสถานที่พักผ่อนหย่อนใจ มีแหล่งท่องเที่ยวที่เป็นรูปธรรม	กองช่าง
รวม ๒ โครงการ				๗๐๐,๐๐๐	๗๐๐,๐๐๐	๗๐๐,๐๐๐	๗๐๐,๐๐๐	๗๐๐,๐๐๐			

๕.๒ แผนงานสาธารณสุข

ที่	โครงการ	วัตถุประสงค์	เป้าหมาย (ผลผลิตของ โครงการ)	งบประมาณ					ตัวชี้วัด (KPI)	ผลที่คาด ว่า จะได้รับ	หน่วยงาน รับผิดชอบ หลัก
				๒๕๖๖ (บาท)	๒๕๖๗ (บาท)	๒๕๖๘ (บาท)	๒๕๖๙ (บาท)	๒๕๗๐ (บาท)			
๑	โครงการสนับสนุนหน่วย กู้ชีพเทศบาล ตำบลกุดกว้าง	เพื่อสนับสนุนค่าเบี้ย เลี้ยง ค่าวัสดุอุปกรณ์ ค่าใช้จ่ายในการ ฝึกอบรมทบทวน และฝึกอบรม พนักงานใหม่	หน่วยกู้ชีพ เทศบาลตำบล กุดกว้าง จำนวน ๑ แห่ง	๗๑๕,๐๐๐ (ทต.กุดกว้าง)	๗๑๕,๐๐๐ (ทต.กุดกว้าง)	๗๑๕,๐๐๐ (ทต.กุดกว้าง)	๗๑๕,๐๐๐ (ทต.กุดกว้าง)	๗๑๕,๐๐๐ (ทต.กุดกว้าง)	หน่วยกู้ชีพ กุดกว้าง จำนวน ๑ แห่ง สามารถ ให้บริการ ประชาชน ได้มากขึ้น	ประชาชน ได้รับ บริการ สาธารณสุข ขั้นพื้นฐาน เพิ่มมากขึ้น	สำนักปลัด
๒	โครงการควบคุม และป้องกันโรค ไข้เลือดออกและ โรคระบาด/ โรคติดต่อ	เพื่อควบคุมและ ป้องกันโรค ไข้เลือดออก และ โรคระบาด/ โรคติดต่อ	ประชาชนใน ตำบลกุดกว้าง จำนวน ๒,๔๖๓ ครัวเรือน	๘๐,๐๐๐ (ทต.กุดกว้าง)	๘๐,๐๐๐ (ทต.กุดกว้าง)	๘๐,๐๐๐ (ทต.กุดกว้าง)	๘๐,๐๐๐ (ทต.กุดกว้าง)	๘๐,๐๐๐ (ทต.กุดกว้าง)	ทั้ง ๒๒ หมู่บ้าน ร้อยละระดับ ความสำเร็จมี ปราศจากโรค ภัยต่างๆ	ปราศจาก โรคร้าย ต่างๆ	สำนักปลัด
๓	โครงการรณรงค์ ส่งเสริมลด ปริมาณขยะ ตำบลกุดกว้าง	เพื่อให้ความรู้ รณรงค์ สร้างความ เข้าใจเกี่ยวกับการ ลดปริมาณขยะมูล ฝอยและการใช้ พลาสติกในตำบล กุดกว้าง	ประชาชนใน ตำบลกุดกว้าง ทั้ง ๒๒ หมู่บ้าน	๗๐,๐๐๐ (ทต.กุดกว้าง)	๗๐,๐๐๐ (ทต.กุดกว้าง)	๗๐,๐๐๐ (ทต.กุดกว้าง)	๗๐,๐๐๐ (ทต.กุดกว้าง)	๗๐,๐๐๐ (ทต.กุดกว้าง)	ร้อยละของผู้ร่วม ร่วมโครงการได้รับ ความรู้ความเข้าใจ เกี่ยวกับการลด ปริมาณการ ใช้พลาสติกใน ตำบลกุดกว้างเพิ่ม มากขึ้น	ประชาชน ในพื้นที่ ตำบลกุด กว้าง ได้รับ ความรู้ ความเข้าใจ เกี่ยวกับลด ปริมาณ ขยะมูลฝอย และการใช้ พลาสติก	สำนักปลัด

แผนพัฒนาท้องถิ่น พ.ศ. ๒๕๖๖ – ๒๕๗๐ เทศบาลตำบลกุดกว้าง

-๑๔๙-

ที่	โครงการ	วัตถุประสงค์	เป้าหมาย (ผลผลิตของโครงการ)	งบประมาณ					ตัวชี้วัด (KPI)	ผลที่คาดว่าจะได้รับ	หน่วยงาน รับผิดชอบ หลัก
				๒๕๖๖ (บาท)	๒๕๖๗ (บาท)	๒๕๖๘ (บาท)	๒๕๖๙ (บาท)	๒๕๗๐ (บาท)			
๔	โครงการควบคุมและป้องกันโรคพิษสุนัขบ้า	เพื่อป้องกันและกำจัดโรคพิษสุนัขบ้าในพื้นที่ตำบล กุดกว้าง จำนวน ๒๑ หมู่บ้าน	บริการฉีดวัคซีนป้องกันโรคพิษสุนัขบ้าให้กับสัตว์เลี้ยง	๗๐,๐๐๐ (ทต.กุดกว้าง)	๗๐,๐๐๐ (ทต.กุดกว้าง)	๗๐,๐๐๐ (ทต.กุดกว้าง)	๗๐,๐๐๐ (ทต.กุดกว้าง)	๗๐,๐๐๐ (ทต.กุดกว้าง)	ระดับของความสำเร็จของสัตว์ที่เจ้าของต้องการบริการการฉีดวัคซีนป้องกันโรคพิษสุนัขบ้า	สัตว์เลี้ยง โดยเฉพาะสุนัขแมวในพื้นที่ได้รับการฉีดวัคซีนป้องกันโรคพิษสุนัขบ้า	สำนักปลัด
๕	โครงการอุดหนุนกองทุนหลักประกันสุขภาพท้องถิ่น (สปสช.)	เพื่อสมทบกองทุนหลักประกันสุขภาพตำบลกุดกว้าง	กองทุนหลักประกันสุขภาพตำบล กุดกว้าง จำนวน ๑ แห่ง ประชากร ๙,๖๗๕ คน	๒๕๐,๐๐๐ (ทต.กุดกว้าง)	๒๕๐,๐๐๐ (ทต.กุดกว้าง)	๒๕๐,๐๐๐ (ทต.กุดกว้าง)	๒๕๐,๐๐๐ (ทต.กุดกว้าง)	๒๕๐,๐๐๐ (ทต.กุดกว้าง)	ประชาชน ทั้ง ๙,๖๐๗ คนได้รับการส่งเสริมสุขภาพ	ประชาชน มีสุขภาพ พลานามัย แข็งแรง	สำนักปลัด
๖	อุดหนุนคณะกรรมการหมู่บ้าน บ้านหนองไผ่ หมู่ที่ ๑ ดำเนินการจัดทำโครงการตามแนวทางพระราชดำริด้านสาธารณสุข	เพื่อส่งเสริมให้ความรู้เกี่ยวกับด้านสาธารณสุขให้ประชาชนในหมู่บ้านหนองไผ่ หมู่ที่ ๑	ประชาชนในหมู่บ้านหนองไผ่ หมู่ที่ ๑	๒๐,๐๐๐ (ทต.กุดกว้าง)	๒๐,๐๐๐ (ทต.กุดกว้าง)	๒๐,๐๐๐ (ทต.กุดกว้าง)	๒๐,๐๐๐ (ทต.กุดกว้าง)	๒๐,๐๐๐ (ทต.กุดกว้าง)	ร้อยละของประชาชนในหมู่บ้านหนองไผ่ หมู่ที่ ๑ ได้รับความรู้	ประชาชนมีความรู้ความเข้าใจเกี่ยวกับด้านสาธารณสุขเพิ่มมากขึ้น และมีสุขภาพ พลานามัย แข็งแรง	สำนักปลัด

แผนพัฒนาท้องถิ่น พ.ศ. ๒๕๖๖ – ๒๕๗๐ เทศบาลตำบลกุตกว้าง

-๑๕๐-

ที่	โครงการ	วัตถุประสงค์	เป้าหมาย (ผลผลิตของโครงการ)	งบประมาณ					ตัวชี้วัด (KPI)	ผลที่คาดว่าจะได้รับ	หน่วยงาน รับผิดชอบ หลัก
				๒๕๖๖ (บาท)	๒๕๖๗ (บาท)	๒๕๖๘ (บาท)	๒๕๖๙ (บาท)	๒๕๗๐ (บาท)			
๗	อุดหนุนคณะกรรมการหมู่บ้าน บ้านโคกสูง หมู่ที่ ๒ ดำเนินการจัดทำโครงการตามแนวทางพระราชดำริด้านสาธารณสุข	เพื่อส่งเสริมให้ความรู้เกี่ยวกับด้านสาธารณสุขให้ประชาชนในหมู่บ้านบ้านโคกสูง หมู่ที่ ๒	ประชาชนในหมู่บ้านบ้านโคกสูง หมู่ที่ ๒	๒๐,๐๐๐ (ทต.กุตกว้าง)	๒๐,๐๐๐ (ทต.กุตกว้าง)	๒๐,๐๐๐ (ทต.กุตกว้าง)	๒๐,๐๐๐ (ทต.กุตกว้าง)	๒๐,๐๐๐ (ทต.กุตกว้าง)	ร้อยละของประชาชนในหมู่บ้าน บ้านโคกสูง หมู่ที่ ๒ ได้รับความรู้	ประชาชนมีความรู้ความเข้าใจเกี่ยวกับด้านสาธารณสุขเพิ่มมากขึ้นและมีสุขภาพพลานามัยแข็งแรง	สำนักปลัด
๘	อุดหนุนคณะกรรมการหมู่บ้าน บ้านขนวน หมู่ที่ ๓ ดำเนินการจัดทำโครงการตามแนวทางพระราชดำริด้านสาธารณสุข	เพื่อส่งเสริมให้ความรู้เกี่ยวกับด้านสาธารณสุขให้ประชาชนในหมู่บ้านบ้านขนวน หมู่ที่ ๓	ประชาชนในหมู่บ้านบ้านขนวน หมู่ที่ ๓	๒๐,๐๐๐ (ทต.กุตกว้าง)	๒๐,๐๐๐ (ทต.กุตกว้าง)	๒๐,๐๐๐ (ทต.กุตกว้าง)	๒๐,๐๐๐ (ทต.กุตกว้าง)	๒๐,๐๐๐ (ทต.กุตกว้าง)	ร้อยละของประชาชนในหมู่บ้านบ้านขนวน หมู่ที่ ๓ ได้รับความรู้	ประชาชนมีความรู้ความเข้าใจเกี่ยวกับด้านสาธารณสุขเพิ่มมากขึ้นและมีสุขภาพพลานามัยแข็งแรง	สำนักปลัด
๙	อุดหนุนคณะกรรมการหมู่บ้าน บ้านกุตกว้าง หมู่ที่ ๔ ดำเนินการจัดทำโครงการตามแนวทางพระราชดำริด้านสาธารณสุข	เพื่อส่งเสริมให้ความรู้เกี่ยวกับด้านสาธารณสุขให้ประชาชนในหมู่บ้านบ้านกุตกว้าง หมู่ที่ ๔	ประชาชนในหมู่บ้านบ้านกุตกว้าง หมู่ที่ ๔	๒๐,๐๐๐ (ทต.กุตกว้าง)	๒๐,๐๐๐ (ทต.กุตกว้าง)	๒๐,๐๐๐ (ทต.กุตกว้าง)	๒๐,๐๐๐ (ทต.กุตกว้าง)	๒๐,๐๐๐ (ทต.กุตกว้าง)	ร้อยละของประชาชนในหมู่บ้าน บ้านกุตกว้าง หมู่ที่ ๔ ได้รับความรู้	ประชาชนมีความรู้ความเข้าใจเกี่ยวกับด้านสาธารณสุขเพิ่มมากขึ้นและมีสุขภาพพลานามัยแข็งแรง	สำนักปลัด

แผนพัฒนาท้องถิ่น พ.ศ. ๒๕๖๖ - ๒๕๗๐ เทศบาลตำบลกุตกว้าง

-๑๕๑-

ที่	โครงการ	วัตถุประสงค์	เป้าหมาย (ผลผลิตของโครงการ)	งบประมาณ					ตัวชี้วัด (KPI)	ผลที่คาดว่าจะได้รับ	หน่วยงาน รับผิดชอบ หลัก
				๒๕๖๖ (บาท)	๒๕๖๗ (บาท)	๒๕๖๘ (บาท)	๒๕๖๙ (บาท)	๒๕๗๐ (บาท)			
๑๐	อุดหนุนคณะกรรมการหมู่บ้าน บ้านโนนดู่ หมู่ที่ ๕ ดำเนินการจัดทำโครงการตามแนวทางพระราชดำริด้านสาธารณสุข	เพื่อส่งเสริมให้ความรู้เกี่ยวกับด้านสาธารณสุขให้ประชาชนในหมู่บ้านบ้านโนนดู่ หมู่ที่ ๕	ประชาชนในหมู่บ้านบ้านโนนดู่ หมู่ที่ ๕	๒๐,๐๐๐ (ทต.กุตกว้าง)	๒๐,๐๐๐ (ทต.กุตกว้าง)	๒๐,๐๐๐ (ทต.กุตกว้าง)	๒๐,๐๐๐ (ทต.กุตกว้าง)	๒๐,๐๐๐ (ทต.กุตกว้าง)	ร้อยละของประชาชนในหมู่บ้าน บ้านโนนดู่ หมู่ที่ ๕ ได้รับความรู้	ประชาชนมีความรู้ความเข้าใจเกี่ยวกับด้านสาธารณสุขเพิ่มมากขึ้นและมีสุขภาพพลานามัยแข็งแรง	สำนักปลัด
๑๑	อุดหนุนคณะกรรมการหมู่บ้าน บ้านโคกกลาง หมู่ที่ ๖ ดำเนินการจัดทำโครงการตามแนวทางพระราชดำริด้านสาธารณสุข	เพื่อส่งเสริมให้ความรู้เกี่ยวกับด้านสาธารณสุขให้ประชาชนในหมู่บ้านบ้านโคกกลาง หมู่ที่ ๖	ประชาชนในหมู่บ้านบ้านโคกกลาง หมู่ที่ ๖	๒๐,๐๐๐ (ทต.กุตกว้าง)	๒๐,๐๐๐ (ทต.กุตกว้าง)	๒๐,๐๐๐ (ทต.กุตกว้าง)	๒๐,๐๐๐ (ทต.กุตกว้าง)	๒๐,๐๐๐ (ทต.กุตกว้าง)	ร้อยละของประชาชนในหมู่บ้าน บ้านโคกกลาง หมู่ที่ ๖ ได้รับความรู้	ประชาชนมีความรู้ความเข้าใจเกี่ยวกับด้านสาธารณสุขเพิ่มมากขึ้นมีสุขภาพพลานามัยแข็งแรง	สำนักปลัด
๑๒	อุดหนุนคณะกรรมการหมู่บ้าน บ้านหนองโก หมู่ที่ ๗ ดำเนินการจัดทำโครงการตามแนวทางพระราชดำริด้านสาธารณสุข	เพื่อส่งเสริมให้ความรู้เกี่ยวกับด้านสาธารณสุขให้ประชาชนในหมู่บ้านบ้านหนองโก หมู่ที่ ๗	ประชาชนในหมู่บ้านบ้านหนองโก หมู่ที่ ๗	๒๐,๐๐๐ (ทต.กุตกว้าง)	๒๐,๐๐๐ (ทต.กุตกว้าง)	๒๐,๐๐๐ (ทต.กุตกว้าง)	๒๐,๐๐๐ (ทต.กุตกว้าง)	๒๐,๐๐๐ (ทต.กุตกว้าง)	ร้อยละของประชาชนในหมู่บ้าน บ้านหนองโก หมู่ที่ ๗ ได้รับความรู้	ประชาชนมีความรู้ความเข้าใจเกี่ยวกับด้านสาธารณสุขเพิ่มมากขึ้นและมีสุขภาพพลานามัยแข็งแรง	สำนักปลัด

แผนพัฒนาท้องถิ่น พ.ศ. ๒๕๖๖ - ๒๕๗๐ เทศบาลตำบลกุฎกวาง

-๑๕๒-

ที่	โครงการ	วัตถุประสงค์	เป้าหมาย (ผลผลิตของโครงการ)	งบประมาณ					ตัวชี้วัด (KPI)	ผลที่คาดว่าจะได้รับ	หน่วยงาน รับผิดชอบ หลัก
				๒๕๖๖ (บาท)	๒๕๖๗ (บาท)	๒๕๖๘ (บาท)	๒๕๖๙ (บาท)	๒๕๗๐ (บาท)			
๑๓	อุดหนุนคณะกรรมการหมู่บ้าน บ้านสำราญหินลาด หมู่ที่ ๘ ดำเนินการจัดทำโครงการตามแนวทางพระราชดำริด้านสาธารณสุข	เพื่อส่งเสริมให้ความรู้เกี่ยวกับด้านสาธารณสุขให้ประชาชนในหมู่บ้าน บ้านสำราญหินลาด หมู่ที่ ๘	ประชาชนในหมู่บ้าน บ้านสำราญหินลาด หมู่ที่ ๘	๒๐,๐๐๐ (ทต.กุฎกวาง)	๒๐,๐๐๐ (ทต.กุฎกวาง)	๒๐,๐๐๐ (ทต.กุฎกวาง)	๒๐,๐๐๐ (ทต.กุฎกวาง)	๒๐,๐๐๐ (ทต.กุฎกวาง)	ร้อยละของประชาชนในหมู่บ้าน บ้านสำราญหินลาด หมู่ที่ ๘ ได้รับความรู้	ประชาชนมีความรู้ความเข้าใจเกี่ยวกับด้านสาธารณสุขเพิ่มมากขึ้นและมีสุขภาพพลานามัยแข็งแรง	สำนักปลัด
๑๔	อุดหนุนคณะกรรมการหมู่บ้านบ้านบะยาว หมู่ที่ ๙ ดำเนินการจัดทำโครงการตามแนวทางพระราชดำริด้านสาธารณสุข	เพื่อส่งเสริมให้ความรู้เกี่ยวกับด้านสาธารณสุขให้ประชาชนในหมู่บ้าน บ้านบะยาว หมู่ที่ ๙	ประชาชนในหมู่บ้าน บ้านบะยาว หมู่ที่ ๙	๒๐,๐๐๐ (ทต.กุฎกวาง)	๒๐,๐๐๐ (ทต.กุฎกวาง)	๒๐,๐๐๐ (ทต.กุฎกวาง)	๒๐,๐๐๐ (ทต.กุฎกวาง)	๒๐,๐๐๐ (ทต.กุฎกวาง)	ร้อยละของประชาชนในหมู่บ้าน บ้านบะยาว หมู่ที่ ๙ ได้รับความรู้	ประชาชนมีความรู้ความเข้าใจเกี่ยวกับด้านสาธารณสุขเพิ่มมากขึ้นและมีสุขภาพพลานามัยแข็งแรง	สำนักปลัด
๑๕	อุดหนุนคณะกรรมการหมู่บ้านโนนพันเรือ หมู่ที่ ๑๐ ดำเนินการจัดทำโครงการตามแนวทางพระราชดำริด้านสาธารณสุข	เพื่อส่งเสริมให้ความรู้เกี่ยวกับด้านสาธารณสุขให้ประชาชนในหมู่บ้าน บ้านโนนพันเรือ หมู่ที่ ๑๐	ประชาชนในหมู่บ้าน บ้านโนนพันเรือ หมู่ที่ ๑๐	๒๐,๐๐๐ (ทต.กุฎกวาง)	๒๐,๐๐๐ (ทต.กุฎกวาง)	๒๐,๐๐๐ (ทต.กุฎกวาง)	๒๐,๐๐๐ (ทต.กุฎกวาง)	๒๐,๐๐๐ (ทต.กุฎกวาง)	ร้อยละของประชาชนในหมู่บ้าน บ้านโนนพันเรือ หมู่ที่ ๑๐ ได้รับความรู้	ประชาชนมีความรู้ความเข้าใจเกี่ยวกับด้านสาธารณสุขเพิ่มมากขึ้นและมีสุขภาพพลานามัยแข็งแรง	สำนักปลัด

แผนพัฒนาท้องถิ่น พ.ศ. ๒๕๖๖ - ๒๕๗๐ เทศบาลตำบลกุตกว้าง

-๑๕๓-

ที่	โครงการ	วัตถุประสงค์	เป้าหมาย (ผลผลิตของโครงการ)	งบประมาณ					ตัวชี้วัด (KPI)	ผลที่คาดว่าจะได้รับ	หน่วยงาน รับผิดชอบ หลัก
				๒๕๖๖ (บาท)	๒๕๖๗ (บาท)	๒๕๖๘ (บาท)	๒๕๖๙ (บาท)	๒๕๗๐ (บาท)			
๑๖	อุดหนุนคณะกรรมการหมู่บ้านหนองตาไ้ หมู่ที่ ๑๑ ดำเนินการจัดทำโครงการตามแนวทางพระราชดำริด้านสาธารณสุข	เพื่อส่งเสริมให้ความรู้เกี่ยวกับด้านสาธารณสุขให้ประชาชนในหมู่บ้านบ้านหนองตาไ้ หมู่ที่ ๑๑	ประชาชนในหมู่บ้านหนองตาไ้ หมู่ที่ ๑๑	๒๐,๐๐๐ (ทต.กุตกว้าง)	๒๐,๐๐๐ (ทต.กุตกว้าง)	๒๐,๐๐๐ (ทต.กุตกว้าง)	๒๐,๐๐๐ (ทต.กุตกว้าง)	๒๐,๐๐๐ (ทต.กุตกว้าง)	ร้อยละของประชาชนในหมู่บ้าน บ้านหนองตาไ้ หมู่ที่ ๑๑ ได้รับความรู้	ประชาชนมีความรู้ความเข้าใจเกี่ยวกับด้านสาธารณสุขเพิ่มมากขึ้นและมีสุขภาพพลานามัยแข็งแรง	สำนักปลัด
๑๗	อุดหนุนคณะกรรมการหมู่บ้าน บ้านกอมอ ๕๒ หมู่ที่ ๑๒ ดำเนินการจัดทำโครงการตามแนวทางพระราชดำริด้านสาธารณสุข	เพื่อส่งเสริมให้ความรู้เกี่ยวกับด้านสาธารณสุขให้ประชาชนในหมู่บ้านบ้านกอมอ ๕๒ หมู่ที่ ๑๒	ประชาชนในหมู่บ้านบ้าน กอมอ ๕๒ หมู่ที่ ๑๒	๒๐,๐๐๐ (ทต.กุตกว้าง)	๒๐,๐๐๐ (ทต.กุตกว้าง)	๒๐,๐๐๐ (ทต.กุตกว้าง)	๒๐,๐๐๐ (ทต.กุตกว้าง)	๒๐,๐๐๐ (ทต.กุตกว้าง)	ร้อยละของประชาชนในหมู่บ้าน บ้านกอมอ ๕๒ หมู่ที่ ๑๒ ได้รับความรู้	ประชาชนมีความรู้ความเข้าใจเกี่ยวกับด้านสาธารณสุขเพิ่มมากขึ้นและมีสุขภาพพลานามัยแข็งแรง	สำนักปลัด
๑๘	อุดหนุนคณะกรรมการหมู่บ้าน บ้านโนนสะทอน หมู่ที่ ๑๓ ดำเนินการจัดทำโครงการตามแนวทางพระราชดำริด้านสาธารณสุข	เพื่อส่งเสริมให้ความรู้เกี่ยวกับด้านสาธารณสุขให้ประชาชนในหมู่บ้านบ้านโนนสะทอน หมู่ที่ ๑๓	ประชาชนในหมู่บ้านบ้านโนนสะทอน หมู่ที่ ๑๓	๒๐,๐๐๐ (ทต.กุตกว้าง)	๒๐,๐๐๐ (ทต.กุตกว้าง)	๒๐,๐๐๐ (ทต.กุตกว้าง)	๒๐,๐๐๐ (ทต.กุตกว้าง)	๒๐,๐๐๐ (ทต.กุตกว้าง)	ร้อยละของประชาชนในหมู่บ้าน บ้านโนนสะทอน หมู่ที่ ๑๓ ได้รับความรู้	ประชาชนมีความรู้ความเข้าใจเกี่ยวกับด้านสาธารณสุขเพิ่มมากขึ้นและมีสุขภาพพลานามัยแข็งแรง	สำนักปลัด

แผนพัฒนาท้องถิ่น พ.ศ. ๒๕๖๖ – ๒๕๗๐ เทศบาลตำบลกุตุกกว้าง

-๑๕๕-

ที่	โครงการ	วัตถุประสงค์	เป้าหมาย (ผลผลิตของโครงการ)	งบประมาณ					ตัวชี้วัด (KPI)	ผลที่คาดว่าจะได้รับ	หน่วยงาน รับผิดชอบ หลัก
				๒๕๖๖ (บาท)	๒๕๖๗ (บาท)	๒๕๖๘ (บาท)	๒๕๖๙ (บาท)	๒๕๗๐ (บาท)			
๑๙	อุดหนุนคณะกรรมการหมู่บ้านหนองดินกี้ หมู่ที่ ๑๔ ดำเนินการจัดทำโครงการตามแนวทางพระราชดำริด้านสาธารณสุข	เพื่อส่งเสริมให้ความรู้เกี่ยวกับด้านสาธารณสุขให้ประชาชนในหมู่บ้านหนองดินกี้ หมู่ที่ ๑๔	ประชาชนในหมู่บ้านหนองดินกี้ หมู่ที่ ๑๔	๒๐,๐๐๐ (ทต.กุตุกกว้าง)	๒๐,๐๐๐ (ทต.กุตุกกว้าง)	๒๐,๐๐๐ (ทต.กุตุกกว้าง)	๒๐,๐๐๐ (ทต.กุตุกกว้าง)	๒๐,๐๐๐ (ทต.กุตุกกว้าง)	ร้อยละของประชาชนในหมู่บ้านหนองดินกี้ หมู่ที่ ๑๔ ได้รับความรู้	ประชาชนมีความรู้ความเข้าใจเกี่ยวกับด้านสาธารณสุขเพิ่มมากขึ้นและมีสุขภาพพลานามัยแข็งแรง	สำนักปลัด
๒๐	อุดหนุนคณะกรรมการหมู่บ้านหนองกุง หมู่ที่ ๑๕ ดำเนินการจัดทำโครงการตามแนวทางพระราชดำริด้านสาธารณสุข	เพื่อส่งเสริมให้ความรู้เกี่ยวกับด้านสาธารณสุขให้ประชาชนในหมู่บ้านหนองกุง หมู่ที่ ๑๕	ประชาชนในหมู่บ้านหนองกุง หมู่ที่ ๑๕	๒๐,๐๐๐ (ทต.กุตุกกว้าง)	๒๐,๐๐๐ (ทต.กุตุกกว้าง)	๒๐,๐๐๐ (ทต.กุตุกกว้าง)	๒๐,๐๐๐ (ทต.กุตุกกว้าง)	๒๐,๐๐๐ (ทต.กุตุกกว้าง)	ร้อยละของประชาชนในหมู่บ้านหนองกุง หมู่ที่ ๑๕ ได้รับความรู้	ประชาชนมีความรู้ความเข้าใจเกี่ยวกับด้านสาธารณสุขเพิ่มมากขึ้นและมีสุขภาพพลานามัยแข็งแรง	สำนักปลัด
๒๑	อุดหนุนคณะกรรมการหมู่บ้านโนนสง่า หมู่ที่ ๑๖ ดำเนินการจัดทำโครงการตามแนวทางพระราชดำริด้านสาธารณสุข	เพื่อส่งเสริมให้ความรู้เกี่ยวกับด้านสาธารณสุขให้ประชาชนในหมู่บ้านโนนสง่า หมู่ที่ ๑๖	ประชาชนในหมู่บ้านโนนสง่า หมู่ที่ ๑๖	๒๐,๐๐๐ (ทต.กุตุกกว้าง)	๒๐,๐๐๐ (ทต.กุตุกกว้าง)	๒๐,๐๐๐ (ทต.กุตุกกว้าง)	๒๐,๐๐๐ (ทต.กุตุกกว้าง)	๒๐,๐๐๐ (ทต.กุตุกกว้าง)	ร้อยละของประชาชนในหมู่บ้านโนนสง่า หมู่ที่ ๑๖ ได้รับความรู้	ประชาชนมีความรู้ความเข้าใจเกี่ยวกับด้านสาธารณสุขเพิ่มมากขึ้นและมีสุขภาพพลานามัยแข็งแรง	สำนักปลัด

แผนพัฒนาท้องถิ่น พ.ศ. ๒๕๖๖ – ๒๕๗๐ เทศบาลตำบลกุตกว่าง

-๑๕๕-

ที่	โครงการ	วัตถุประสงค์	เป้าหมาย (ผลผลิตของโครงการ)	งบประมาณ					ตัวชี้วัด (KPI)	ผลที่คาดว่าจะได้รับ	หน่วยงาน รับผิดชอบ หลัก
				๒๕๖๖ (บาท)	๒๕๖๗ (บาท)	๒๕๖๘ (บาท)	๒๕๖๙ (บาท)	๒๕๗๐ (บาท)			
๒๒	อุดหนุนคณะกรรมการหมู่บ้าน บ้านขนวนนคร หมู่ที่ ๑๗ ดำเนินการจัดทำโครงการ ตามแนวทางพระราชดำริ ด้านสาธารณสุข	เพื่อส่งเสริมให้ ความรู้เกี่ยวกับ ด้านสาธารณสุขให้ ประชาชนในหมู่บ้าน บ้านขนวนนคร หมู่ที่ ๑๗	ประชาชนในหมู่บ้าน บ้านขนวนนคร หมู่ที่ ๑๗	๒๐,๐๐๐ (ทต.กุตกว่าง)	๒๐,๐๐๐ (ทต.กุตกว่าง)	๒๐,๐๐๐ (ทต.กุตกว่าง)	๒๐,๐๐๐ (ทต.กุตกว่าง)	๒๐,๐๐๐ (ทต.กุตกว่าง)	ร้อยละของ ประชาชนใน หมู่บ้าน บ้าน ขนวนนคร หมู่ที่ ๑๗ ได้รับความรู้	ประชาชนมี ความรู้ความ เข้าใจเกี่ยวกับ ด้านสาธารณสุข เพิ่มมากขึ้นและ มีสุขภาพ พลานามัย แข็งแรง	สำนักปลัด
๒๓	อุดหนุนคณะกรรมการหมู่บ้าน บ้านหนองแวง หมู่ที่ ๑๘ ดำเนินการจัดทำโครงการ ตามแนวทางพระราชดำริ ด้านสาธารณสุข	เพื่อส่งเสริมให้ ความรู้เกี่ยวกับ ด้านสาธารณสุขให้ ประชาชนในหมู่บ้าน บ้านหนองแวง หมู่ที่ ๑๘	ประชาชนในหมู่บ้าน บ้านหนองแวง หมู่ที่ ๑๘	๒๐,๐๐๐ (ทต.กุตกว่าง)	๒๐,๐๐๐ (ทต.กุตกว่าง)	๒๐,๐๐๐ (ทต.กุตกว่าง)	๒๐,๐๐๐ (ทต.กุตกว่าง)	๒๐,๐๐๐ (ทต.กุตกว่าง)	ร้อยละของ ประชาชนใน หมู่บ้าน บ้าน หนองแวง หมู่ที่ ๑๘ ได้รับความรู้	ประชาชนมี ความรู้ความ เข้าใจเกี่ยวกับ ด้านสาธารณสุข เพิ่มมากขึ้นและ มีสุขภาพ พลานามัย แข็งแรง	สำนักปลัด
๒๔	อุดหนุนคณะกรรมการหมู่บ้าน บ้านบะยาวสันติสุข หมู่ที่ ๑๙ ดำเนินการจัดทำโครงการ ตามแนวทางพระราชดำริ ด้านสาธารณสุข	เพื่อส่งเสริมให้ ความรู้เกี่ยวกับ ด้านสาธารณสุขให้ ประชาชนในหมู่บ้าน บ้านบะยาวสันติสุข หมู่ที่ ๑๙	ประชาชนในหมู่บ้าน บ้านบะยาวสันติสุข หมู่ที่ ๑๙	๒๐,๐๐๐ (ทต.กุตกว่าง)	๒๐,๐๐๐ (ทต.กุตกว่าง)	๒๐,๐๐๐ (ทต.กุตกว่าง)	๒๐,๐๐๐ (ทต.กุตกว่าง)	๒๐,๐๐๐ (ทต.กุตกว่าง)	ร้อยละของ ประชาชนใน หมู่บ้าน บ้านบะยาว สันติสุข หมู่ที่ ๑๙ ได้รับความรู้	ประชาชนมี ความรู้ความ เข้าใจเกี่ยวกับ ด้านสาธารณสุข เพิ่มมากขึ้นและ มีสุขภาพ พลานามัย แข็งแรง	สำนักปลัด

แผนพัฒนาท้องถิ่น พ.ศ. ๒๕๖๖ – ๒๕๗๐ เทศบาลตำบลกุดกว้าง

-๑๕๖-

ที่	โครงการ	วัตถุประสงค์	เป้าหมาย (ผลผลิตของโครงการ)	งบประมาณ					ตัวชี้วัด (KPI)	ผลที่คาดว่าจะได้รับ	หน่วยงาน รับผิดชอบ หลัก
				๒๕๖๖ (บาท)	๒๕๖๗ (บาท)	๒๕๖๘ (บาท)	๒๕๖๙ (บาท)	๒๕๗๐ (บาท)			
๒๕	อุดหนุนคณะกรรมการหมู่บ้านโนนพันเรือ หมู่ที่ ๒๐ ดำเนินการจัดทำโครงการตามแนวทางพระราชดำริด้านสาธารณสุข	เพื่อส่งเสริมให้ ความรู้เกี่ยวกับด้าน สาธารณสุขให้ ประชาชนในหมู่บ้าน โนนพันเรือ หมู่ที่ ๒๐	ประชาชนในหมู่บ้าน โนนพันเรือ หมู่ที่ ๒๐	๒๐,๐๐๐ (ทต.กุดกว้าง)	๒๐,๐๐๐ (ทต.กุดกว้าง)	๒๐,๐๐๐ (ทต.กุดกว้าง)	๒๐,๐๐๐ (ทต.กุดกว้าง)	๒๐,๐๐๐ (ทต.กุดกว้าง)	ร้อยละของ ประชาชนใน หมู่บ้าน โนนพันเรือ หมู่ที่ ๒๐ ได้รับความรู้	ประชาชนมี ความรู้ความ เข้าใจเกี่ยวกับ ด้านสาธารณสุข เพิ่มมากขึ้นและมีสุขภาพ พลานามัย แข็งแรง	สำนักปลัด
๒๖	อุดหนุนคณะกรรมการหมู่บ้านหนองไผ่พัฒนา หมู่ที่ ๒๑ ดำเนินการจัดทำโครงการตามแนวทางพระราชดำริด้านสาธารณสุข	เพื่อส่งเสริมให้ ความรู้เกี่ยวกับด้าน สาธารณสุขให้ ประชาชนในหมู่บ้าน หนองไผ่พัฒนา หมู่ที่ ๒๑	ประชาชนในหมู่บ้าน หนองไผ่พัฒนา หมู่ที่ ๒๑	๒๐,๐๐๐ (ทต.กุดกว้าง)	๒๐,๐๐๐ (ทต.กุดกว้าง)	๒๐,๐๐๐ (ทต.กุดกว้าง)	๒๐,๐๐๐ (ทต.กุดกว้าง)	๒๐,๐๐๐ (ทต.กุดกว้าง)	ร้อยละของ ประชาชนใน หมู่บ้าน หนองไผ่ พัฒนา หมู่ที่ ๒๑ ได้รับความรู้	ประชาชนมี ความรู้ความ เข้าใจเกี่ยวกับ ด้านสาธารณสุข เพิ่มมากขึ้นและมีสุขภาพ พลานามัย แข็งแรง	สำนักปลัด
รวม ๒๖ โครงการ				๑,๖๐๕,๐๐๐	๑,๖๐๕,๐๐๐	๑,๖๐๕,๐๐๐	๑,๖๐๕,๐๐๐	๑,๖๐๕,๐๐๐			

แผนพัฒนาท้องถิ่น พ.ศ. ๒๕๖๖ - ๒๕๗๐ เทศบาลตำบลกุดกว้าง

-๑๕๘-

ยุทธศาสตร์	ปี ๒๕๖๖		ปี ๒๕๖๗		ปี ๒๕๖๘		ปี ๒๕๖๙		ปี ๒๕๗๐		รวม ๕ ปี	
	จำนวนโครงการ	งบประมาณ (บาท)	จำนวนโครงการ	งบประมาณ (บาท)	จำนวนโครงการ	งบประมาณ (บาท)	จำนวนโครงการ	งบประมาณ (บาท)	จำนวนโครงการ	งบประมาณ (บาท)	จำนวนโครงการ	งบประมาณ (บาท)
๔) ยุทธศาสตร์การพัฒนาด้านการศึกษา กีฬา ศิลปวัฒนธรรม ประเพณี และภูมิปัญญาท้องถิ่น และแหล่งท่องเที่ยว												
๔.๑ แผนงานการศึกษา												
๔.๒ แผนงานการศาสนา วัฒนธรรมและนันทนาการ	-	-	-	-	-	-	-	-	-	-	-	-
๔.๓ แผนงานอุตสาหกรรมและการโยธา	-	-	-	-	-	-	-	-	-	-	-	-
รวม	-	-	-	-	-	-	-	-	-	-	-	-
๕) ยุทธศาสตร์การพัฒนาด้านการสาธารณสุขและสิ่งแวดล้อม												
๕.๑ แผนงานการเกษตร	-	-	-	-	-	-	-	-	-	-	-	-
๕.๒ แผนงานบริหารงานทั่วไป	-	-	-	-	-	-	-	-	-	-	-	-
๕.๓ แผนงานสาธารณสุข	-	-	-	-	-	-	-	-	-	-	-	-
รวม	-	-	-	-	-	-	-	-	-	-	-	-
รวมทั้งสิ้น	๒๓	๑๑๕,๑๓๓,๕๐๐	๒๓	๑๑๕,๑๓๓,๕๐๐	๒๓	๑๑๕,๑๓๓,๕๐๐	๒๓	๑๑๕,๑๓๓,๕๐๐	๒๓	๑๑๕,๑๓๓,๕๐๐	๑๑๕	๕๗๕,๖๖๗,๐๐๐

รายละเอียดโครงการพัฒนา
แผนพัฒนาพัฒนาท้องถิ่น (พ.ศ. ๒๕๖๖ - ๒๕๗๐)
สำหรับ โครงการที่เกิณศัภภภาพขององค์กรปกครองส่วนท้องถิ่น
เทศบาลตำบลกุดกว้าง

- ก. ยุทธศาสตร์จังหวัดขอนแก่นที่ ๕ การเพิ่มศัภภภาพของเมืองเพื่อเชื่อมโยงโอกาสจากกลุ่มประเทศอนุภูมิภาคลุ่มน้ำโขง
ข. ยุทธศาสตร์การพัฒนาขององค์กรปกครองส่วนท้องถิ่นในเขตจังหวัดขอนแก่นที่ ๒ การพัฒนาโครงสร้างพื้นฐาน
๑. ยุทธศาสตร์การพัฒนาด้านสาธารณูปโภค และโครงสร้างพื้นฐาน

๑.๑ แผนงานเคหะและชุมชน

ที่	โครงการ	วัตถุประสงค์	เป้าหมาย (ผลผลิตของโครงการ)	งบประมาณ					ตัวชี้วัด (KPI)	ผลที่คาดว่าจะได้รับ	หน่วยงาน รับผิดชอบหลัก
				๒๕๖๖ (บาท)	๒๕๖๗ (บาท)	๒๕๖๘ (บาท)	๒๕๖๙ (บาท)	๒๕๗๐ (บาท)			
๑	โครงการ ขุดลอกลำห้วย ฝายใหม่ หมู่ที่ ๓	เพื่อช่วยเหลือ ราษฎรให้มี น้ำไว้ใช้ทำ การเกษตร และเลี้ยงสัตว์	-ขุดลอกแหล่งน้ำเพื่อการเกษตร ขุดลอก ลำห้วยฝายใหม่ ตำบล กุดกว้าง ณ บ้านชนวนหมู่ที่ ๓ จำนวน ๑ แห่ง	๒,๐๐๐,๐๐๐ (หน่วยงานอื่น)	๒,๐๐๐,๐๐๐ (หน่วยงานอื่น)	๒,๐๐๐,๐๐๐ (หน่วยงานอื่น)	๒,๐๐๐,๐๐๐ (หน่วยงานอื่น)	๒,๐๐๐,๐๐๐ (หน่วยงานอื่น)	ขุดลอกลำห้วย ฝายใหม่ จำนวน ๑ แห่ง	ผลผลิตทาง การเกษตร เพิ่มขึ้น	กองช่าง, จังหวัด, หน่วย งานอื่น
๒	โครงการ ก่อสร้าง คลองส่งน้ำ เพื่อการเกษตร บ้านสำราญหิน ลาด หมู่ที่ ๘	เพื่อช่วยเหลือ ราษฎรให้มี น้ำไว้ใช้ทำ การเกษตร และเลี้ยงสัตว์	-สายที่นายยัง-ถนนบ้านอาจ สามารถ ยาวประมาณ ๑,๐๐๐ เมตร	๑,๐๐๐,๐๐๐ (หน่วยงานอื่น)	๑,๐๐๐,๐๐๐ (หน่วยงานอื่น)	๑,๐๐๐,๐๐๐ (หน่วยงานอื่น)	๑,๐๐๐,๐๐๐ (หน่วยงานอื่น)	๑,๐๐๐,๐๐๐ (หน่วยงานอื่น)	เกษตรมีคลองส่ง น้ำเพื่อการเกษตร เพิ่มจำนวน ๑,๐๐๐ เมตร	ผลผลิตทาง การเกษตร เพิ่มขึ้น	กองช่าง, หน่วย งานอื่น
๓	โครงการก่อสร้าง คลองส่งน้ำ บ้านโนนสะทอน หมู่ที่ ๑๓	เพื่อช่วยเหลือ ราษฎรให้มี น้ำไว้ใช้ทำ การเกษตร และเลี้ยงสัตว์	- สายบ้านโนนสะทอน – ที่นา พ่อถิน ยาวประมาณ ๑,๐๐๐ เมตร	๑,๐๐๐,๐๐๐ (หน่วยงานอื่น)	๑,๐๐๐,๐๐๐ (หน่วยงานอื่น)	๑,๐๐๐,๐๐๐ (หน่วยงานอื่น)	๑,๐๐๐,๐๐๐ (หน่วยงานอื่น)	๑,๐๐๐,๐๐๐ (หน่วยงานอื่น)	เกษตรมีคลองส่ง น้ำเพื่อการเกษตร เพิ่มจำนวน ๑,๐๐๐เมตร	ผลผลิตทาง การเกษตร เพิ่มขึ้น	กองช่าง, หน่วย งานอื่น

แผนพัฒนาท้องถิ่น พ.ศ. ๒๕๖๖ – ๒๕๗๐ เทศบาลตำบลกุดกว้าง

-๑๖๐-

ที่	โครงการ	วัตถุประสงค์	เป้าหมาย (ผลผลิตของโครงการ)	งบประมาณ					ตัวชี้วัด (KPI)	ผลที่คาดว่าจะได้รับ	หน่วยงาน รับผิดชอบ หลัก
				๒๕๖๖ (บาท)	๒๕๖๗ (บาท)	๒๕๖๘ (บาท)	๒๕๖๙ (บาท)	๒๕๗๐ (บาท)			
๔	โครงการบูรณะฟื้นฟูสะพานองไผ่ หมู่ที่ ๑	เพื่อช่วยเหลือราษฎรให้มีน้ำไว้ใช้ทำการเกษตรฯ	- ขุดลอกแหล่งน้ำเพื่อการเกษตรบูรณะฟื้นฟูสะพานองไผ่ ณ บ้านหนองไผ่ หมู่ที่ ๑	๑,๐๐๐,๐๐๐ (หน่วยงานอื่น)	๑,๐๐๐,๐๐๐ (หน่วยงานอื่น)	๑,๐๐๐,๐๐๐ (หน่วยงานอื่น)	๑,๐๐๐,๐๐๐ (หน่วยงานอื่น)	๑,๐๐๐,๐๐๐ (หน่วยงานอื่น)	แหล่งน้ำเพื่อการเกษตรบูรณะฟื้นฟูสะพานองไผ่ ได้รับการฟื้นฟู	ผลผลิตทางการเกษตรเพิ่มขึ้น	กองช่าง, จังหวัด, หน่วยงานอื่น
๕	โครงการขุดลอกลำห้วยร่องโก หมู่ที่ ๒	เพื่อช่วยเหลือราษฎรให้มีน้ำไว้ใช้ทำการเกษตรและเลี้ยงสัตว์	- ขุดลอกแหล่งน้ำเพื่อการเกษตรลำห้วยร่องโก หมู่ที่ ๒ จำนวน ๑ แห่ง	๒,๐๐๐,๐๐๐ (หน่วยงานอื่น)	๒,๐๐๐,๐๐๐ (หน่วยงานอื่น)	๒,๐๐๐,๐๐๐ (หน่วยงานอื่น)	๒,๐๐๐,๐๐๐ (หน่วยงานอื่น)	๒,๐๐๐,๐๐๐ (หน่วยงานอื่น)	การเกษตรขุดลอกลำห้วยร่องโก จำนวน ๑ แห่ง	ผลผลิตทางการเกษตรเพิ่มขึ้น	กองช่าง, จังหวัด, หน่วยงานอื่น
๖	โครงการก่อสร้างสะพานคอนกรีตบ้านชนวนนคร หมู่ที่ ๑๗	เพื่อใช้สัญจรไปมาได้สะดวก	รายละเอียด : กว้าง ๕.๐๐ เมตร ยาว ๒๐.๐๐ เมตร	๕,๐๐๐,๐๐๐ (ทต.กุดกว้าง)	๑,๐๐๐,๐๐๐ (ทต.กุดกว้าง)	๑,๐๐๐,๐๐๐ (ทต.กุดกว้าง)	๑,๐๐๐,๐๐๐ (ทต.กุดกว้าง)	๑,๐๐๐,๐๐๐ (ทต.กุดกว้าง)	สะพานคอนกรีตบ้านชนวนนคร หมู่ที่ ๑๗ ได้รับการพัฒนา ทั้ง ๒๐.๐๐ เมตร	ประชาชนสัญจรไป-มาสะดวกขึ้น	กองช่าง
๗	โครงการปรับปรุงภูมิทัศน์หนองแปน	เพื่อปรับปรุงแหล่งน้ำหนองแปนเป็นแหล่งท่องเที่ยว	แหล่งน้ำหนองแปน จำนวน ๑ แห่ง พื้นที่ ๑,๔๐๐ ไร่	๑๐,๐๐๐,๐๐๐ (หน่วยงานอื่น)	๑๐,๐๐๐,๐๐๐ (หน่วยงานอื่น)	๑๐,๐๐๐,๐๐๐ (หน่วยงานอื่น)	๑๐,๐๐๐,๐๐๐ (หน่วยงานอื่น)	๑๐,๐๐๐,๐๐๐ (หน่วยงานอื่น)	ปรับปรุงภูมิทัศน์หนองแปนจำนวน ๑ แห่ง	ประชาชนมีรายได้เพิ่มมากขึ้นจากการท่องเที่ยว	กองช่าง, จังหวัด, หน่วยงานอื่น

แผนพัฒนาท้องถิ่น พ.ศ. ๒๕๖๖ - ๒๕๗๐ เทศบาลตำบลกุดกว้าง

-๑๖๑-

ที่	โครงการ	วัตถุประสงค์	เป้าหมาย (ผลผลิตของ โครงการ)	งบประมาณ					ตัวชี้วัด (KPI)	ผลที่คาดว่าจะ ได้รับ	หน่วยงาน รับผิดชอบ หลัก
				๒๕๖๑ (บาท)	๒๕๖๒ (บาท)	๒๕๖๓ (บาท)	๒๕๖๔ (บาท)	๒๕๖๕ (บาท)			
๘	โครงการพัฒนาแหล่งท่องเที่ยวหนองแพนแบบครบวงจร	๑. เพื่อพัฒนาแหล่งทรัพยากรธรรมชาติที่มีอยู่รอบแหล่งน้ำหนองแพนให้เป็นแหล่งท่องเที่ยว สร้างเป็นศูนย์เรียนรู้ตำบลกุดกว้าง	รายละเอียด : แหล่งน้ำหนองแพน จำนวน ๑,๔๐๐ ไร่	๑,๐๐๐,๐๐๐ (หน่วยงานอื่น)	๑,๐๐๐,๐๐๐ (หน่วยงานอื่น)	๑,๐๐๐,๐๐๐ (หน่วยงานอื่น)	๑,๐๐๐,๐๐๐ (หน่วยงานอื่น)	๑,๐๐๐,๐๐๐ (หน่วยงานอื่น)	แหล่งน้ำหนองแพน จำนวน ๑,๔๐๐ ไร่ ได้รับการพัฒนา	๑. ประชาชนสัญจรไป-มาสะดวกขึ้น ๒. ประชาชนมีรายได้เพิ่มขึ้นจากการท่องเที่ยว	กองช่าง, จังหวัด, หน่วยงานอื่น
๙	โครงการก่อสร้างถนนลาดยางรอบหนองแพน	๑. เพื่อใช้สัญจร ไป-มา ได้สะดวก ๒. เพื่อส่งเสริมการท่องเที่ยวในพื้นที่ตำบลกุดกว้าง	รายละเอียด : ก่อสร้างถนนลาดยางรอบหนองแพนขนาดกว้าง ๖ .๐๐ เมตร ยาว ๘,๐๐๐ เมตร	๒๕,๐๐๐,๐๐๐ (หน่วยงานอื่น)	๒๕,๐๐๐,๐๐๐ (หน่วยงานอื่น)	๒๕,๐๐๐,๐๐๐ (หน่วยงานอื่น)	๒๕,๐๐๐,๐๐๐ (หน่วยงานอื่น)	๒๕,๐๐๐,๐๐๐ (หน่วยงานอื่น)	ถนนลาดยางรอบหนองแพน ได้รับการพัฒนา ทั้ง ๘,๐๐๐ เมตร	๑. ประชาชนสัญจรไป-มาสะดวกขึ้น ๒. ประชาชนมีรายได้เพิ่มขึ้น	กองช่าง, จังหวัด, หน่วยงานอื่น
๑๐	โครงการขุดลอกคลองหนองเข็ญหลงบ้านกุดกว้าง หมู่ที่ ๔	เพื่อให้หนองเข็ญหลงสามารถกักเก็บน้ำได้มากขึ้นและช่วยให้เกษตรกรมีน้ำเพื่อทำการเกษตรในฤดูแล้ง	พื้นที่ประมาณ ๕๐.๐๐ ไร่	๘,๐๐๐,๐๐๐ (หน่วยงานอื่น)	๘,๐๐๐,๐๐๐ (หน่วยงานอื่น)	๘,๐๐๐,๐๐๐ (หน่วยงานอื่น)	๘,๐๐๐,๐๐๐ (หน่วยงานอื่น)	๘,๐๐๐,๐๐๐ (หน่วยงานอื่น)	ขุดลอกคลองหนองเข็ญหลงพื้นที่ประมาณ ๕๐.๐๐ ไร่	ประชาชนมีน้ำเพื่อประกอบอาชีพเกษตรกรรวมตลอดปี	กองช่าง, จังหวัด, หน่วยงานอื่น

แผนพัฒนาท้องถิ่น พ.ศ. ๒๕๖๖ – ๒๕๗๐ เทศบาลตำบลกุดกวาง

-๑๖๒-

ที่	โครงการ	วัตถุประสงค์	เป้าหมาย (ผลผลิตของ โครงการ)	งบประมาณ					ตัวชี้วัด (KPI)	ผลที่คาดว่าจะ ได้รับ	หน่วยงาน รับผิดชอบ หลัก
				๒๕๖๖ (บาท)	๒๕๖๗ (บาท)	๒๕๖๘ (บาท)	๒๕๖๙ (บาท)	๒๕๗๐ (บาท)			
๑๑	โครงการขุดลอก หนองคำ พร้อม อาคารเปิดปิดน้ำ	เพื่อให้เกษตรกรมีน้ำ ใช้อย่างเพียงพอ	รายละเอียด : ขุด ลอกไม่น้อยกว่า ๒๐๐,๐๐๐ คิว พร้อมอาคารเปิด ปิดน้ำ	๒๕,๐๐๐,๐๐๐ (หน่วยงานอื่น)	๒๕,๐๐๐,๐๐๐ (หน่วยงานอื่น)	๒๕,๐๐๐,๐๐๐ (หน่วยงานอื่น)	๒๕,๐๐๐,๐๐๐ (หน่วยงานอื่น)	๒๕,๐๐๐,๐๐๐ (หน่วยงานอื่น)	หนองคำ มีน้ำ กักเก็บ ๒๐๐,๐๐๐ คิว พร้อมอาคาร เปิดปิดน้ำ	มีน้ำใช้อย่าง เพียงพอ	กองช่าง, จังหวัด, หน่วย งานอื่น
๑๒	โครงการก่อสร้าง ถนนคอนกรีต เสริมเหล็ก สาย บ้านโนนสง่า หมู่ที่ ๑๖ -บ้าน หนองแวง หมู่ที่ ๑๘	เพื่อให้ประชาชนใช้ สัญจรไปมาอย่าง สะดวก	รายละเอียด : กว้าง ๕.๐๐ เมตร ยาว ๒๘๐ เมตร หนา ๐.๑๕ เมตร หรือพื้นที่ คอนกรีตไม่น้อย กว่า ๑,๔๐๐ ตารางเมตร	๗๙๘,๐๐๐ (หน่วยงานอื่น)	๗๙๘,๐๐๐ (หน่วยงานอื่น)	๗๙๘,๐๐๐ (หน่วยงานอื่น)	๗๙๘,๐๐๐ (หน่วยงานอื่น)	๗๙๘,๐๐๐ (หน่วยงานอื่น)	ถนนคอนกรีต เสริมเหล็ก สาย บ้านโนนสง่า หมู่ ที่ ๑๖ -บ้าน หนองแวง หมู่ ที่ ๑๘ ได้รับการ พัฒนา ๒๘๐ เมตร	๑.ประชาชน สัญจรไป-มา สะดวกขึ้น	กองช่าง, จังหวัด, หน่วย งานอื่น
๑๓	โครงการก่อสร้าง ถนนคอนกรีต เสริมเหล็ก สาย บ้านหนองแวง หมู่ที่ ๑๘ - บ้านหนองดิงกี หมู่ที่ ๑๔	เพื่อให้ประชาชนใช้ สัญจรไปมาอย่าง สะดวก	รายละเอียด : กว้าง ๕.๐๐ เมตร ยาว ๑,๐๐๐ เมตร หรือพื้นที่ คอนกรีตเสริม เหล็กไม่น้อย กว่า ๕,๐๐๐ ตารางเมตร	๒,๘๕๐,๐๐๐ (หน่วยงานอื่น)	๒,๘๕๐,๐๐๐ (หน่วยงานอื่น)	๒,๘๕๐,๐๐๐ (หน่วยงานอื่น)	๒,๘๕๐,๐๐๐ (หน่วยงานอื่น)	๒,๘๕๐,๐๐๐ (หน่วยงานอื่น)	ถนนคอนกรีต เสริมเหล็ก สาย บ้านหนองแวง หมู่ที่ ๑๘ -บ้าน หนองดิงกี หมู่ที่ ๑๔ ได้รับการ พัฒนา ๑,๐๐๐ เมตร	๑.ประชาชน สัญจรไป-มา สะดวกขึ้น	กองช่าง, จังหวัด, หน่วย งานอื่น

แผนพัฒนาท้องถิ่น พ.ศ. ๒๕๖๖ - ๒๕๗๐ เทศบาลตำบลกุดกว้าง

-๑๖๓-

ที่	โครงการ	วัตถุประสงค์	เป้าหมาย (ผลผลิตของ โครงการ)	งบประมาณ					ตัวชี้วัด (KPI)	ผลที่คาดว่าจะ ได้รับ	หน่วยงาน รับผิดชอบ หลัก
				๒๕๖๖ (บาท)	๒๕๖๗ (บาท)	๒๕๖๘ (บาท)	๒๕๖๙ (บาท)	๒๕๗๐ (บาท)			
๑๔	โครงการก่อสร้างสะพานคอนกรีตเสริมเหล็กข้ามห้วยวังจั่นบ้านขนวนนคร หมู่ที่ ๑๗	เพื่อให้ประชาชนใช้ในการสัญจรและลำเลียงผลผลิตทางการเกษตร	รายละเอียด : กว้าง ๕.๐๐ ม. ยาว ๒๕.๐๐ ม.	๒,๐๐๐,๐๐๐ (หน่วยงานอื่น)	๒,๐๐๐,๐๐๐ (หน่วยงานอื่น)	๒,๐๐๐,๐๐๐ (หน่วยงานอื่น)	๒,๐๐๐,๐๐๐ (หน่วยงานอื่น)	๒,๐๐๐,๐๐๐ (หน่วยงานอื่น)	ก่อสร้างสะพานคอนกรีตเสริมเหล็กข้ามห้วยวังจั่น	ประชาชนมีความปลอดภัยในการสัญจรและลำเลียงผลผลิตทางการเกษตร	กองช่าง, จังหวัด, หน่วยงานอื่น
๑๕	โครงการก่อสร้างถนนคอนกรีตเสริมเหล็กภายในหมู่บ้าน (สายโคกกลาง หมู่ที่ ๖-บ้านบะยาว สันติสุข หมู่ที่ ๑๙) บ้านโคกกลาง หมู่ที่ ๖	เพื่อให้ประชาชนมีถนนที่ใช้ในการสัญจรสะดวกและปลอดภัย	รายละเอียด : ขนาดกว้าง ๖ ม. ยาว ๑,๐๐๐ ม. หนา ๐.๑๕ ม.	๓,๔๕๙,๐๐๐ (หน่วยงานอื่น)	๓,๔๕๙,๐๐๐ (หน่วยงานอื่น)	๓,๔๕๙,๐๐๐ (หน่วยงานอื่น)	๓,๔๕๙,๐๐๐ (หน่วยงานอื่น)	๓,๔๕๙,๐๐๐ (หน่วยงานอื่น)	ก่อสร้างถนนคอนกรีตเสริมเหล็กภายในหมู่บ้าน (สายโคกกลาง หมู่ที่ ๖-บ้านบะยาว สันติสุข หมู่ที่ ๑๙)	ประชาชนในพื้นที่มีความปลอดภัยในการสัญจรและลดอุบัติเหตุทางในการใช้ถนน	กองช่าง, จังหวัด, หน่วยงานอื่น
๑๖	โครงการก่อสร้างถนนคอนกรีตเสริมเหล็กรอบหมู่บ้าน บ้านโคกกลาง หมู่ที่ ๖	เพื่อให้ประชาชนมีถนนที่ใช้ในการสัญจรสะดวกและปลอดภัย	รายละเอียด : ขนาดกว้าง ๔ ม. ยาว ๖๐๐ม. หนา ๐.๑๕ ม.	๑,๓๘๒,๔๐๐ (หน่วยงานอื่น)	๑,๓๘๒,๔๐๐ (หน่วยงานอื่น)	๑,๓๘๒,๔๐๐ (หน่วยงานอื่น)	๑,๓๘๒,๔๐๐ (หน่วยงานอื่น)	๑,๓๘๒,๔๐๐ (หน่วยงานอื่น)	ก่อสร้างถนนคอนกรีตเสริมเหล็กรอบหมู่บ้าน	ประชาชนในพื้นที่มีความปลอดภัยในการสัญจรและลดอุบัติเหตุทางในการใช้ถนน	กองช่าง, จังหวัด, หน่วยงานอื่น

แผนพัฒนาท้องถิ่น พ.ศ. ๒๕๖๖ - ๒๕๗๐ เทศบาลตำบลกุดกว้าง

-๑๖๔-

ที่	โครงการ	วัตถุประสงค์	เป้าหมาย (ผลผลิตของ โครงการ)	งบประมาณ					ตัวชี้วัด (KPI)	ผลที่คาดว่าจะได้รับ	หน่วยงาน รับผิดชอบ หลัก
				๒๕๖๖ (บาท)	๒๕๖๗ (บาท)	๒๕๖๘ (บาท)	๒๕๖๙ (บาท)	๒๕๗๐ (บาท)			
๑๗	โครงการขุดลอกห้วย บุงส้มโอง-ห้วยน้ำไหล (บ้านโคกกลาง หมู่ที่ ๖	เพื่อขยายห้วย บุงส้มโอง- ห้วยน้ำไหล ให้ สามารถระบาย น้ำได้อย่างมี ประสิทธิภาพ และสามารถกัก เก็บน้ำไว้ใน ฤดูแล้ง	รายละเอียด : กว้าง ๑๕.๐๐ ม. ยาว ๑.๕๐๐ ม. ลึก ๔.๐๐ ม.	๓,๑๕๐,๐๐๐ (หน่วยงานอื่น)	๓,๑๕๐,๐๐๐ (หน่วยงานอื่น)	๓,๑๕๐,๐๐๐ (หน่วยงานอื่น)	๓,๑๕๐,๐๐๐ (หน่วยงานอื่น)	๓,๑๕๐,๐๐๐ (หน่วยงานอื่น)	ขุดลอกห้วยบุง ส้มโอง-ห้วยน้ำ ไหล	ประชาชนมีน้ำ ประกอบ อาชีพ เกษตรกรรม ในฤดูแล้ง	กองช่าง, จังหวัด, หน่วย งานอื่น
๑๘	โครงการก่อสร้างถนน คอนกรีตเสริม เหล็กเชื่อมระหว่าง หมู่บ้าน (บ้านโนน สะทอน-บ้านโนนคู่- บ้านโคกกลาง) บ้านโนนสะทอน หมู่ที่ ๑๓	เพื่อให้ ประชาชนมีถนน ที่ใช้ในการ สัญจรสะดวก และปลอดภัย	รายละเอียด : กว้าง ๖ ม. ยาว ๓,๐๐๐ ม. หนา ๐.๑๕ ม.	๑๐,๒๖๐,๐๐๐ (หน่วยงานอื่น)	๑๐,๒๖๐,๐๐๐ (หน่วยงานอื่น)	๑๐,๒๖๐,๐๐๐ (หน่วยงานอื่น)	๑๐,๒๖๐,๐๐๐ (หน่วยงานอื่น)	๑๐,๒๖๐,๐๐๐ (หน่วยงานอื่น)	ก่อสร้างถนน คอนกรีตเสริม เหล็กเชื่อม ระหว่างหมู่บ้าน (บ้านโนนสะ ทอน-บ้าน โนนคู่-บ้าน โคกกลาง)	ประชาชนใน พื้นที่มีความ ปลอดภัยใน การสัญจรและ ลดอุบัติเหตุ ทางในการ ใช้ถนน	กองช่าง, จังหวัด, หน่วย งานอื่น

แผนพัฒนาท้องถิ่น พ.ศ. ๒๕๖๖ – ๒๕๗๐ เทศบาลตำบลกุดกว้าง

-๑๖๕-

ที่	โครงการ	วัตถุประสงค์	เป้าหมาย (ผลผลิตของ โครงการ)	งบประมาณ					ตัวชี้วัด (KPI)	ผลที่คาดว่าจะ ได้รับ	หน่วยงาน รับผิดชอบ หลัก
				๒๕๖๖ (บาท)	๒๕๖๗ (บาท)	๒๕๖๘ (บาท)	๒๕๖๙ (บาท)	๒๕๗๐ (บาท)			
๑๙	โครงการก่อสร้างถนนคอนกรีตเสริมเหล็กรอบสระน้ำประปา บ้านโนนสะทอน หมู่ที่ ๑๓	เพื่อให้ประชาชนมีถนนที่ใช้ในการสัญจรสะดวกและปลอดภัย	รายละเอียด : กว้าง ๕.๐๐ ม. ยาว ๘๐๐.๐๐ ม. หน้า ๐.๑๕ ม.	๒,๒๘๐,๐๐๐ (หน่วยงานอื่น)	๒,๒๘๐,๐๐๐ (หน่วยงานอื่น)	๒,๒๘๐,๐๐๐ (หน่วยงานอื่น)	๒,๒๘๐,๐๐๐ (หน่วยงานอื่น)	๒,๒๘๐,๐๐๐ (หน่วยงานอื่น)	ก่อสร้างถนนคอนกรีตเสริมเหล็กรอบสระน้ำประปา	ประชาชนในพื้นที่ที่มีความปลอดภัยในการสัญจรและลดอุบัติเหตุทางถนน	กองช่าง, จังหวัด, หน่วยงานอื่น
๒๐	โครงการติดตั้งไฟฟ้าส่องสว่างทางเข้าหมู่บ้าน (เส้นอนามัย-บ้านหนองดิงกี้) หมู่ที่ ๑๔	เพื่อเพิ่มแสงสว่างในเวลากลางคืน ลดจุดเสี่ยงต่อการก่อให้เกิดอาชญากรรมในพื้นที่และเกิดความปลอดภัยในการสัญจรในเวลากลางคืน	ติดตั้งไฟฟ้าส่องสว่างสาธารณะ ระยะทาง ๑,๕๐๐ ม.	๒,๑๓๐,๐๐๐ (หน่วยงานอื่น)	๒,๑๓๐,๐๐๐ (หน่วยงานอื่น)	๒,๑๓๐,๐๐๐ (หน่วยงานอื่น)	๒,๑๓๐,๐๐๐ (หน่วยงานอื่น)	๒,๑๓๐,๐๐๐ (หน่วยงานอื่น)	ติดตั้งไฟฟ้าส่องสว่างทางเข้าหมู่บ้าน (เส้นอนามัย-บ้านหนองดิงกี้)	ลดจุดที่จะก่อให้เกิดอาชญากรรมในพื้นที่ลดอุบัติเหตุในเวลากลางคืน	กองช่าง, จังหวัด, หน่วยงานอื่น
๒๑	โครงการก่อสร้างถนนลาดยาง (ทางเข้ากุดกว้าง-บ้านหนองกุง) บ้านหนองกุง หมู่ที่ ๑๕	เพื่อให้ประชาชนมีถนนที่ใช้ในการสัญจรสะดวกและปลอดภัย	รายละเอียด : ขนาดกว้าง ๕ ม. ยาว ๑,๕๐๐ ม.	๓,๐๐๐,๐๐๐ (หน่วยงานอื่น)	๓,๐๐๐,๐๐๐ (หน่วยงานอื่น)	๓,๐๐๐,๐๐๐ (หน่วยงานอื่น)	๓,๐๐๐,๐๐๐ (หน่วยงานอื่น)	๓,๐๐๐,๐๐๐ (หน่วยงานอื่น)	ก่อสร้างถนนลาดยาง (ทางเข้ากุดกว้าง-บ้านหนองกุง)	ประชาชนในพื้นที่มีความปลอดภัยในการสัญจรและลดอุบัติเหตุทางในการใช้ถนน	กองช่าง, จังหวัด, หน่วยงานอื่น

แผนพัฒนาท้องถิ่น พ.ศ. ๒๕๖๖ - ๒๕๗๐ เทศบาลตำบลกุดกว้าง

-๑๖๖-

ที่	โครงการ	วัตถุประสงค์	เป้าหมาย (ผลผลิตของ โครงการ)	งบประมาณ					ตัวชี้วัด (KPI)	ผลที่คาดว่าจะได้รับ	หน่วยงาน รับผิดชอบ หลัก
				๒๕๖๖ (บาท)	๒๕๖๗ (บาท)	๒๕๖๘ (บาท)	๒๕๖๙ (บาท)	๒๕๗๐ (บาท)			
๒๒	โครงการขุดลอก กุดกะเลา บ้าน ขนวนนคร หมู่ที่ ๑๗	เพื่อให้มีพื้นที่ ในการกักเก็บ น้ำในปริมาณ ที่เพิ่มมากขึ้น	รายละเอียด : ขนาดกว้าง ๑๘ ม. ยาว ๑,๕๐๐ ม. ลึก ๔.๐๐ ม.	๑,๐๐๐,๐๐๐ (หน่วยงานอื่น)	๑,๐๐๐,๐๐๐ (หน่วยงานอื่น)	๑,๐๐๐,๐๐๐ (หน่วยงานอื่น)	๑,๐๐๐,๐๐๐ (หน่วยงานอื่น)	๑,๐๐๐,๐๐๐ (หน่วยงานอื่น)	ขุดลอก กุดกะเลา บ้าน ขนวนนคร หมู่ที่ ๑๗	ประชาชนมีน้ำ ไว้ใช้บริโภค และทำ การเกษตร ในฤดู	กองช่าง, จังหวัด, หน่วย งานอื่น
๒๓	โครงการก่อสร้าง ถนนคอนกรีตเสริม เหล็ก บ้านบะยาว สันติสุข หมู่ที่ ๑๙	เพื่อให้ ประชาชนมีถนน ที่ใช้ในการ สัญจรสะดวก และปลอดภัย	รายละเอียด : ขนาดกว้าง ๔ ม. ยาว ๘๐๐ ม. หนา ๐.๑๕ ม.	๑,๘๒๔,๐๐๐ (หน่วยงานอื่น)	๑,๘๒๔,๐๐๐ (หน่วยงานอื่น)	๑,๘๒๔,๐๐๐ (หน่วยงานอื่น)	๑,๘๒๔,๐๐๐ (หน่วยงานอื่น)	๑,๘๒๔,๐๐๐ (หน่วยงานอื่น)	ก่อสร้างถนน คอนกรีต เสริมเหล็ก บ้านบะยาว สันติสุข หมู่ที่ ๑๙	ประชาชนใน พื้นที่มีความ ปลอดภัยใน การสัญจรและ ลดอุบัติเหตุทาง ถนน	กองช่าง, จังหวัด, หน่วย งานอื่น
รวม ๒๓ โครงการ				๑๑๕,๑๓๓,๔๐๐	๑๑๕,๑๓๓,๔๐๐	๑๑๕,๑๓๓,๔๐๐	๑๑๕,๑๓๓,๔๐๐	๑๑๕,๑๓๓,๔๐๐			

แผนพัฒนาท้องถิ่น พ.ศ. ๒๕๖๖ - ๒๕๗๐ เทศบาลตำบลกุตุกวี

-๑๖๗-

บัญชีสรุปครุภัณฑ์

แผนพัฒนาพัฒนาท้องถิ่น พ.ศ. ๒๕๖๖ - ๒๕๗๐

เทศบาลตำบลกุตุกวี

แบบ ผ. ๐๑

แผนงาน	ปี ๒๕๖๖		ปี ๒๕๖๗		ปี ๒๕๖๘		ปี ๒๕๖๙		ปี ๒๕๗๐		รวม ๕ ปี	
	จำนวนโครงการ	งบประมาณ (บาท)	จำนวนโครงการ	งบประมาณ (บาท)	จำนวนโครงการ	งบประมาณ (บาท)	จำนวนโครงการ	งบประมาณ (บาท)	จำนวนโครงการ	งบประมาณ (บาท)	จำนวนโครงการ	งบประมาณ (บาท)
๑) แผนงานบริหารงานทั่วไป	๑	๑๐๐,๐๐๐	๑	๑๐๐,๐๐๐	๑	๑๐๐,๐๐๐	๑	๑๐๐,๐๐๐	๑	๑๐๐,๐๐๐	๕	๕๐๐,๐๐๐
รวมทั้งสิ้น	๑	๑๐๐,๐๐๐	๑	๑๐๐,๐๐๐	๑	๑๐๐,๐๐๐	๑	๑๐๐,๐๐๐	๑	๑๐๐,๐๐๐	๕	๕๐๐,๐๐๐

ส่วนที่ ๔

การติดตามและประเมินผล

๔.๑ การติดตามและประเมินผลยุทธศาสตร์

จุดมุ่งหมายสำคัญของการประเมินผลแผนยุทธศาสตร์ นั้น คือ การประเมินว่ามีการนำแผนยุทธศาสตร์ไปปฏิบัติอย่างแท้จริงเพียงใด และได้ผลเป็นอย่างไรเพื่อที่จะสามารถวัดความสัมฤทธิ์ผลของแผนยุทธศาสตร์ได้ในขณะเดียวกันก็สามารถเก็บรวบรวมข้อมูลเพื่อใช้เป็นสมมติฐานในการจัดทำแผนยุทธศาสตร์ฉบับต่อไปได้ ดังนั้น การที่จะประเมินผลแผนยุทธศาสตร์การพัฒนาในภาพรวมได้ จำเป็นต้องประเมินผลการปฏิบัติ ในแต่ละแนวทางการพัฒนามาก่อน เพื่อนำไปสู่การวัดความสำเร็จของแต่ละยุทธศาสตร์ซึ่งจะแสดงให้เห็นได้ว่าการพัฒนาเป็นไปในแนวทางใด บรรลุวัตถุประสงค์ของการพัฒนาที่ยั่งยืนและตอบสนองต่อวิสัยทัศน์ หรือไม่ ดังนั้น ในขั้นต้นจึงต้องติดตามประเมินผลแผนพัฒนาท้องถิ่น ให้ได้ข้อมูลข้อเท็จจริง อันจะนำมาสู่บทสรุปที่ไม่บิดเบือนจากผลการปฏิบัติจริงที่เกิดขึ้น

▶ **แนวทาง และวิธีการขั้นตอนในการติดตามและประเมินผลแผนยุทธศาสตร์การพัฒนาและแผนพัฒนาสามปีการติดตาม (Monitoring)**

การติดตามนั้นจะทำให้เราทราบได้ว่าขณะนี้ได้มีการปฏิบัติตามแผนยุทธศาสตร์หรือแผนสามปี ถึงระยะใดแล้ว ซึ่งเทคนิคอย่างง่ายที่สามารถใช้เป็นเครื่องมือในการติดตามได้ เช่น Gant Chart ที่จะทำให้หน่วยงานสามารถติดตามได้ว่าการดำเนินการตามแผนยุทธศาสตร์หรือแผนสามปีมีการดำเนินการช่วงใดตรงตามกำหนดระยะเวลาที่กำหนดไว้หรือไม่ แผนปฏิบัติการก็เป็นเครื่องมือสำคัญในการติดตามผลการดำเนินงานดังกล่าวมาแล้ว

▶ **การประเมิน (Evaluation)**

การประเมินผลแผนยุทธศาสตร์ จำเป็นต้องมีเกณฑ์มาตรฐาน (Standard Criteria) และตัวชี้วัด (Indicators) เพื่อใช้เป็นกรอบในการประเมินเพื่อให้เกิดความชัดเจน เป็นระบบ มีมาตรฐานและเป็นที่ยอมรับ โดยประกอบด้วยเกณฑ์ที่สำคัญใน ๒ ระดับ คือเกณฑ์การประเมินหน่วยงาน และเกณฑ์การประเมินโครงการ ซึ่งสรุปได้ดังนี้

▶ **เกณฑ์มาตรฐานและตัวชี้วัดการประเมินผลหน่วยงาน ประกอบด้วย ๗ เกณฑ์ ๒๒ ตัวชี้วัด ดังนี้**

๑. เกณฑ์สัมฤทธิ์ผลและการบรรลุวัตถุประสงค์ของนโยบาย (Achievement) ประกอบด้วยตัวชี้วัดที่สำคัญ ๒ ประการ คือ

๑.๑ ผลผลิต

๑.๒ ผลลัพธ์

๒. เกณฑ์ความเสมอภาคและความเป็นธรรมในสังคม ประกอบด้วยตัวชี้วัดที่สำคัญ ๔ ประการ คือ

๒.๑ การเข้าถึง

๒.๒ การจัดสรรทรัพยากร

๒.๓ การกระจายผลประโยชน์

๒.๔ ความเสมอภาค

๓. เกณฑ์ความสามารถและคุณภาพในการให้บริการ ประกอบด้วยตัวชี้วัดที่สำคัญ ๔ ประการ คือ
 - ๓.๑ สมรรถนะของหน่วยงาน
 - ๓.๒ ความทั่วถึงและเพียงพอ
 - ๓.๓ ความถี่ในการให้บริการ
 - ๓.๔ ประสิทธิภาพการให้บริการ
๔. เกณฑ์ความรับผิดชอบของหน่วยงาน ประกอบด้วยตัวชี้วัด ๔ ประการ คือ
 - ๔.๑ พันธกิจต่อสังคม
 - ๔.๒ ความรับผิดชอบต่อสาธารณะ
 - ๔.๓ การให้หลักประกันความเสี่ยง
 - ๔.๔ การยอมรับข้อผิดพลาด
๕. เกณฑ์การตอบสนองความต้องการของประชาชน ประกอบด้วยตัวชี้วัด ๔ ประการ คือ
 - ๕.๑ การกำหนดประเด็นปัญหา
 - ๕.๒ การรับฟังความคิดเห็น
 - ๕.๓ มาตรการเชิงยุทธศาสตร์ในการแก้ปัญหา
 - ๕.๔ ความรวดเร็วในการแก้ปัญหา
๖. เกณฑ์ความพึงพอใจของลูกค้า ประกอบด้วยตัวชี้วัด ๒ ประการ คือ
 - ๖.๑ ระดับความพึงพอใจ
 - ๖.๒ การยอมรับหรือคัดค้าน
๗. เกณฑ์ผลเสียหายต่อสังคม ประกอบด้วยตัวชี้วัดที่สำคัญ ๒ ประการ คือ
 - ๗.๑ ผลกระทบภายนอก
 - ๗.๒ ต้นทุนทางสังคม

๔.๒ การติดตามและประเมินผลโครงการ

▶ เกณฑ์มาตรฐานและตัวชี้วัดการประเมินผลโครงการ

๑. เกณฑ์ความก้าวหน้า (Progress) ประกอบด้วยตัวชี้วัดสำคัญ ๔ ประการ คือ
 - ๑.๑ ผลผลิตเทียบกับเป้าหมายรวมในช่วงเวลา
 - ๑.๒ จำนวนกิจกรรมแล้วเสร็จ
 - ๑.๓ ทรัพยากรที่ใช้ไปในช่วงเวลา
 - ๑.๔ ระยะเวลาที่ใช้ไป
๒. เกณฑ์ประสิทธิภาพ (Efficiency) ประกอบด้วยตัวชี้วัดสำคัญ ๔ ประการ คือ
 - ๒.๑ สัดส่วนผลผลิตต่อค่าใช้จ่าย
 - ๒.๒ ผลิตผลต่อกำลังคน
 - ๒.๓ ผลิตผลต่อหน่วยเวลา
 - ๒.๔ การประหยัดทรัพยากรการจัดการ

๓. เกณฑ์ประสิทธิผล (Effectiveness) ประกอบด้วยตัวชี้วัดสำคัญ ๔ ประการ คือ
 - ๓.๑ ระดับการบรรลุเป้าหมาย
 - ๓.๒ ระดับการมีส่วนร่วม
 - ๓.๓ ระดับความพึงพอใจ
 - ๓.๔ ความเสี่ยงของโครงการ
๔. เกณฑ์ผลกระทบ (Impacts) ประกอบด้วยตัวชี้วัดสำคัญ ๓ ประการ คือ
 - ๔.๑ คุณภาพชีวิต
 - ๔.๒ ทศนคติและความเข้าใจ
 - ๔.๓ การเปลี่ยนแปลงพฤติกรรม
๕. เกณฑ์ความสอดคล้อง (Relevance) ประกอบด้วยตัวชี้วัดสำคัญ ๓ ประการ คือ
 - ๕.๑ ประเด็นปัญหาหลัก
 - ๕.๒ มาตรการหรือกลยุทธ์ในการแก้ไขปัญหา
 - ๕.๓ ความต้องการหรือข้อเรียกร้องของประชากรกลุ่มเป้าหมาย
๖. เกณฑ์ความยั่งยืน (Sustainability) ประกอบด้วยตัวชี้วัดสำคัญ ๓ ประการ คือ
 - ๖.๑ ความอยู่รอดด้านเศรษฐกิจ
 - ๖.๒ สมรรถนะด้านสถาบัน
 - ๖.๓ ความเป็นไปได้ในการขยายผล
๗. เกณฑ์ความเป็นธรรม (Equity) ประกอบด้วยตัวชี้วัดสำคัญ ๒ ประการ คือ
 - ๗.๑ ความเป็นธรรมระหว่างกลุ่มอาชีพ
 - ๗.๒ ความเป็นธรรมระหว่างเพศ
 - ๗.๓ ความเป็นธรรมระหว่างชนรุ่น
๘. เกณฑ์ความเสียหายของโครงการ (Externalities) ประกอบด้วยตัวชี้วัดสำคัญ ๓ ประการ คือ
 - ๘.๑ ผลกระทบด้านสิ่งแวดล้อม
 - ๘.๒ ผลกระทบด้านเศรษฐกิจ
 - ๘.๓ ผลกระทบด้านสังคมและวัฒนธรรม

เกณฑ์และตัวชี้วัดดังกล่าวข้างต้นสามารถใช้เป็นเครื่องมือในการประเมินผลโครงการ/กิจกรรม ซึ่งครอบคลุมมิติ ด้านเศรษฐกิจ สังคม มิติด้านการบริการจัดการ มิติด้านทรัพยากร และมิติด้านสิ่งแวดล้อม เกณฑ์และตัวชี้วัด จะเป็นประโยชน์ในการติดตามและประเมินผลโครงการ ในลักษณะที่เป็นพลวัตรในขั้นตอนของ กระบวนการโครงการ/กิจกรรม เพื่อวัดถึงความสำเร็จและความล้มเหลวของโครงการพัฒนาด้านต่างๆ ซึ่งในทาง ปฏิบัติจำเป็นต้องนำมาปรับใช้ให้เหมาะสมกับลักษณะโครงการ/กิจกรรมโดยกำหนดและวัดตัวแปรเฉพาะ เพื่อประมวลเป็นตัวชี้วัดรวมของแต่ละโครงการต่อไป

๔.๓ ข้อเสนอแนะในการจัดทำแผนพัฒนาท้องถิ่นในอนาคต

๔.๓.๑ ผลกระทบนำไปสู่อุทิศ สรุปลำดับข้อสังเกต ดังนี้

๑) ด้านโครงสร้างพื้นฐานโดยดูจากจำนวนถนนคสล , ถนนลาดยาง , ถนนลูกรัง , ระบบประปาปรับปรุงและก่อสร้างสาธารณูปโภคและสาธารณูปการ เพื่ออำนวยความสะดวกและความปลอดภัยแก่ประชาชน ความสวยงามของบ้านเมือง การระบายน้ำ ป้องกันน้ำท่วม เช่น การก่อสร้างถนน การปรับปรุง บุกเบิกถนน การก่อสร้างท่อเหลี่ยม พบว่ามีปริมาณเพิ่มขึ้นจากเดิมจากปีงบประมาณที่แล้วมาแล้ว แนวโน้มในอนาคตเทศบาลตำบลกุตกว้าง โครงสร้างพื้นฐานได้เพิ่มมากขึ้น

๒) ด้านการพัฒนาเศรษฐกิจ วัตถุประสงค์การพัฒนาได้ดำเนินการพัฒนาเศรษฐกิจในชุมชน โดยมุ่งพัฒนาอาชีพ และเน้นการรวมกลุ่มเพื่อสร้างรายได้ เช่น การอุดหนุนงบประมาณให้กับกลุ่มอาชีพต่างๆ และการฝึกอบรมอาชีพให้กับประชาชน

๓) ด้านการพัฒนาด้านคุณภาพชีวิต สังคม และการบริหารจัดการ ได้ดำเนินการพัฒนา ดังนี้

▶ ด้านการศึกษาส่งเสริมการจัดการศึกษาเพื่อพัฒนาความรู้ให้กับเด็กในชุมชน เช่น ศูนย์พัฒนาเด็กเล็กในสังกัดเทศบาลตำบลกุตกว้าง อุดหนุนงบประมาณให้กับโรงเรียนในพื้นที่ตำบลกุตกว้าง

▶ ด้านส่งเสริมความเข้มแข็งแก่ชุมชน มุ่งเน้นการแก้ไขปัญหาเสพติดในชุมชนให้หมดไป เช่น โครงการรณรงค์และให้ความรู้แก่เยาวชนเกี่ยวกับยาเสพติด

▶ ด้านการป้องกันและบรรเทาสาธารณภัย มุ่งเน้นการป้องกันภัยต่างๆในชุมชน เช่น การฝึกอบรมอพปร. , การจัดซื้อและเปลี่ยนสารเคมีดับเพลิง,การติดตั้งกล้องวงจรปิดในจุดเสี่ยงภายในตำบลกุตกว้าง เป็นต้น

▶ ด้านสวัสดิการและสังคมสงเคราะห์ มุ่งเน้นให้ผู้พิการ ปัญญาอ่อน และผู้ด้อยโอกาสทางสังคมได้มีโอกาสที่ดีขึ้น เช่น โครงการสงเคราะห์เบี้ยยังชีพผู้สูงอายุ ผู้พิการ , ผู้ป่วยเอดส์ เป็นต้น

▶ ด้านการรับรู้ข้อมูลข่าวสาร มุ่งเน้นการให้ประชาชนได้รับรู้ข้อมูลข่าวสารที่ทันสมัย เช่น บริการอินเทอร์เน็ตตำบล การให้บริการด้านข้อมูลข่าวสารกับประชาชน

๔) ด้านการพัฒนาด้านการศึกษา กีฬา ศิลปวัฒนธรรม ประเพณี และภูมิปัญญาท้องถิ่น และแหล่งท่องเที่ยว วัตถุประสงค์การพัฒนาในด้านต่างๆ ดังนี้

▶ ด้านศิลปวัฒนธรรมประเพณี มุ่งส่งเสริม สนับสนุน ศิลปวัฒนธรรมประเพณีในท้องถิ่น เช่น การจัดงานประเพณีของแต่ละหมู่บ้าน และอำเภอหนองเรือ ส่งเสริมภูมิปัญญาท้องถิ่นในชุมชน

▶ ด้านกีฬาและนันทนาการ มุ่งส่งเสริมการจัดการแข่งขันกีฬาระดับต่าง ๆ เช่น การแข่งขันกีฬา ระดับตำบล การแข่งขันกีฬาของนักเรียน ประชาชน บุคลากรของเทศบาลตำบลกุตกว้างตำบลในการเข้าร่วมการแข่งขันระดับต่าง ๆ

๕) ด้านการพัฒนาด้านการสาธารณสุขและสิ่งแวดล้อม วัตถุประสงค์พัฒนาในด้านต่างๆ ดังนี้

▶ ด้านสาธารณสุข มุ่งส่งเสริม สนับสนุน การบริการด้านสาธารณสุข ให้ครอบคลุมและทั่วถึง เช่น จัดซื้อวัคซีน, น้ำยา และสารเคมีต่าง ๆ, อุดหนุนงบประมาณให้กับหน่วยงานที่เกี่ยวข้องในการดำเนินการต่าง ๆ

▶ ด้านทรัพยากรธรรมชาติและสิ่งแวดล้อม ดำเนินการในด้านทรัพยากรธรรมชาติ ควบคุมไปกับการพัฒนาแหล่งท่องเที่ยวเชิงอนุรักษ์หนองแปน โดยการปลูกต้นไม้, สร้างจิตสำนึกให้กับประชาชนในการรักษาทรัพยากรธรรมชาติ และการปลูกหญ้าแฝกแหล่งน้ำสาธารณะเพื่อป้องกันการพังทลายของหน้าดิน

๔.๓.๒ ข้อสังเกต ข้อเสนอแนะ ผลจากการพัฒนา

▶ สรุปปัญหาหรืออุปสรรคการดำเนินงานที่ผ่านมา

๑) เรื่องงบประมาณ : เทศบาลตำบลกุดกว้างมีงบประมาณไม่เพียงพอที่นำไปดำเนินงานตามแผนพัฒนาเทศบาลตำบลกุดกว้างที่ตั้งไว้ได้ทั้งหมด จึงพิจารณาจัดสรรงบประมาณให้กับโครงการที่มีความสำคัญและมีความจำเป็นเร่งด่วน เพื่อแก้ไขปัญหาความเดือดร้อนของประชาชนก่อน จึงทำให้นำแผนไปสู่การปฏิบัติได้ค่อนข้างน้อยเมื่อเทียบกับจำนวนโครงการตามแผนฯ

๒) แผนพัฒนาเทศบาลมีจำนวนมากเกินไป งบประมาณที่บรรจุไว้ในโครงการไม่สอดคล้องกับความเป็นจริงและทำให้การสรุปผลการติดตามและประเมินผลการดำเนินงานตามแผนพัฒนาที่ตั้งไว้ไม่บรรลุเป้าประสงค์ของการปฏิบัติงานและไม่สอดคล้องกับจำนวนงบประมาณของเทศบาลที่สามารถจะนำมาจัดสรรเพื่อดำเนินโครงการต่างๆ ตามแผนพัฒนาได้ทั้งหมด

๓) ปัญหาความล่าช้าในการจัดสรรงบประมาณเงินอุดหนุนจากรัฐบาล ทำให้ไม่สามารถดำเนินการตามโครงการได้ทันที

๔) มีประชาชนบางส่วนไม่เข้าใจระบบการบริหารและการปฏิบัติหน้าที่ของเทศบาลมีผลต่อการกำหนดแนวทางการพัฒนา

๕) ไม่มีความพร้อมในด้านเครื่องมือใช้เนื่องด้วยงบประมาณมีจำกัด

▶ แนวทางแก้ไขปัญหา

๑) ทำความเข้าใจกับประชาชนในการประชุมประชาคม โดยให้ประชาชนเสนอโครงการที่จำเป็น

๒) ทำความเข้าใจและให้ความรู้กับประชาชนถึงระบบการทำงานต่าง ๆ ของเทศบาล

๓) สรรหาเครื่องมือและอุปกรณ์ต่าง ๆ ที่ยังขาดแคลน โดยมีการตั้งงบประมาณเพื่อจัดซื้อจัดจ้าง

๔) ควรพิจารณาจัดลำดับความสำคัญในการจัดทำแผนพัฒนาเทศบาลให้มากขึ้น และพิจารณาโครงการที่อยู่ในแผนพัฒนาเทศบาลตำบลกุดกว้างมาดำเนินการก่อน เพื่อจะได้นำแผนไปสู่การปฏิบัติได้มากขึ้นในครั้งต่อไป

๕) ขอให้สมาชิกสภาเทศบาลตำบลกุดกว้าง ร่วมกับผู้นำชุมชนในแต่ละเขตพื้นที่ได้สำรวจความต้องการของประชาชนเบื้องต้นก่อน เพื่อให้การนำเสนอแผนงาน/โครงการตรงกับความต้องการของประชาชนอย่างแท้จริง

๖) ในกรณีของโครงการที่อยู่ระหว่างการดำเนินงานนั้นขอให้ระบุด้วยว่าโครงการอะไรอยู่ในขั้นตอนไหนบ้าง เพื่อจะพอทราบถึงระยะเวลาที่โครงการจะแล้วเสร็จ

ภาคผนวก



ประกาศเทศบาลตำบลกุตกว้าง
เรื่อง การประกาศอนุมัติใช้แผนพัฒนาท้องถิ่น (พ.ศ. ๒๕๖๖ - ๒๕๗๐) ของเทศบาลตำบลกุตกว้าง

ตามระเบียบกระทรวงมหาดไทยว่าด้วยการจัดทำแผนพัฒนาขององค์กรปกครองส่วนท้องถิ่น พ.ศ. ๒๕๔๘ ซึ่งแก้ไขเพิ่มเติมโดยระเบียบกระทรวงมหาดไทยว่าด้วยการจัดทำแผนพัฒนาขององค์กรปกครองส่วนท้องถิ่น (ฉบับที่ ๒) พ.ศ. ๒๕๕๙ และแก้ไขเพิ่มเติม (ฉบับที่ ๓) พ.ศ. ๒๕๖๑ หมวด ๔ ข้อ ๒๑ และ ข้อ ๒๒ “เมื่อแผนพัฒนาท้องถิ่นที่เพิ่มเติมได้รับความเห็นชอบแล้ว ให้ส่งแผนพัฒนาท้องถิ่นดังกล่าวให้ผู้บริหารท้องถิ่น ประกาศใช้ พร้อมทั้งปิดประกาศให้ประชาชนทราบโดยเปิดเผยไม่น้อยกว่าสามสิบวัน” นับแต่วันที่ผู้บริหารท้องถิ่น ประกาศใช้

เพื่อให้เป็นไปตามนัยแห่งระเบียบกระทรวงมหาดไทยว่าด้วยการจัดทำแผนพัฒนาขององค์กรปกครองส่วนท้องถิ่น พ.ศ. ๒๕๔๘ ซึ่งแก้ไขเพิ่มเติมโดยระเบียบกระทรวงมหาดไทยว่าด้วยการจัดทำแผนพัฒนาขององค์กรปกครองส่วนท้องถิ่น (ฉบับที่ ๒) พ.ศ. ๒๕๕๙ และแก้ไขเพิ่มเติม (ฉบับที่ ๓) พ.ศ. ๒๕๖๑ หมวด ๔ ข้อ ๒๑ และ ข้อ ๒๒ จึงประกาศอนุมัติใช้แผนพัฒนาท้องถิ่น (พ.ศ. ๒๕๖๖ - ๒๕๗๐) ของเทศบาลตำบลกุตกว้าง

จึงประกาศให้ทราบโดยทั่วกัน

ประกาศ ณ วันที่ ๑๖ กรกฎาคม พ.ศ. ๒๕๖๔

(นายชัยวัฒน์ รัตนคำมูล)
นายกเทศมนตรีตำบลกุตกว้าง